

# 萩市河川洪水ハザードマップ

令和4年3月

原中川



## 災害への心構え

### ハザードマップの活用について

#### 家の位置を確認し、避難経路を考えよう

あなたの家の場所をマップに書き込み、最寄りの避難場所・避難所を複数選びましょう。



#### 実際に避難場所・避難所まで歩いてみよう

地図で選択したそれぞれの避難場所・避難所までの経路を確認しましょう。また、避難経路が安全かどうか、避難にどのくらい時間がかかるかについても確認しましょう。



#### 家の周りの災害の危険性を確認しよう

あなたの家は、土砂災害による警戒区域もしくは、浸水が想定されている地域ですか？家の周りにブロック塀などの危険な場所はありませんか？



#### 災害や避難について、話し合ってみよう

あなたの家だけでなく、家族の職場や学校、よく行く場所などについても避難所や危険性を確認しましょう。



### 萩市を襲った過去の豪雨災害

平成 25 年 7 月 28 日に萩市東部地域を襲った局地豪雨では、須佐地域で 1 時間の降水量が 138.5mm、わずか 3 時間あまりで 7 月の月降水量の平均値（281.6mm）を上回る 301.5mm を記録し、気象庁から「これまでに経験したことのないような大雨」と発表されるなど記録的な豪雨となり、甚大な被害を及ぼしました。



浸水した須佐総合事務所付近



崩落した高岩橋

### 地域での防災活動

#### 自主防災組織に参加しましょう

自主防災組織とは、「自分たちのまちは自分たちで守る」という、地域住民の自衛意識と連帯感に基づいて結成される防災組織のことです。お住まいの地域に自主防災組織があれば、積極的に活動に参加し、地域で防災訓練等の防災活動に取り組みましょう。



#### 防災出前講座

萩市では、近年頻発する災害等に迅速に対応するため、防災の専門知識・経験を持った地域防災マネージャーを平成 29 年から設置しました。地域の防災力アップを目標とした、防災出前講座に地域防災マネージャーが同い、防災・減災や災害リスクについて詳しく解説します。

お問合せ 防災危機管理課  
☎ 0838-25-3808

#### 地域での助け合い

行動は 2 人以上で家族や近所の人たちと一緒に行動しましょう。お年寄りや身体の不自由な人などの手助けをしましょう。

## 洪水・土砂災害の特性と避難行動

### 洪水の特性 避難時の正しい安全確保について知っておこう！

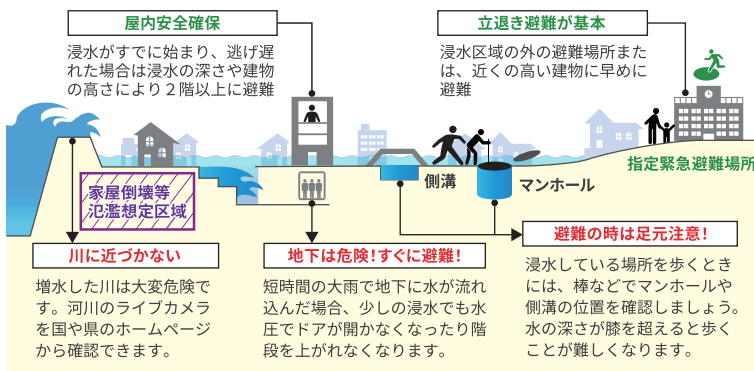

### 土砂災害の特性 土砂災害の危険性と避難行動について知っておこう！

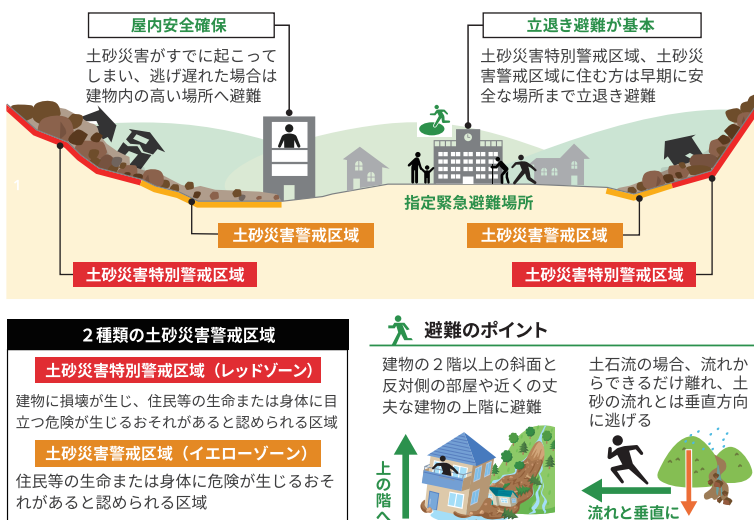

## 日頃からの備え【避難用品の準備と自宅の確認】

### 非常持出品 必要なものを持てるだけ！これがないと絶対ダメというものを準備

生活必需品	女性の方	乳幼児がいる方	高齢・介護の必要な方
<input type="checkbox"/> 水（水筒またはペットボトル） <input type="checkbox"/> 非常食 <input type="checkbox"/> スマートフォン、携帯電話 <input type="checkbox"/> 予備バッテリー <input type="checkbox"/> 充電用コード <input type="checkbox"/> 携帯トイレ <input type="checkbox"/> トイレトレーニングペーパー など	<input type="checkbox"/> 生理用品 <input type="checkbox"/> 消臭袋 <input type="checkbox"/> 髪留め用品 <input type="checkbox"/> くし <input type="checkbox"/> 保溫クリーム <input type="checkbox"/> 帽子 <input type="checkbox"/> 眉ペンシル など	<input type="checkbox"/> 粉（液体）ミルク <input type="checkbox"/> 哺乳瓶 <input type="checkbox"/> ベビーフード <input type="checkbox"/> オムツ <input type="checkbox"/> 消臭袋 <input type="checkbox"/> お尻ふき <input type="checkbox"/> 抱っこ紐 <input type="checkbox"/> 母子手帳 <input type="checkbox"/> 予防注射予定一覧 <input type="checkbox"/> おもちゃなどお子さんが落ち着ける物 など	<input type="checkbox"/> 眼鏡 <input type="checkbox"/> 補聴器 <input type="checkbox"/> 入歯と手入れ用品 <input type="checkbox"/> 口腔ケア用品 <input type="checkbox"/> 介護用品 <input type="checkbox"/> 大人用オムツ <input type="checkbox"/> 介護用ウエットティッシュ <input type="checkbox"/> 常備薬 <input type="checkbox"/> お薬手帳 <input type="checkbox"/> 常用器具 <input type="checkbox"/> 保険証のコピー <input type="checkbox"/> かかりつけ医院や担当医、持病履歴等のメモ など
目の悪い方 <input type="checkbox"/> 眼鏡の予備 <input type="checkbox"/> コンタクトレンズと手入れ用品 など	感染症対策 <input type="checkbox"/> 手指消毒液等 <input type="checkbox"/> マスク <input type="checkbox"/> 体温計 など	非常持出品は両手がふさがらないように、リュックに入れましょう。	背負えない場合は、カートを利用しましょう。

### 被災後に備える ローリングストック法で非常食や日用品を準備しましょう！



### 被害を抑えるための自衛策

#### 家の周りを確認しましょう

日頃から、台風や大雨時に備え、家の周りの点検や掃除をしておきましょう。



- ☐ 屋根の瓦のひび・割れ・はがれはないか。
- ☐ 窓枠や雨戸にがたつきはないか。
- ☐ 壁に亀裂はないか。
- ☐ 雨どいに落ち葉などが詰まっていないか。
- ☐ 排水溝にごみや土砂が詰まっていないか。
- ☐ ごみ箱や植木鉢などは室内に入れるか、飛ばされないように固定しているか。

#### 家屋の浸水を軽減しましょう

ご家庭にある物を利用し、家屋への浸水を防ぎましょう。玄関などの出入口や、床下への浸水防止の対策を行いましょう。

- 土のう代用品  
【簡易水うのう】  
ごみ袋を二重にし半分程度水を入れて、ダンボール箱に入れ連結します。
- ポリタンク  
ポリタンクに水を入れ、レジャーシートで巻き込み連結します。
- 【プランター】  
土を入れたプランターをレジャーシートで巻き込み使用します。
- 水回りの排水溝  
簡易水うのうを置き排水溝の逆流を防ぎます。
- 止水板  
出入口は長めの板と簡易水うのうなどを使用し、レジャーシートで巻き込み連結します。
- 風呂の貯水  
風呂の貯水は下水の逆流防止、生活用水としての利用などの利点があります。

## 防災情報【防災情報の伝達と入手方法】

### 防災情報の伝達方法

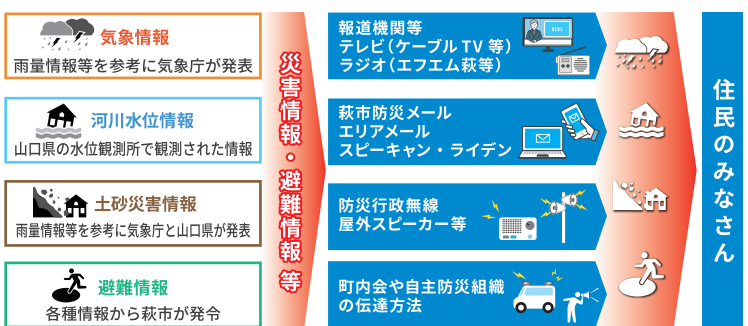

### 困った時の対応・連絡先

消防 119 火事が発生した！大ケガをした！

警察 110 事件・事故がおきた！

災害用伝言ダイヤル（安否確認） 171

録音するときは 1 再生するときは 2

※ガイダンスが流れるので、その指示に従って落ち着いて録音・再生してください。

萩市役所 Hagii City Office  
0838-25-3131  
萩市消防本部・消防署  
0838-25-2772  
萩警察署 Hagii Police Station  
0838-26-0110

河川が氾濫した際の浸水継続時間については山口県の HP で確認することができます。  
https://www.pref.yamaguchi.lg.jp/cms/a18600/bousai/201901190001.html

### 防災情報の入手方法

#### 防災情報が収集できるホームページ

- 萩市ホームページ  
トップページに「防災情報」欄あり
- 山口県防災危機管理課  
3、4 のリンクあり
- 山口県防災ポータルサイト「防災やまぐち」  
気象情報・注意報、避難・被害情報
- 山口県土木防災情報システム  
水位・潮位・降雨情報
- 山口県土砂災害ポータル  
土砂災害の危険箇所や警戒情報
- 下関地方気象台  
気象情報・土砂災害警戒情報
- 国土交通省「川の防災情報」  
河川の水位
- 山口県河川課  
津波災害警戒区域・浸水想定区域情報

#### 萩市防災メール

萩市防災メールに登録しましょう。携帯電話やパソコンに、防災、気象、地震、津波、火災情報を電子メールで 24 時間お知らせします。（緊急地震速報は配信しません）



#### 登録方法

「hagi@xpressmail.jp」に電子メールを送信すると、登録・変更メールが届きます。本文中の URL にアクセスして、必要事項を選択して登録してください。

配信情報確認用電話番号  
050-5865-1562  
（最新のメール情報が音声で確認できます）

※登録メールが届かない場合  
xpressmail.jp と lg.jp のドメインから送信される URL 付きメールが受信できるように設定してください。設定方法は、取扱説明書や携帯電話販売店で確認してください。

#### SpeeCAN RAIDEN（スピーキャン・ライデン）

視覚・聴覚に障がいのある方、高齢者または町内会長、自主防災組織の長の自宅へ固定電話や FAX で、避難勧告等の各種防災情報を配信するサービスです。

## 事前に決めておこう！ わが家の「マイ・タイムライン」「いつ」「だれが」「なにをするのか」を時間ごとに決めてみよう！

いつ				住民の皆さんのとるべき行動	だれが	なにをするのか	
警戒レベル	気象情報 避難情報	周囲の状況	行動目安	自分に当てはめて「マイ・タイムライン」を完成させよう！	なまえ	行 動	記入例
警戒レベル 1	早期注意情報（気象庁が発表）	晴れ・曇り 台風や前線の影響で数日後に大雨の予報がでている	大雨になるまでに	●災害への心構えを高める ●最新の気象情報等を入手する			●気象情報の確認 ●家族の行動予定を確認 ●携帯電話の充電
警戒レベル 2	洪水注意報 大雨注意報等（気象庁が発表）	強い雨 1時間雨量 20~30mm 未満 地面一面に水たまりができる	避難前に確認すること	●ハザードマップ等で自らの避難行動を確認			●非常用持出品を準備 ●避難方法を確認 ●貴重品を管理
警戒レベル 3	高齢者等避難（市町村が発令）	激しい雨 1時間雨量 30~50mm 未満 道路が冠水し、床上浸水や河川の氾濫のおそれがある	避難する時に注意すること	避難に時間がかかったり、高齢者及び障がいのある人等及びその人の避難を支援する者			●（高齢者等）避難所へ移動 ●近隣の要配慮者へ声掛け
警戒レベル 4	避難指示（市町村が発令）	非常に激しい雨 1時間雨量 50~80mm 未満 河川の氾濫や土砂災害が発生するおそれが高い		危険な区域から少しでも安全な場所に速やかに避難 ●避難先までの移動が困難な場合は近くの安全な場所、自宅内のより安全な場所に移動			●避難所へ移動 ●自宅で避難する場合、安全な部屋へ移動する
警戒レベル 5	緊急安全確保（市町村が発令） ※必ず発令される情報ではありません	猛烈な雨 1時間雨量 80mm 以上 数十年に一度の大雨		災害が発生または切迫している状況			自然が相手なので、マイ・タイムラインどおりに進むとは限りません。あくまで行動の目安として日頃から備えましょう。気象情報や避難情報などをこまめにチェックして危険を感じたら臨機応変に避難のタイミングを判断しましょう。