

市報

HAGI

編集・発行／萩市総務部広報課

〒758-8555 萩市江向510番地

TEL 25-3178 FAX 26-5458

ホームページ <http://www.city.hagi.yamaguchi.jp/hagicity/>

Vol.21

1 15

2006(平成18年)

主なお知らせ

成人式(むつみ・福栄・田万川地域)

21はぎ市民会議報告

健康ガイド……………5

地域トピックス……………7～11

情報案内板……………12～17





1月1日～3日に成人式 むつみ・福栄・田万川地域

成人おめでとう！

1月1日に、県内のトップを切つてむつみ地域の成人式に続き、2日に福栄地域、3日に田万川地域で成人式を行いました。

今年度の成人式は、昨年8月14日に見島地区、15日に須佐地域と旭地域で行い、1月8日には秋川上地域を市民館で行いました。

合併協議により、合併前の市町村単位で行った今年度の成人式ですが、来年度以降については、来年の新成人を対象にアンケートをするなど、できるだけ多くの地域で一緒に開催できるように検討していきます。

1/1 むつみ地域

むつみ農村環境改善センター

対象者は20人で、15人男性8人、女性7人が出席しました。式典では、新成人を代表して永安亮一さんが成人となった今、一人の大人として、また社会の一員として自覚を持ち、私たちのふるさとであるむつみがますます発展するように願っています」とあいさつを述べました。式典終了後、茶話会が行われ、久しぶりに再会した友達と会話は尽きませんでした。



1/2 福栄地域

福栄コミュニティセンター

対象者は30人で、24人男性11人、女性13人が出席しました。式典では、新成人を代表して佐々井優弥さんが、「自分が生きた証を残して悔いのない人生、また、21世紀を担う社会人となるよう努力します。今日からは、私たち一人ひとりが社会の役に立つ人間になることを誓います」と新たな決意を述べました。式典終了後、道の駅ハピネスふくえで茶話会が行われました。



1/3 田万川地域

田万川中学校

対象者は33人で、28人男性15人、女性13人が出席しました。式典では、新成人を代表して村中秀一さんが、「大人になったことを自覚し立派な社会人として郷土を愛し、わが国の発展と世界平和のため、堅実に歩みます」と誓いの言葉を述べました。式典終了後、青木秀典氏（秋市文化財保護審議会委員）から田万川地域の文化財についての講話がありました。



聖地・花園で

“走るラグビー”



第85回全国高校ラグビーフットボール大会が東大阪市花園ラグビー場で開催され、山口県代表の萩工業ラグビー部は4年連続11回目の出場

1回戦は、12月27日開会式直後の第1

試合、萩と姉妹都市の石川県輪島市の日本航空第二高校と対戦し、6つのトライを奪うなど自慢の展開ラグビーで走り回り34-5と圧勝し、初戦を突破しました。

2回戦は、30日岩手県代表のシード校の黒沢尻北高校と対戦。後半1度はリードしたものの、再逆転を許して24-36の逆転負け。

「夢の花園で思い切り走り回れた」と山根主将。目標としていたベスト8進出は果たせませんでした。健闘した選手たちに、スタンドからは大きな拍手が送られました。



堂々とした行進です

元気な入場行進

開会式で明るく元気な入場行進したチームに贈られる「フィールドドリーム賞」を、萩工業高校が受賞しました。

開会式で表彰され、1回戦突破と合わせ、二重の喜びとなりました。

撮影協力ありがとうございました

映画「長州ファイブ」萩ロケ終わる

12月10日から20日まで、映画「長州ファイブ」の撮影が市内各地で行われました。

10日には、撮影に先立ち五十嵐匠監督、俳優ら8人が松陰神社を訪れ、撮影の安全と映画のヒットを祈願しました。

撮影は、熊谷美術館（今魚店町）で始まり、雪の積もったむつみ自衛隊演習場で英国領事館前のシーン、旧久保田家住宅（呉服町）と旧湯川家屋敷（川島）で芸妓役も参加して京都祇園のシーンが撮影されました。

特に17・18日には、越ヶ浜の虎ヶ崎で、1862年（文久二年）8月に起き

た薩摩藩士による英国人殺傷の生々しい事件のシーンを撮影。大名行列役に出演しました。この冬一番の寒さとなったこの日、日本海の寒風が吹き荒れる中、素足に草履という格好で、朝6時から寒さで凍えながらの撮影が続きました。

ロケは12月末まで下関、長崎で行われ、1月からイギリスでも始まり、今秋までに山口県内での先行上映が予定されています。

松陰神社での安全祈願



熊谷美術館でのロケ

北斗七星

市長コラム

No.9

先月、五十嵐監督はじめ多数のスタッフが来萩し、映画「長州ファイブ」のロケが市内各地で展開された。本紙の表紙の写真は、その撮影の一場面。神奈川県生麦村（現在の横浜市鶴見区）で起こった生麦事件の場面。薩摩藩島津公の行列に英国商人の騎馬が遭遇し、行列を乱し無礼との理由で英国人を殺傷するとの事件。

季節は本来8月なのだが、ロケ日程の都合で12月となった。しかも当日は酷暑の日。海からの寒風は、氷点下。女性を含む英国人や専任スタッフも多数撮影に参加していたが、大名行列には、平安古備組、市職員、さくら組等の応募によるボランティア約180人が参加。そしてその寒さを少しでも癒して欲しいとして越ヶ浜漁協女性部の皆さんが温かい鍋物を提供されるなど多くの市民の皆さんの支援があった。

この映画は、夏には試写会が開催されると聞く。大いに期待したい。

21はぎ市民会議 報告会

地域の主要課題について市民の皆さんが中心となって考え、主体的にまちづくりを推進するために昨年7月に設置された「21はぎ市民会議」は、9つの部会に分かれ、それぞれがテーマを設定、調査・検討を重ね、12月21日の報告会で市への提言を行いました。

現在、市民の地方自治への積極的な参加が求められています。市としては、これらの提言を今後のまちづくりに活かしていきます。

来年度の市民会議については、新しい委員公募の検討などの準備を進めています。



教育部会長 福島淳也さん 21はぎ市民会議会長 岩崎喜一郎さん



観光部会長 三好健二さん 情報部会長 藤山泰宏さん



環境部会長 津田和夫さん 産業部会長 吉井貞夫さん



国際化部会長 野村真由美さん 福祉部会長 津守洋保さん



プレーパーク部会長 白上由紀江さん 生活部会長 新井洋子さん

- 萩市への提言 - (抜粋)

教育部会	<p>次代の「萩」を担う人づくり 立腰教育（腰骨をたてることによって得られる、肉体的・精神的な効果をねらった習慣） しつけの3原則「あいさつをする」、「返事をする」、「脱いだ履物をそろえる」 三世代清掃の推進</p>
情報部会	<p>障害者に対するパソコンの無償譲渡制度の確立 (市役所で使わなくなったパソコンを、ボランティア団体に無償譲渡し整備)</p>
観光部会	<p>ユニバーサルデザインによる観光まちづくり 金郷溪(川上地域の秘境)とホンシャクナゲ群生地の開発 観光資源の効果的な情報発信 (萩観光情報ホームページの統一と質的向上)</p>
産業部会	<p>『産業まつり』(農業機械・工具等を展示) 旅客飛行艇の導入 コールセンターの誘致</p>
環境部会	<p>エコショップ協力店推薦制度の継続 EM(有用微生物群)の水質浄化効果を調査・研究</p>
福祉部会	<p>「地域ぐるみの見守り隊」の仕組み作り 地域型小規模多機能拠点(通って、泊まって、家に出向いて、いざとなったら住むこともできる福祉施設)の設置</p>
国際化部会	<p>萩国際ボランティアクラブの活用 国際交流を通じての観光客誘致</p>
生活部会	<p>超高齢化社会への対応策(ボランティア活動の推進等)</p>
プレーパーク部会	<p>プレーパークを運営するための市民組織の設置 プレーリーダーの養成と研修会の実施 プレーパークとは、プレーリーダーと呼ばれる大人が常駐し、子どもたちが自分の責任で自由に遊ぶことができる広場。</p>

問い合わせ 市民活動推進課(25・3373)



ピロリ菌と胃の病気

強力な胃酸が開発された1980年代以後、胃・十二指腸潰瘍かいようで外科手術を受け
る方は激減しました。しかし、胃痛等を訴える人はたくさんいらっしゃいます。
今回、胃の病気に深く関わっているピロリ菌についてお話しします。



医師 松原良尚 よしたか
(専門 内科・消化器科)

が学会等の最新の知見では自覚症状の改善にはほとんど効果がない」という方向に傾きつつあります。また除菌により10%程度が胸焼け症状を訴えるようになるため、除菌をするに当たっては慎重な検討が必要です。

除菌治療の実際

除菌治療は内服薬を1週間、飲むだけの治療です。

また、除菌治療の成功率は80〜90%であり、除菌治療を行っても菌が消えない方がいらっしゃいます。除菌が不成功に終わった場合、2回までは保険が認められています。

最後に、ピロリ菌陽性の胃潰瘍または十二指腸潰瘍のみが保険適用の疾患であり、ピロリ菌陽性の胃炎や他の疾患では保険診療上、除菌治療は認められません。

はほんの数%であり、他のほとんどの感染者は無症状です。

除菌治療に関わる疾患については、まだまだ研究段階のものがほとんどというのが現状ですが、マスコミにも折にふれて取り上げられるようになってきているため、誤解を招きそうなものについて簡単に説明します。

ピロリ菌と

胃・十二指腸潰瘍

先にお話したとおり、すでに科学的に証明されたもので、特に再発を繰り返す症例については積極的に除菌治療を行うべきであると思われま

ピロリ菌と胃がんの

関連について

ピロリ菌は、慢性胃炎の原因菌と考えられています。慢性胃炎によって萎縮した胃粘膜に

つあります。1つは胃カメラ施行時の生検(組織を2mmほどつまんで採取する)による方法

もう1つは尿素呼吸気試験といって、息を吹きかけるだけの検査です。前者は潰瘍の有無、治療具合を同時に観察でき、結果もすぐに分かるというメリットがあります。後者は胃カメラをする必要がありませんが、結果が出るまで1週間程度かかります。

ピロリ菌をどんな場合に除菌するのか

ピロリ菌は、日本人の約半数が胃内に持っている菌であり、菌がいれば、すべて何らかの胃の病気を惹き起こすというものではありません。除菌の効果は確定している胃・十二指腸潰瘍においてすら、ピロリ菌感染者のうち消化性潰瘍を発症する例

ヘリコバクター・ピロリ(以後ピロリ菌)は、胃炎の原因菌としてウォーレンとマーシャルが発見し、1982年に分離・同定されました。また、ピロリ菌を除菌することにより胃・十二指腸潰瘍の再発を抑えられることから、消化性潰瘍再発の原因の1つと考えられています。ピロリ菌はほとんどの場合、小児期に感染が成立し、生涯にわたり感染が継続します。

成人になってから感染することはほとんどなく、現在の中高年に感染者が多く、若年層には感染者が少ないことから、下水が完備されていなかった時代の飲み水が感染経路ではないかという有力な説とされています。

ピロリ菌の検査

ピロリ菌の検査方法は主に2

募集

平成 18 年度 『児童クラブ』 入会児童

子育てと仕事の両立を応援します！

対象校	開設場所	募集定員
明倫小学校	明倫小学校	70人
椿東小学校	椿東小学校	50人
椿西小学校	椿西小学校	40人
白水小学校	玉江3区公会堂	15人
越ヶ浜小学校	越ヶ浜小学校	15人
大井小学校	大井小学校	10人
三見小学校	三見小学校	10人
川上小学校	萩社協川上支所	20人
多磨小学校	田万川コミュニティセンター	20人
小川小学校	小川コミュニティセンター	20人
むつみ小学校	むつみ福祉の里ふれあいセンター	20人
育英小学校	須佐老人憩いの家	30人
弥富小学校	弥富小学校	30人
明木小学校	旭老人憩いの家	20人
佐々並小学校	旭保健センター	20人
福川小学校	旧福川診療所	15人
紫福小学校	紫福小学校	15人
萩養護学校	萩養護学校	5人

児童クラブ（学童保育）は、仕事などで放課後に保育できる方が誰もいない家庭の児童に、適切な遊びや生活の場を提供し、児童の健全育成を目指しています。
市内18か所に開設しています。

対象児童

表中の対象校に通学し、共働きやひとり親家庭などで放課後に児童を保育できる方がいない家庭の小学校1年生から3年生までの児童

利用料
児童1人につき月額3000円（おやつ代等含む）

開設時間
・月～金曜日 放課後～午後6時
・土曜日および長期休業 午前8時～午後6時

申込方法
各小学校または保育所、幼稚園、社会福祉課または各総合事務所に備え付けの申込書に雇用（見込）証明書または就労状況申立書（自営業の場合）を添付して、社会福祉課または総合事務所に提出

継続して入会を希望される方も新たに手続きが必要です。
申込期限 1月31日
申込期限を過ぎると、その時点で定員を超えている場合は4月からの入会はできません。
なお、定員に空きがあれば随時申し込みを受け付けます。

社会福祉課児童母子福祉係
申し込み
（25・3536）

ご存じですか？

児童扶養手当 特別児童扶養手当

児童扶養手当

18歳までの児童とは、18歳に達した日以降の最初の3月31日までにある児童のことです。

支給額

扶養児童1人 月額4万1880円～9880円（収入に応じて額が異なります）
扶養児童2人 〃の金額に月額5000円を加算

ただし、公的年金を受けている方や児童が年金の加算対象となっている場合、また、一定額以上の所得のある方には支給されません。

扶養児童3人以上 〃の金額に、3人目以降1人あたり月額3000円を加算
申し込み
社会福祉課児童母子福祉係
（25・3536）

特別児童扶養手当

身体または精神に障害があり日常生活において著しい制限を受けている20歳未満の児童を養育している方に、障害を持つ児童の福祉の増進を図ることを目的に支給されます。

支給額

1級 月額5万9000円
2級 月額3万3900円
申し込み
高齢・障害福祉課障害福祉係
（25・3523）

*いずれも申請時には添付書類が必要となりますので、お問い合わせください。

地域トピックス local topics

萩



1月5日、山口県漁協萩地方卸売市場で、平成18年初セリが行われました。午前2時40分から、今年1年の豊漁と安全を祈念しての鏡開きが行われ、続いて初セリ。主流は各地域の定置網で獲れた新鮮な魚たち。活魚ではトラフグ、鮮魚ではブリ、剣先イカ、ヨコワ（クロマグロの幼魚）などが並び、セリ人と仲買人の威勢の良い掛け声が鳴り響きました。

香雪園にヤブツバキの植樹



午前3時 初セリ

香雪園にヤブツバキの植樹

藤山荘は、萩出身で内閣総理大臣を務めた山県有朋が造営。藤田観光は、萩出身で関西を代表する財界人であった藤田伝三郎が創立。今回の植樹は、昨年6月藤山荘にツバキの苗木を贈ったお礼としたもので、「ルーツとなる萩との関係を大事にしたい」と加藤社長。

山県有朋と藤田伝三郎 ゆかりの地に記念植樹

12月20日、藤山荘（東京）を結婚式場として運営する藤田観光から、アカマツとヤブツバキが市に寄贈され、山県有朋の生誕地（川島）、藤田伝三郎旧宅地の香雪園（南戸河町）、萩博物館に記念植樹しました。

やまぐち食彩店に認定

御食事処 いそ萬
割烹千代
ギャラリ〜喫茶 宙

ジヨイフルセンター須佐
ゆとりパークたまがわゆとり茶屋
田万川温泉憩いの湯お食事処さくら

認定のメニューを、ぜひご賞味ください。

いそ萬（糟東・越ヶ浜）
うにささえめしやサザエつぼ焼きなど海と山の幸を豊富に使った「明神池定食（タナギ）」。

割烹千代（今古萩町）
萩沖の代表的な魚の甘鯛と旬の野菜を素材とした「甘鯛煮つけ定食」。

宙（東田町） 地元米を調理した「玄米ピラフセット」。

ジヨイフルセンター須佐（須佐） 男命イカの活イカ定食。

ゆとり茶屋（下田万）
刺身、揚げ物、酢の物など、「料理長におまかせ御膳」。

お食事処さくら（下田万）
20種類の好きな料理が選べる「地産・地消お好みメニュー」。



活イカ定食 (1,500円)



明神池定食 (1,995円)



おまかせ御膳 (1,050円)



甘鯛煮つけ定食 (1,890円)



1皿105円から選べます



玄米ピラフセット (750円)

地域
トピックス
local topics

萩・むつみ地域

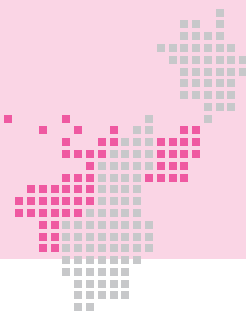

空高く舞い上げられ 見島の鬼ヨーズ

見島では長男が生

まれた家で、その子の健やかな成長と将来を祝福するため「鬼ヨーズ（大凧）」を作って、正月に揚げる伝統が今でも受け継がれています。

12月10日、見島12

区（宇津）の濱村一

夫さん美幸さん夫妻の長男拓美くんのために、叔父の濱村光夫さん指導のもと、親戚や知人達が1日ばかりで鬼ヨーズを作りました。

鬼ヨーズは畳6枚分の大きさで、紅白のへこ（足）をつけると、長さが8mにもなります。

また空高く揚がれば揚がるほど縁起が良く、男児が元氣



軒下よりも大きい鬼ヨーズ（濱村家）



大空へ飛び立ちます

に成長し、また部屋の天井に吊るしておくとお鬼をも恐れぬ強い子に育つといわれます。「鬼ヨーズのように大きく成長して欲しい」と、父の一人夫さんは願いを込められました。濱村さんの他、佐々木道夫さん（本村）、山谷悦昭さん（本村）宅でも鬼ヨーズが作られ、正月の空に天高く揚げられました。

2万5000本 見頃は2月中旬から

椿群生林 12月27日開花宣言

笠山（越ヶ浜）の北端虎ヶ崎で基準木7本のヤブツバキが咲き始め、12月27日開花宣言を行いました。例年よりも遅い開花ですが、その分、短期間にまとまった開花が期待できます。

椿まつりは2月18日から3月21日まで開催します。また、椿見どころ案内人によるガイドも行っています。予約は萩観光ボランティア協会（25・3527）まで。椿の花の中を散策してみませんか。



竹炭大型窯整備の起工式（高俣）

12月20日、伏馬山ふもとで特用林産物活用施設等整備事業の起工式が雪の中行われました。

この事業は、やまぐち竹炭の里環境事業協同組合（代表理事 多々良孝一）が主体となり、大型竹炭窯6基等の施設整備するもので、完成後は、農業用土壌改良材や床下調湿材等としての竹炭の生産・販売が始まります。

竹炭100tの生産には1000tの竹材が必要で、広く地域の皆さんの協力もお願いしたいという声でした。

地域
トピックス
local topics

川上・田万川地域

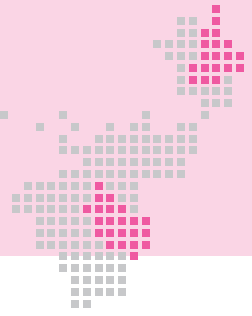

12月28日から30日まで、暮の市が道の駅ゆとりパークたまがわで開催されました。しめかざりなどの正月飾り、たいやきやえんなどの魚介類、干し柿や野菜などが販売され、正月用品を買い求めようと、朝から沢山の人がにぎわいました。特にしめかざりは地元の方が作ったものが販売され、大きくて立派なものから、自動車用のかわいいものまでがそろっていました。

田万川「暮の市」



今年度13年振りに三徳橋の全面塗装工事が行われました。車道橋は昭和48年に竣工以後3度目、歩道橋は平成4年以後初めての塗装工事です。鮮やかな赤色に塗り替えられ、周囲の山々や阿武川の水の色によく映えています。三徳橋は、昭和47年7月に豪雨のため流失し、翌年8月に橋長73mのローゼ橋橋として立て替えられ、また歩道橋は、平成4年5月に完成しました。

三徳橋の塗装工事

みのり

小川地区の県道工事の際に偶然発見された、六角形の石柱が立ち並ぶ岩肌、「玄武岩柱状節理」。地元では、中学生が名づけた「龍鱗郷」の愛称で呼ばれています。阿武町のイラオ山が火山活動をしていた頃、川に流れ込んだ溶岩が、急激に冷やされたために、固まりながらひび割れ、その後土地が盛り上がったと考えられています。柱状節理が大きくカーブしていることは、全体が巨大な球状になっていたことを示すものです。地質関係が一目でわかるように

山口県指定
天然記念物

玄武岩柱状節理

(龍鱗郷)

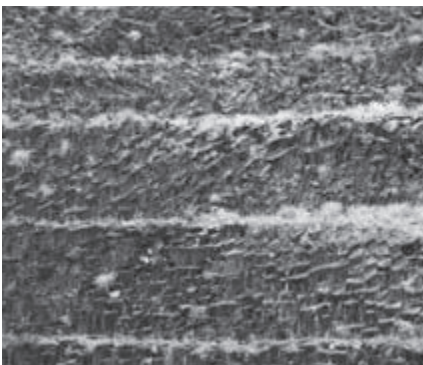

露出しているものは県内にはなく全国的にも大変珍しいものです。

川上山田の実相寺にある80面の天井絵は、1833年(天保4年)頃制作され、秋藩のお抱え絵師集団であった雲谷派5人の絵師による共同制作でした。天井絵には、芍薬、蘭、水仙、桔梗、紅葉、枇杷など、四季の草花木が色とりどりに描かれています。部分的には剥落があるものの、本堂内で風雨や外光にも晒されなかったこともあり、顔料や色彩の保存状況は、良好です。鮮やかな濃彩で描かれ、明確な墨線で形どる雲谷派の草花図の典

山口県指定
有形文化財

実相寺

80面の天井絵

西国三十三観音霊場絵馬



型的な描法が見られ、寺社の天井絵としては珍しいものです。

地域
トピックス
local topics

むつみ・須佐地域

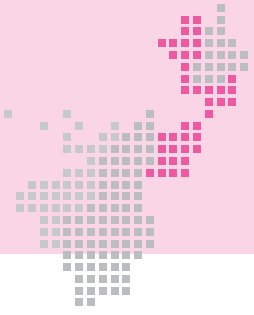

須佐特産「暮の市」

12月28日、JR須佐駅前駐車場で年末恒例の須佐特産「暮の市」が開催され、多くの人で賑わいました。
毎年大人気のこの「暮の市」。商品が売り切れ次第終了となるため、開始時刻前から続々とお客さんが集まり、開始と同時に各売場には黒山の人だかりになりました。
人気の赤米の稲穂を使ったしめ飾りやもち、野菜などは販売開始と同時にあっという間に売り切れていました。



12月なのに積雪60cm 片俣地区

暖冬と言われていた今年の冬、むつみ地域は一面銀世界となりました。12月の時期に、こんなに早くから積もることは珍しいことです。慌ててタイヤ交換された方も多いことでしょう。
グレーダー（除雪車）による除雪作業が行われる一方、子供たちは、外に出て雪合戦をしたり、雪だるまを作ったり、突然の大雪を楽しそうに遊んでいます。

山口県指定 天然記念物
吉部八幡宮の境内の参道を登ると中段の参道の左右に2本、上段本殿に向って右側に1本、計3本のスギがあります。樹齢は、約500年と推定され、近郷には見られない巨木です。
目通り周囲は最高6.9m、樹高は最高34mであり1社地にこ

山口県指定
史跡

須佐唐津焼古窯跡

朝鮮や中国の陶器ともなび称せられるほどの、優れた青磁器が焼かれた「須佐唐津焼」。
窯の起源は不明ですが、朝鮮からこの地に流れ着いた陶工が焼き物を始め、備前や九州唐津からも陶工が移住し、益田家の保護を受けて須佐唐津焼が確立されたと伝えられています。
江戸時代は益田家が御用窯として須佐唐津焼の生産を振興したため、日用雑器を中心に茶器、置物などが多く焼かれ、繁栄しました。



吉部八幡宮のスギ
のような巨木が3本揃っていることは珍しいと言えます。

地域
トピックス
local topics

旭・福栄地域

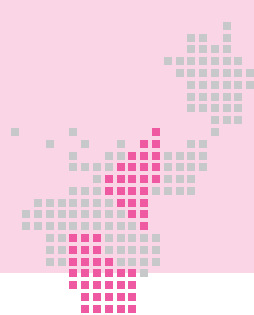

師走の恒例行事 第25回旭駅伝大会



12月10日、第25回「旭駅伝大会」が開催され、小学生・中学生男子、女子・高校生・一般・オープン参加の29チームが健脚を競いました。

今年は、旭マルチメディアアセントをスタートし、ふれあい塾までの7区間（小学生10区間）18・4kmでタスキをつなぎ、優勝を目指し力走しました。寒い日にもかかわらず、沿道では多くの人が見守るために声援を送りました。

おめでとうございます！

斉魯友誼賞受賞



福栄地域出身の岡直樹さんが中国山東省から斉魯友誼賞を受賞され、その授賞式が11月25日行われました。

この賞は、山東省の経済・社会の発展に寄与した外国人

の専門家に贈られるものです。岡さんは、現在、山東省煙台市で出光興産株式会社経営企画室地球環境プロジェクトの技術顧問をされています。

この度の受賞は、中小型工業燃焼炉（産業用石炭ボイラー）の燃焼効率を向上させるシステムの開発、それに伴う二酸化炭素排出量の削減に尽力された功績によるものです。



淵ヶ平の滝

佐々並川の支流、日南瀬川の畔から宮の川に至る山崖の渓谷に、淵ヶ平の滝があります。

この滝つぼは、雨乞い淵と呼ばれ、その昔、佐々並の村里がひどい干ばつになったとき、滝つぼの水を汲み出し、わらを焚いて天に祈願したところ、人々の願いが天にとどき雨が降ったといわれています。

平成16年度に、山村広場から板橋までを遊歩道として整備その途中、滝を一望することができます。四季折々の美しさを楽しむことができます。



萩市指定 有形文化財 立木薬師如来像（耳の薬師様）

福井下の願行寺の境内にそびえ立つ権の大木。根元には、木喰五行上人により立木薬師如来像が彫りつけられています。像高142cm、左手の上に薬壺を置き、右手上から覆うようにしています。また、この像の口元に耳をあてると耳がよく聞けると言われ、別名「耳の薬師様」とも呼ばれています。福栄地域には、木喰五行上人作の仏像が、この他に7体あり、願行寺には、木造如意輪観世音菩薩坐像、木造阿弥陀如来立像の2体も安置されています。



【訂正】12月15日号の15ページ落合の石橋のタイトル「重要文化財」が、「国登録文化財」の誤りでした。お詫びの上、訂正します。

HAGI 情報 案内板

お知らせ



萩市議会議員一般選挙
立候補予定者説明会

4月30日に任期満了となる萩市議会議員の一般選挙(定数30人)の立候補予定者に対する説明会を開催します。届出書類等をお渡ししますので、印鑑を持参してください。
とき 2月2日(火)午前10時

ところ 市民館小ホール
出席者は一候補者につき3人以内とします。

①問い合わせ
選挙管理委員会

(25・2912)

償却資産の申告

固定資産税に係る償却資産

Ask

問い合わせ
電話番号(代表)

本庁	0838-25-3131
川上総合事務所	0838-54-2121
旭総合事務所	0838-55-0211
福栄総合事務所	0838-52-0121
むつみ総合事務所	08388-6-0211
須佐総合事務所	08387-6-2211
田万川総合事務所	08387-2-0300

申告書の提出期限は1月31日です。申告書がお手元に届いていない方は、必ず期限までに税務課固定資産税係または各総合事務所市民生活課 支所・出張所まで提出してください。

なお、1月1日現在の事業用償却資産の状況が、前年中と変わらない方や、廃業等された方も、その旨を記入し申告書を提出してください。

また、平成17年中に新規に事業を開始された等、償却資産の申告が必要な方は税務課固定資産税係までご連絡ください。

①問い合わせ
税務課固定資産税係

(25・3543)

給水装置工事事業者
追加指定

次の業者が新たに指定業者に

加まりました。

(有)SIMBA

(橋 24・2515)

(有)横正組

(川上 54・2116)

水道工事をする時は、必ず市の指定業者へ申し込んでください。

①問い合わせ

水道業務課 (25・2398)

市県民税 第4期納期

納め忘れのないように早めに納めましょう。口座振替をご利用の方は、1月31日に引き落としとなりますので、残高の確認をお願いします。

なお、納期を過ぎると督促料や延滞金がかかる場合がありますのでご注意ください。

①問い合わせ

収納課 (25・3575)

古民家再生建築見学会

市では、古い住宅の良さを活かしながら、高齢者や若い人も住みやすい住宅となるような改修を行う古民家の利活用を推進しています。

この度、市が寄付を受け、浜崎の町並み保存・活用の施設として現在、保存修理を行っている旧山中家住宅で、古民家の改修現場の見学会を開催します。

不要品活用銀行

おゆずりします

萩高制服スポン 冷蔵庫 健康器具 萩幼稚園制服 ぬいぐるみ ファックス 盆栽用小・中鉢 ベビーベッド 7段ひな人形一式 五月人形 ガラスケース入り羽子板 プリンター ガステーブル 普段着着物 タオルケット パスタオル 電気毛布 小型電気ストーブ ガラス大皿 大皿 オードブル皿 冷水ポット セット 夏物ワンピース 防寒コート 草履・下駄 電

気力ベット 応接・麻雀兼用 テーブル 電子レンジ オープントースター
おゆずりください
子供用ドレス 原付バイク着物・浴衣・帯 東中男子制服 乳母車 MDコンボ 子供用自転車 東中通学カバン自転車 登録は6か月間。登録者と直接交渉していただきます。希望者は、まず広報課25・3178へご連絡ください。成立した場合や登録を取り消される場合もご連絡ください。

とき 1月29日(日)午前10時

ところ 旧山中家住宅(浜崎2区、山口銀行浜崎支店横)

内容 古民家の利活用リフォーム、耐震補強について

参加費 無料

①問い合わせ

まちなみ対策課(25・3238)

または梅屋七兵衛旧宅(24・3737)

有料道路の障害者割引
制度改正に伴う手続き

平成16年6月の制度改正に伴い、従来の割引証(チケット)は利用できなくなり、車両番号と有効期限が記載された身体障

害者手帳または療育手帳を提示することになりました。変更手続きがお済みでない方は手続きをしてください。

対象 今までもとおり(自動車も同様)

手続場所 高齢・障害福祉課 障害福祉係

手続きに必要なもの

・身体障害者手帳または療育手帳
・登録を希望される自動車の車検証(1台のみ)

・ETCカードをご利用になる場合は、障害者本人名義のETCカードおよび車載器の管理番号が確認できるもの

その他、要件確認のため別途書類等が必要な場合があります。

①問い合わせ

高齢・障害福祉課障害福祉係
(25・3523)

障害者自立支援法に基づく自立支援医療説明会

4月1日から施行される「障害者自立支援法」に基づく自立支援医療に係る説明会を開催します。

とき 1月29日(日)午後2時30分～4時

ところ サンライフ萩
内容 自立支援医療とその医療

萩が生んだ大実業家

藤田伝三郎翁の偉業をたどる

市民号

市では、関西財界の指導者として名高い、萩市出身の藤田伝三郎翁の偉業をたどる市民号を企画しています。多くの市民の皆さんの参加をお待ちしています。

藤田伝三郎翁は、1841年(天保12年)に萩城下に生まれ、24歳のときに高杉晋作に師事し奇兵隊に入隊。維新後「実業界に入りて国家に貢献する」と大阪に出て実業の世界に進み、大阪の経済の立て直しに中心的な役割を果たしました。

療養院指定手続きについて

対象者 更生医療・育成医療の指定医療機関および精神通院公費該当医療機関
定員 150人

②申し込み

山口県障害福祉課
(083・9333・2765)
山口県健康増進課
(083・9333・2944)

募集



排水設備・生活排水処理施設新規指定工事店

とき 3月29日(水)～30日(木)1泊2日
ところ 岡山、大阪など(予定)
募集期間 2月1日～28日(予定)

行先、費用など募集の詳細内容は、市報2月1日号でお知らせします。
秋には市民号「長州ファイトの足跡を訪ねて(仮称)」を企画する予定です。どうぞご期待下さい。
①問い合わせ
企画課(25・3102)

市では、下水道事業の排水設備工事および特定地域生活排水事業の生活排水処理施設の工事が適正に行われるように指定工事店制度を採用しています。市の指定がなければ排水設備および生活排水処理施設の工事ができません。

指定要件

排水設備工事

- ・責任技術者が1人以上専属していること。
- ・工事の施工に必要な設備および器材を有していること。
- ・山口県内に営業所があること。
- ・市町村税の滞納がないこと。
- ・欠格条項に該当しないこと。
- ・生活排水処理施設工事
- ・浄化槽工事に係る山口県知事登録を受けた者で、次の要件に適合していること。
- ・浄化槽設備士が1人以上専属していること。
- ・工事の施工に必要な設備および器材を有していること。
- ・山口県内に営業所があること。
- ・市町村税の滞納がないこと。
- ・欠格条項に該当しないこと。

③申し込み

下水道建設課(25・4651)

文具類等の納入業者

市では、平成18年度に注文す

る文具類等を庁舎や各小・中学校等に迅速に納入でき、市内に本店を構える業者を募集します。申請締め切り後に、該当する申請業者に対して、用品ごとに見積もりを依頼します。

納入業者は、市の物品調達等に係る指名競争入札参加有資格業者であること。

申込方法 1月18日から31日までに、会計課備え付けの申請用紙を提出

④申し込み

会計課 (25・3676)

「萩おもしろ雑学セミナー」の話し手

どなたでも、気軽に話し手になつたり、聞き手になつたりして行うセミナーです。あなたもこのセミナーの話し手になってみませんか。また、話し手に向いている人の情報をお知らせください。

対象者 市内またはその近郊に在住の方(自薦他薦は問いません)

話す内容 体験、趣味など得意な分野で自分の話したいことを約90分

⑤申し込み

2月15日までに、生涯学習課(26・5636)へ

20歳になったら

国民年金

国内に住所のある方は、20歳になったらどなたも公的年金に加入しなければなりません。厚生年金や共済組合に加入していない方は、国民年金に加入することになります。

国民年金は、皆さんの保険料と国の負担金でまかなわれており、高齢者の老後の生活を社会全体で支え合う世代間扶養が基本的な考えです。

将来だけでなく、若い時から安心できる生活を送るために、国民年金の加入手続きを行い、保険料を納めましょう。

保険料の納付が困難な場合、申請により、保険料の納付が猶予・免除される制度があります。学生の方には、申請により保険料の納付が猶予される制度があります。

未納のままにしておくと将来受給する年金額が減るだけでなく、突然の事故や病気で障害を負ったときの障害年金や、一家の働き手がなくなった場合の遺族の方への遺族年金が受給できなくなります。

①問い合わせ

市民課老人保健・年金係
(25・3239)

国民文化祭

ボランティアスタッフ 募集

11月3日から12日まで開催される第21回国民文化祭・やまぐち2006で、秋市で開催される事業にご協力いただけるボランティアスタッフを募集します。

訪れた人が笑顔になる「おもてなし」で一緒に国民文化祭を盛り上げていきませんか。

内容

陶芸展、文芸祭、川柳、シンポジウム歴史とまち並み、フラメンコ、民謡・民舞の祭典、作品の監視、会場受付、場内案内、誘導、整理や救護、託児補助など

作品の監視は陶芸展のみ。参加したい事業を選んで参加することも可能

応募方法 3月15日までに、市民活動推進課または各総合事務所に備え付けの申込用紙に必要事項を記入の上、市民活動推進課へ郵送またはFAX

①申し込み
〒758 8555秋市市民活動推進課(25・3590、FAX25・3420)へ

募集

萩国際大学進学奨学生

対象者 萩国際大学に入学見込みで、向学心に富み有能な資質を有し、経済的な理由により修学が困難で、次の要件を満たしている方

当該奨学生の保護者が秋市に引き続き5年以上住所を有して



一般選抜 3月2日～4月5日
大学入試センター試験の利用
2月9日～4月5日
【新2年生以降】 4月3日～4月10日

①申し込み
企画課大学支援推進室
(25・3569)

「萩循環まあるバス」
嘱託運転手
職務内容 バス運転業務
募集人員 1人

応募資格 25歳～64歳の方で、大型二種免許を有し、防長交通(株)秋営業所に通勤可能な方
給与 年間250万円程度
詳細は応募者に直接連絡します。

①申し込み
2月15日までに、防長交通(株)秋営業所(22・3811)へ

講演・講座

「清ちゃんとおそぼう!」
「かるたとり」

とき 1月19日(木)
(幼児)午前10時～11時
(小学生)午後3時30分～4時30分
ところ 須佐図書館

対象者 幼児、小学生
申し込み不要
①問い合わせ
須佐図書館
(08387・65500)

萩ユネスコ協会「新春の集い」文化講演会
会員以外の方も歓迎します。
とき 2月4日(土)午後1時10分～2時30分

ところ 萩グランドホテル
演題 「長州ファイブが学んだ萩」
講師 一坂太郎(萩市特別学芸員)

参加料 無料
主催 萩ユネスコ協会
①問い合わせ
生涯学習課(26・5636)

萩中央女性セミナー
今年度2回目を開催します。
みんなで体を動かし、寒い冬を健康で乗り切りましょう。

とき 2月7日(火)午前10時～11時30分
ところ 市民館小ホール
内容 タオル等を使った健康体操
講師 萩市保健センター保健師

参加費 無料
定員 50人

主催 萩市教育委員会
①申し込み
1月31日までに、中央公民館(25・1234)へ

生涯学習講演会
とき 2月12日(日)午後1時30分～3時

ところ 萩博物館講座室
演題 「歴史を多角的にみよ」
内容 長州藩の幕末維新史を、政治・経済だけでなく、科学・産業技術や世相・文化などの多角的な視点より検証します。
講師 森本文規(幕末長州科
学技術史研究会幹事)
受講料 無料
主催 萩市教育委員会
①問い合わせ
生涯学習課(26・5636)

相談

国民年金基金の
年金相談会

とき 1月25日(水)午前10時～午後3時
ところ 市役所ロビー
内容 わかりやすい年金制度の説明、ゆとりある老後の備えのための国民年金基金の個別相談・質問



セミナー・講座日程表 ()内は講師

いずれも午後1時30分～4時(2月9日のみ午後3時終了)

2月1日 萩博物館	【学習】 萩観光の現状について(観光課) 萩城跡と武家屋敷(萩観光ボランティア協会、萩観光ボランティアガイドの会)
2月2日 萩博物館	【学習】 伝建地区の建物について(まちなみ対策課) 旧松本村の史跡(萩観光ボランティアガイドの会)
2月3日 萩博物館	【学習】 藍場川とその周辺の歴史について(萩観光ボランティア協会) 土原にある文化財と筋名について(萩観光ボランティアガイドの会)
2月6日 むつみ地域 (萩博物館集合)	【現地研修】 むつみ地域の文化財について(教育委員会むつみ地域事務所)
2月7日 萩博物館	【学習】 萩特有の自然について(樹木医) 市内に残る明治維新时期に活躍した家々(萩博物館)
2月8日 須佐地域 (萩博物館集合)	【現地研修】 須佐地域の文化財について(教育委員会須佐地域事務所)
2月9日 市内 萩博物館	【現地研修】 寺町に残る伝説(まちじゅう博物館推進課) 【ガイド活動状況説明】 市内ガイド団体等

萩観光セミナー・

ボランティアガイド講座

市民の皆さんに「まちじゅう博物館」萩の歴史や自然、観光施設等について学んでいただき、「もてなしの心」の重要性を理解してもらおうとともに、もてなしの心あふれる観光地づくりにへの参加意識を高めてもらうために開催します。

今回は、主会場を萩博物館とし、現地研修では萩地域のほかに、むつみ・須佐地域について

も学んでいただける内容の講座を開設します。
とき 2月1日(水)～3日(金)、2月6日(月)～9日(木)
午後1時30分～4時

受講料 無料
募集定員 60人(先着順)
主催 萩おもてなし推進協議会

観光課 (25・3139)
⑤申し込み



榎みどころ案内人

相談員 山口県国民年金基金職員

対象者 国民年金第1号被保険者(60歳までの国民年金加入中の方)
受付は直接会場で行います

主催 山口県国民年金基金

①問い合わせ
市民課老人保健・年金係
(25・3239)

出張年金相談所

とき 1月25日(火)午前10時～午後3時
ところ 田万川総合事務所

内容 年金相談および保険料納付相談

①主催・問い合わせ
萩社会保険事務所

(24・2158)

イベント



文化財防火デー

消防訓練

毎年1月26日は「文化財防火デー」です。この日は、文化財を火災等の災害から守るなど、文化財愛護思想を高めるための全国的な防火運動の日です。

市では、これに合わせて火災防ぎよ訓練を実施します。この機会に、皆さんも文化財の

大切さを考えてみてはいかがでしょうか。

とき 1月22日(日)午前10時30分～11時30分
ところ 西堂寺六角堂(江崎)

①主催・問い合わせ
文化財保護課(25・3141)

消防本部 (25・2784)

萩城下の古き雑たち

毎年、萩に残っている古いお雑々を観光文化施設等に展示し、多くの観光客や市民の方に喜ばれています。

とき 2月3日(金)～4月3日(月)

ところ 旧久保田家住宅、旧湯川家屋敷、梅屋七兵衛旧宅、旧田中別邸、青木周弼旧宅、伊藤博文別邸、田町商店街、萩博物館

主催 萩城下の古き雑たち実行委員会

古いお雑々まの貸出し募集

2か月間貸し出しできる古いお雑々まをお持ちの方は、ぜひご協力をお願いします。

お雑々まの飾り付けボランティア募集

お雑々まの飾り付けの際、お手伝いしていただける方を募集します。

⑤申し込み
観光課 (25・3139)

大学入試センター試験 萩国際大学試験場をご利用の方へ

今年から、大学入試センター試験会場の萩国際大学への自家用車での受験生の送迎は、英語リスニングテスト等に支障をきたす恐れがあるので全面禁止になります。公共交通機関等の利用にご協力ください。

なお、試験当日は、臨時路線バス（防長交通）を次のとおり運行します。

往路

		玉江駅	天樹院入口	東萩駅	萩国際大学
1月21日 (土)	第1便	7:40	7:50	8:05	8:20
	第2便	12:05	12:15	12:30	12:45
1月22日 (日)	第1便	7:40	7:50	8:05	8:20
	第2便	9:25	9:35	9:50	10:05

復路

		萩国際大学	東萩駅	天樹院入口	玉江駅
1月21日 (土)	第1便	19:00	19:15	19:30	19:40
1月22日 (日)	第1便	14:50	15:05	15:20	15:30
	第2便	18:20	18:35	18:50	19:00

①問い合わせ 萩国際大学学務課(24・4012)

福栄地域

人権教育推進大会

イベント



身近にある人権について考えてみませんか。

とき 2月4日(土)午後1時30分～3時

ところ 福栄農業担い手育成センター

演題 「障害とともに生きる」
講師 蔵真信(市内在住の画家)

主催 萩市

①問い合わせ
福栄総合事務所健康福祉課

(52・0145)

萩観光シーズン開き

とき 2月5日(日)午前10時30分～正午

ところ 指月公園志都岐神社
内容 今年の観光振興祈願、「男なら」の奉納、抹茶・しょうが湯の接待

①主催・問い合わせ

萩市観光協会(25・1750)

萩市子ども会

たこあげ大会

豪華賞品が当たる抽選会もあります。

とき 2月5日(日)午後1時～3時(受付:午後1時～1時30分)

雨天の場合、2月12日(日)に延期

ところ 河添河川公園(駐車場は河添河川公園、ふたは園)

対象者 市内在住の幼児(保護者同伴)、小・中学生、一般

表彰 入賞者には、賞状、賞品を贈呈。表彰の対象は、たこの型、絵柄およびたこの揚がり

方(小・中学生による手作りが条件)

たこセット(和紙・竹ひご)を先着200人に無料配布します。ご希望の方は生涯学習課までお問い合わせください。

主催 萩地域子ども会育成連

絡協議会

大会中の事故については、応急処置のみ行います。

①問い合わせ

生涯学習課(26・5636)

萩市スキー競技大会

とき 2月12日(日)午前9時30分

ところ 広島県芸北文化ランドスキー場

種目 大回転競技、距離競技

種別 一般男女(男子はA・B制)、高校生男女、中学生男女、小学生男女

参加料(大回転) 一般・高校生1000円、小・中学生500円

(距離) 全種別500円
いずれも保険料込み

大会実施の可否は2月10日正午に決定。参加者はできるだけヘルメットを着用すること。

主催 萩市スキー連盟

申込方法 2月5日正午までに、参加料を添えて萩光塩学院中村へ提出

①申し込み
萩光塩学院

(22・0728) 中村

寄付

萩交通安全協会婦人部会(会長 永田禮子)から、交通遺児

通行規制にご協力を

下水道工事(玉江地区)



規制内容 車両通行止め
(迂回路設置予定)

工事期間 1月中旬～3月下旬(予定)

作業時間 午前8時30分～午後5時

①問い合わせ
下水道建設課

(25・4651)

のために、現金5万2270円の寄付がありました。ありがとうございました。

市役所臨時職員 前期募集

平成 18 年度採用の臨時職員を次のとおり募集します。

職 種	資格等 1	勤務場所	勤務時間等	賃金(予定) 4
一般事務補助員	なし 2	本庁及び各施設	午前 8 時 30 分～午後 5 時 15 分	日額 5,700 円
税金国保徴収員	普通車運転免許所有者	本庁	午後 1 時～ 8 時 15 分	日額 5,400 円
保育士	保育士証所有者	市内各保育園	午前 8 時 30 分～午後 5 時 15 分 (時差出勤、隔週土曜日勤務あり)	日額 7,000 円
児童クラブ指導員	各種教諭免許、幼稚園教諭免許、保育士証、社会福祉主事資格のいずれかを所有する方、もしくは社会教育団体の指導者または児童クラブ指導員として相当の経験を有する方	市内各開設児童クラブ(むつみ地域除く)	児童クラブ開設時間 (目安として、平日午後 2 時～ 6 時、土曜・長期休業中午前 8 時～午後 6 時)のうち交代制 週 30 時間未満勤務	時給 800 円
学校指導助手	各種教諭免許所有者	市内各小・中学校	午前 8 時～午後 5 時 15 分のうち 8 時間勤務(年間 160 日以内勤務)	日額 5,700 円
保健指導員	養護教諭免許、看護師資格、保健師資格のいずれかを所有する方	鈴野川小学校(須佐)	午前 8 時～午後 4 時 45 分	日額 7,100 円
学校給食調理員	なし	市内各小・中学校	午前 8 時～午後 4 時 45 分	日額 5,700 円
保育園給食調理員	なし	市内各保育園	午前 8 時 30 分～午後 5 時 15 分 (2 食調理、土曜日勤務あり)	日額 6,300 円
医療事務補助員	障害者手帳受給者の方で、医療事務資格所有者	本庁	午前 8 時 30 分～午後 5 時 15 分	日額 7,000 円
看護師	看護師資格所有者	萩市民病院ほか	午前 8 時 30 分～午後 5 時 15 分 (3 萩市民病院は交代制勤務あり)	日額 7,100 円 ～ 10,160 円
准看護師	准看護師資格所有者			日額 7,100 円 ～ 8,260 円
患者輸送車運転手	普通車運転免許所有者(AT 限定不可)	萩市国民健康保険 弥富診療センター	診療時間帯の患者輸送(不定期)	時給 739 円
配食員	普通車運転免許所有者(AT 限定不可)	萩市高齢者保健福祉 支援センター(やまびこ)	昼食、夕食配食時、それぞれ 3 時間 程度(交代) (目安として午前 10 時～午後 1 時、 午後 4 時～ 7 時頃)	時給 843 円
図書館司書	司書資格所有者	萩図書館	午前 9 時～午後 5 時 45 分、午前 10 時 30 分～午後 7 時 15 分の交代制 勤務(土日勤務あり)	日額 6,500 円
庁舎内清掃作業員	なし	須佐総合事務所	午前 8 時～正午(4 時間)	時給 739 円

募集要項

雇用期間 4月1日～平成19年3月31日までの必要な期間
選考方法 書類選考(職種によって面接あり)
注意事項

資格等

(1) 平成18年3月までに取得見込みの方も含まず。
(2) 一般事務補助員を希望の方でパソコンを使用できる方は、その程度を記載のこと。検定資格等あれば明記のこと。
勤務時間等 (3) 萩市民病院勤務については、日勤のほか交代制勤務あり。希望する時間帯を明記のこと。
賃金 (4) 1月15日現在の予定単価のため、変更の可能性あり。

通勤距離が片道5km以上の方は、規定により通勤手当相当分を加算(時間給の方を除く)。
応募方法 2月3日までに、

市販の履歴書(写真貼付)に希望する職種を記入のうえ、資格・免許の写しを添付し、総務課人事係へ郵送または持参(郵送の場合は当日消印有効)

後期募集は、市報9月1日号でお知らせする予定です。

申し込み

〒758 8555 萩市総務課人事係(25・1239)

萩博物館企画展

「幕末長州藩の科学技術
～大砲づくり～」

挑んだ男たち

近年、市内の郡司鑄造所跡から、幕末期に長大な洋式大砲を鑄造した国内唯一の石組遺構が発掘されました。

激動の幕末期に、日本の伝統的な鑄造技術によって洋式大砲をつくるという空前の大事業に、郡司家の男たちがどう立ち向かったか、その格闘の奇跡に迫ります。



大砲鑄造石組の遺構

とき 2月4日(土)～4月9日(日)

ところ 萩博物館企画展示室・萩再発見ギャラリー
入館料 大人500円、高校・大学生300円、小・中学生100円

ギャラリートーク

2月4日(土)、3月4日(土)、25日(土)の午後1時30分から約1時間、当館研究員が展示解説を行います。

25・6447

威勢よく! 初セリ

1月5日
山口県漁協萩地方卸売市場



今年1年の豊漁を祈り、初セリが始まりました。
深夜3時。辺りは静かで真っ暗ですが、市場からは、ピリッとした緊張感が漂い、威勢のよい掛け声が、小気味よく聞こえてきます。
外は雪が降り続く、Tシャツ姿のセリ人と仲買人の熱気が伝わってくるようでした。

表紙



映画「長州ファイブ」萩ロケ

2005.12.17-18 虎ヶ崎(越ヶ浜・椿東)

この日は、1862年(文久2年)8月、東海道で起きた英国人殺傷の生麦事件の撮影。平安古備組や萩東中・萩西中学校の皆さんをはじめ、萩市全域から総勢180人が、薩摩藩の大名行列に扮しました。

撮影は、綿密な打ち合わせにはじまり、何度もNGで取り直し。

最高気温3度、雪と強い海風のため体感温度はさらに低いこの日。地元漁協婦人部がふぐ鍋などを振る舞い、撮影スタッフ・エキストラは身も心も温まりました。



旧湯川家屋敷(川島)

人の動き(平成17年12月末日)
人口/59,451人(前月比-67) 男/27,438人(前月比-33)
女/32,013人(前月比-34) 世帯数/24,738世帯(前月比-2)
出生/22人 死亡/70人(12月分)

慶弔だより

congratulation

お誕生おめでとう

赤ちゃん 保護者 住所



ご結婚おめでとう

夫の氏名 妻の氏名 住所



お悔やみ申し上げます

氏名 年齢 死亡日 住所



congratulation condolence

本人または親族の方の承認を得たもののみ掲載しています。
(敬称略) 12月16日~12月31日受付分