

笠山椿群生林、12月2日に開花宣言！

——西暦2000年の初めに、日本一の椿はいかがですか？——

笠山の椿群生林では、昨年12月2日に椿の開花宣言が行われ、現在2000年代最初の見頃を迎えています。また、2月19日からは、恒例の「萩・椿まつり」も開催されます。日本一のやぶ椿の群生林と謳われる、ここ笠山椿群生林で日本一の春を過ごしてみませんか。

笠山の椿の開花

昨年12月2日、笠山椿群生林の開花が宣言されました。この開花宣言は今年度から開始されたもので、群生林内の「基準木」すべてが花をつけ始めると群生林の見頃を迎え、開花を宣言するものです。「基準木」には、過去の状況から早期開花の3本と、中期開花の4本が指定されています。



椿は1本の木でも最低3か月は花をつけ、椿群生林では2万5000本が咲き揃う3月中旬頃まで見頃は続きます。

笠山椿群生林は、日本海に面していますが、対馬暖流の影響と、暖冬の影響もあり比較的暖かい日が続いています。

皆さんも2000年最初の春を日本一の椿群生林で過ごしてみませんか。

椿の見どころを

無料で案内

椿見どころ案内人の会では、開花宣言から椿群生林の見どころを無料で案内しています。案内は予約制で、3月下旬頃までの期間中いつでも行います。

皆さんも、萩の言葉の温かさが伝わる、懇切丁寧な案内を受けてみませんか。

予約申込・問い合わせ 萩市観光課 (08338・25・3131)



昨年の萩・椿まつり

萩・椿まつり

萩の椿を一杯楽しんでいただくイベント「萩・椿まつり」が今年も約1か月間開催されます。

とき 2月19日(土)～3月20日(祝)

ところ 笠山椿群生林

※雨天時に催しを中止することがあります。

内容 郷土芸能披露、地元の特産品販売、抹茶席ほか

※期間中の土曜・日曜・祝日には、明神池上から会場までの無料シャトルバスが運行します。

問い合わせ 萩市観光課内「萩・花ごよみ実行委員会」事務局 (08338・25・3131)へ

新年のごあいさつ

萩ネットワーク協会

会長 萩市長 野村興兒



明けましておめでとうございます。会員の皆様には、心新たに新春を迎えられたこととお慶び申し上げます。

平成12年、西暦では2000年を迎え、新しい千年紀が始まります。時代は歴史の大きなうねりの中で目まぐるしく変化を始めています。

新春三日には、NHK正月時代劇「蒼天の夢」が放映されます。

今、世の中は何かを求め模索しています。この同じ萩の地で、この同じ美しい山・川を見ながら育った維新の若き群像を我々は今一度学び、そしてその物語を、何かを求め萩を訪れる人々に語り継ぐことができないうか。明治維新館を創設しようとの運動の原点はここにあります。因みに本年は松陰先生の生誕170年の節目の年でもあります。

さて、インターネットをはじめとする一連の情報技術革新は、グーテンベルグの活版印刷以来の発明ともいわれ、人類史上産業革命とならぶ情報革命として後世の歴史

家は評価するのではと思われる程です。

現在萩市では、市内小中学校のインターネット事業の推進が計画されるほか、今春開院する萩市民病院でも、電子カルテ・遠隔地間の画像伝送等の情報新システムの導入を予定しております。

今、萩は大型事業や諸施策が立案・計画・実施されています。医療・保健・福祉の拠点となる「健康維新の里」は今春いよいよ誕生します。これに併せて新しい交通手段となる市内循環の「まあるバス」が運行を開始いたします。旧年の未曾有の集中豪雨は、市内の雨水対策の見直しの必要性を改めて我々に投げかけました。市民の生命と財産を守ることは行政の最も基本となる課題です。災害に強いまちづくりに努めたいと思います。

この萩の地にあつては、互助・共助の精神に基づき、社会連帯の絆も固く健やかな共同社会がまだなおしっかりと受け継がれております。一方、「市民参加」の新しい動向も生まれつつあります。進取、改革の気風の残るこの地において、「地方から新しい風を」標榜し、新千年紀のまちづくりに、市民の皆様とともに心新たに邁進していきたいと存じます。

本年も萩ネットワークが、会員の皆様とふるさと萩をつなぐこのふるさと便となりますよう努めてまいります。

会員皆様の本年の御多幸を心よりお祈り申し上げます。

2000年の初春は、ANKで 萩 ↔ 東京 3 DAYS

	1月11日～3月16日	3月18日～3月30日
1泊2日	19,600円	29,800円
2泊3日	26,600円	34,600円

日	行程	食事	宿泊
1	1 羽田～石見～フリー～ホテル	夕	萩観光ホテル
-	2 終日フリー	朝/夕	萩観光ホテル
2	3 出発までフリー～石見～羽田	朝	※宿泊は2～4名1室

設定期間 1月11日～3月30日
 日までの火・木・土曜日出発
 ご利用便 (往路) 午前7時35分羽田空港発ANK575便、(復路) 午後6時50分石見空港発ANK578便
 申込先 7日前までに全日空スカイホリデー予約センター
 (03.5769.8620)

年末から3月末までの間、石見空港の利用拡大を図るための格安プランが設定されました。この機会をふるさと萩や東京の同級生たちとの再会に利用しませんか。

あなたが作る、萩の旅

	1月11日～3月16日	3月18日～3月30日
1泊2日	19,800円	28,400円
2泊3日	27,800円	36,000円

日	行程	食事	宿泊
1	1 石見～羽田～フリー～ホテル		東京ベイ有明ワシントンホテル
-	2 終日フリー	朝	東京ベイ有明ワシントンホテル
2	3 出発までフリー～羽田～石見	朝	※宿泊は1～2名1室

設定期間 1月11日～3月30日
 日までの火・木・土曜日出発
 ご利用便 (往路) 午前10時40分石見空港発ANK576便、(復路) 午後1時5分羽田空港発ANK577便
 申込先 7日前までに全日空スカイホリデー予約センター
 (082.243.8600)

Enjoy! 東京ステイ

伝統の萩焼が

芸術の都パリへ 萩焼400年展

昨年11月24日に県庁で開かれた「萩焼400年パリ展実行委員会」の設立総会で事業計画などが承認されました。その際、パリで開催を予定していた「萩焼400年展」が、今年10月17日から12月9日まで、パリ日本文化会館で開催されることが正式に決定しました。

萩焼400年を記念し、同実行委員会と国際交流基金が主催します。計画では、萩焼の用途に応じて「茶陶」、「花陶」、「置物・オブジェ」の3つに分けて、さらにそれぞれを近世、近代、現代の各時代に区分して展示される予定です。

実行委員会は、山口県と萩市長門市、山口市などで構成され、委員に萩陶芸家協会、日本工芸会山口支部、県立美術館の代表16名、会長に二井県知事が、副会長に野村萩市長ら選ばれました。

展示されるのは、県立美術館所蔵の約40点と、窯元や個人で所有する萩焼とを合わせた約130点を予定しています。

萩の伝統工芸品「萩焼」が、これだけまとまって海外で展示されることは初めてで、萩焼を通じての国際文化交流が期待されます。

HAGI・Anything is best in Japan



リュウキュウムラサキ

昨年一年は、異常気象に悩まされました。萩でも6月、9月に大雨が降り、その時の爪痕が今も残ります。秋になっても暑い日が続き、10月にツツジや桜などが花を咲かせていました。気象現象と植物、昆虫などの小さな生き物の生活とは大きな係わりがあります。

例えば、台風や偏西風に乗って、熱帯・亜熱帯地方に分布する昆虫がやってくる場合があります。蝶類については、目につきやすく、収集家・研究者も多いため、やってきた蝶を迷蝶(偶産蝶)と呼び、割によく調べられています。

萩では、タテハチヨウ科のメスアカムラサキ、リュウキュウムラサキなどが、毎年何個体かは見られています。リュウキュウムラサキは、この地方ではサツマイモの葉を食べ、2、3世代繰り返すことが可能です。相

は ち ゃ ん だ ん だ も 日 本 一 !

第10回 笠山で発見! 珍種「オオツバメガ」



オオツバメガ

島のサツマイモ畑などで見られるようですが、定着はしないようです。

同じチヨウ(鱗)目でも蛾類については、あまり話題になりませんが、蛾類についても迷蝶と同様に、台風や偏西風に乗ってやってくる場合があります。

昨年7月、笠山で、本土域では初めてという迷蛾が採集されました。ツバメガ科オオツバメガという、広げた時の羽の長さが11cmもある大型の蛾で、東南アジアの熱帯から亜熱帯に広く分布しています。このような大型種が台風や偏西風で運ばれ、迷蛾として採集されることは稀です。オオツバメガのこれまでの日本での採集記録は、石垣島、宮古島といった南西諸島での2例のみでした。そこで、今回の採集は、約1000kmを旅した、本土での初採集記録として注目されています。

情ある人 品川弥二郎小伝 第1回

吉田松陰に最も愛された男



萩市椿の萩往還公園内に建つ少年・品川弥二郎の銅像（右は山田顕義）

品川弥二郎は奇妙な人である。明治25年（1892年）、内務大臣として憲政史上に悪名高い選挙大干渉事件を引き起こしながら、この人ほどその死を各界各層多くの人たちに悼まれた人物も少ない。生涯、手紙の署名を「やじ」で通し、数え58歳で没したのは20世紀の始まるうとしていた1900年、明治33年2月26日。すなわち今年が百年祭となる。彼の生きた足跡は今も思わぬ所に残っている。終生、師吉田松陰とふるさと萩を忘れなかった弥二さんのことを、私たちは余りにも知らない。

会津旅行でガイドからその名を聞き驚く

昨年、筆者は思いがけないところで何度か品川弥二郎の名前に出会った。春、芸術選奨新人賞をもらった森まゆみさんの「鴉外の坂」を読んでいて、ドイツ留学中の若き日の森鷗外が、自分は明治政府のお偉方に大概は会えるが、楽しく話しあえたためではない。独り品川子爵とは「親友と語る」と殊ならざりき」と日記に書いているのを知った。

そして、作者の森さんも「品川弥二郎は明治の初め、いまの千駄木の須藤公園のところに住み、団子坂御前とよばれた」と親しみを込めて記している。

秋、萩からの会津訪問団の一員で彼の地を訪ね、郡山市を観光バスで走っているとき突然ガイドさんの口からその名が飛び出したのはびっくりした。明治の10年代、猪苗代湖から安積疏水を引く国営の大工事で、品川は大いに尽力し完成を喜び和歌をのこしているという。

安積疏水は今、新疏水を合わせ30万石の米産地を灌漑し、生活用水や工業用水にも使われているのだそうだ。

15歳、松下村塾に入門

品川弥二郎は明治維新の25年前、天保14年（1843）、萩城下と川ひとつ隔てた松本村川端で生まれた。士身分に属さない中間の息子だった。家は同じ松本村の松下村塾とは700mと離れていない。

弥二郎が初めて松下村塾に来た時のことを松陰はこう書いている。「弥治はじめて成童

重みのある人物を感じとった。この子はただ者ではないと。

入塾から1年余、特にほめることはなくともどこか人とちがう。松陰は「余ますますこれを愛す。然れども、弥治は人物を以て勝り、学問はそれに追いつけてない」と心配した。

学問の尻をたたかれる

松陰がいつも弥二郎の勉学を気にかけて、猛烈にハツパをかけたのはよく知られている。

品川の父が中間から一代士屋に出世し、祝い事で来られないと、「賀々」といいながら「豆酒杯大荒の時ならんや。足下、急々塾に來たれ。安座をなすことなかれ」としかる。また、ある時、ちよつと顔を見せないと「弥二の才は得がたい。年も学問も幼くても私が君を待つのは長者を待つのと異ならない。三日をすぎて来なければ、弥二は吾が友にあらず」と怒った。

13歳年下の少年に師松陰は真正面から相対している。

安政5年師走、松陰に野山獄再獄の藩命が下る。激昂した品川ら8人の塾生がこれに抗議して罰せられ、自宅に幽囚された。父の看病で一時的入りを見合わされた松陰は早速、弥二郎へ手紙を届ける。「囚中、読書につとめていますか。必要な本があったら言ってください」

半月後、下獄する松陰を道に送った弥二郎は叫ぶ。「先生、今から本当に勉強します」

「弥二郎 有情の少年 愛すべし愛すべし」

品川弥二郎が生まれ育った生家跡。今は地区の児童公園になっている（萩市椿東船津）



「吉田松陰全集」をひもとけば、こんな言葉がたくさん見つかる。品川弥二郎ほど松陰に愛された者はいない。司馬遼太郎が小説で「松陰には多少のえこひいきがあり、この少年をとくべつに可愛がっていた」と書いたほどだ。

人はゆえなく愛されるわけではない。「誠実で気骨があり、情ある少年」だったからだ。「情」は「なさけ」とも「こころ」とも「まこと」ともよむ。ほとんどの門下生が師を離れたとき、弥二郎ひとり松陰と入江兄弟の入った二つの牢獄を往來し、「万事周旋して今日に至るまで、書籍その外たいいて彼が力にて読むことを得たり」と、松陰に深く感謝された。

幕命によりいよいよ松陰の身柄が江戸送りになるとき、弥二郎は師に歌2首を贈る。「逢ふ事は是れやかぎりの旅なるか 世に限りなき恨なるらん」「何となく聞けば涙の落つるなり いづれの時か恥を雪がらん」

このつたない歌に松陰は「情ありて辞なし」

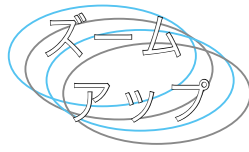

NTN株式会社社長 (旧東洋ベアリング製造株)

伊藤 豊章 氏 (萩高3期卒)

今回は、NTN(株)社長で、長く産業振興に貢献されたことにより、今年秋に藍綬褒章を受章された伊藤豊章(旧姓 神田)さんに、多感な時期を過ごした萩での思い出や、現在ご活躍中の様子を語っていただきました。

生まれは山口市である。父の商売の関係で小学校と中学2年生まで旧満州の牡丹江で過ごしたが、終戦により母の実家である萩市に引き揚げてきた。萩中学校2年生に転入、高校は萩高校に進んだ。中学・高校の多感な時期を萩で暮らしたわけだが、終戦直後ということもあり、その頃の萩の印象はそれほど強くない。それでも、菊ヶ

(5歳)、すなわち来りて余を見る。その容色温直敦林なり。余一見してこれを異とす」

15歳といえは中学生だが、実は満年齢は14歳にも達していなかった。その少年の顔に松陰はおだやかで真っ直ぐな、だがずっしりと



品川弥二郎の人生を決めた吉田松陰の木像(京都大学付属図書館蔵)

されど、この志まことに愛すべし。辞はわずかに六十二字、情は千万無量」と涙する。この時、弥二郎の生き方は定まったと言えるだろう。(つづく)

郷土史家 北村 知紀

浜で泳いだり指月山に登ったり、高校の昼休みによその家の夏ミカンを取って先生にしかられたり、また高校3年生のときには萩南高校(女子校)との統合で男女共学となり、みんな急に「上品」になったりと、学生生活はそれなりに思い出深いものがある。

その後、関西学院大学に進学し、「NTN株式会社」(当時は「東洋ベアリング製造株式会社」)に入社した。ちょうど静岡県にある磐田製作所の立上げ期で、入社5年目にして経理部門を実質的に任せ

れ人事や生産管理などもこなしながら約19年そこで勤務した。大阪の本社へ戻ってからは購買部長や資金部長、人事部長を担当し、平

成7年から社長職を仰せつかって、本社勤務も約20年になるうとしていた。当社の主力商品であるベアリングは機械の回転部分に不可欠な機能商品であることから現在、世界7か国に17工場を有し世界19か国58か所の販売拠点から世界中の自動車、工作機、産機、航空機、など幅広い業種のユーザーに商品を供給している。したがって年4〜5回は海外へ出張しており、国内の工場や支店・営業所訪問等を含めると萩を訪れる機会は益々少なくなってしまう。

しかしながらよくしたもので、昨年4月より大阪指月会会長をお引受けし、また3年前に徳山市ご出身の「くろがね工作所」神足社長から「関西山口県同郷会」の副会長を要請され、故郷への僅かなご恩返しとお引受けした。今では広く山口県ご出身の方々と交流の機会を与えていただく楽しみな場となっている。また毎年京都で開催される「明治維新防長殉難者顕彰会」にも極力参加し、幕末維新の激動を逞しく生きた故郷の志士

たちに、激変する企業経営のヒント、心構えをご教授願っている。このように日頃の萩との関わりは主に関西でのものになっているが、昨年ようやく念願の「萩高校同窓会総会」に出席することができた。久しい時が流れ、町には近代的なショッピングセンターや観光施設が建ち、校内の生徒も現代的にスマートフォンであったが、優美な曲線の石垣が残る萩城址、白壁が続く武家屋敷、日本海の澄んだ波が寄せる菊ヶ浜、藩校「明倫館」の伝統を感じる校風は懐かしく新鮮であった。先生・同僚の方々の温かい笑顔や楽しかった出会いのひとつが忘れられず、心はいっも萩に向いているが、社長業は相変わらずの忙しさで、当面はこの『萩ネットワーク』がまた心の架け橋となるに違いない。

余談ながら当社社員の家族に熱心な毛利元就のファンがいる。高校1年の女生徒であるが、毛利の家系図が書けるほどで、中学時代には山口の旅がテーマの作文が兵庫県中学生優秀作文集に掲載されたほどである。一時の熱にしても山口出身者としては嬉しく『萩ネットワーク』も読後は彼女に進呈して、萩以外の人とのネットワークにもなっている。

「ネットワーク」といえば、先日、はからずも藍綬褒章の栄に浴した。もちろん私ひとりの功績ではなく、関係業界の方々やお客様、諸先輩や社員のお力添えの賜と認識しているが、これに際して市長、萩高校同窓会をはじめ萩に纏わる多くの方々から祝電等のご祝意を頂戴した。まさに「萩ネットワーク」そのものと感激しており、この場をお借りして、萩の皆さまに改めて心からお礼を申し上げる次第である。

プロフィール

昭和26年3月県立萩高等学校卒業、昭和31年3月関西学院大学経済学部卒業、昭和31年4月東洋ベアリング製造(株)(現NTN株)入社、昭和62年6月取締役人事部長、平成6年4月専務取締役、平成7年6月代表取締役社長就任。

4月オープンへ向け整備順調

萩市の新しい保健・医療・福祉の拠点として期待される萩・健康維新の里の整備が、4月のオープンに向け順調に進められています。

■萩市民病院

一昨年8月に着工した萩市民病院は、昨年12月に建物の引き渡しがありました。萩市民病院は「市民から信頼される病院」を目指しています。職員については、既に15名が採用され、残る32名については、概ね内定しており今年1月より順次採用が計画されています。

医療機器については、医療



萩・健康維新の里

早期実現に期待

地域高規格道路
小郡萩道路の一部
いよいよ着工

萩と小郡の間を結ぶ地域高規格道路小郡萩道路の整備は、沿線市町村や議会が期成同盟会を設立し、民間団体でも協議会が結成され官民一体となって整備促進の運動が展開されてきました。

このような取り組みにより、美東町真名から美東町絵堂の間については、「整備区間」に指定され、今年2月には、いよいよ起工式が行われます。

絵堂から萩の間については、早期にルートが決まるよう、「計画区間」から「調査区間」への格上げの要請が行われています。

小郡萩自動車道の整備は、実現に向けて着実に進展しています。

サービスの高度化、多様化、専門化へ対応するため各種高度医療機器が導入されるとともに、画像伝送による診断装置が導入され、山口大学医学部や見島診療所との連携が図られます。

■萩・福祉複合施設ががやき
昨年2月に着工した萩・福祉複合施設ががやきの建設工事は、今年2月の完成を目指し順調に進捗しています。この施設は、利用者の「寝たきりゼロ」を目指し、地域リハビリテーションに積極的に取り組みます。



萩市民病院

平成12年度 萩国際大学 学生募集

【平成12年度学生募集】

萩国際大学では、今年4月に入学する学生の入学試験が始まっています。

平成12年度の学生募集は、国際情報学部国際学科140名、経営情報学科160名で、合計300名です。入学試験の日程については下表の通りです。入学試験は、全試験とも萩国際大学で実施されます。また、一般入学試験のA・B日程については、北九州会場も設定します。

【資料請求・問い合わせ】 〒758-8585 萩市椿東浦田5000 萩国際大学入試センター (0838・24・4000) へ

【ホームページアドレス】 <http://www.hagi.ac.jp/>

入試区分	選抜方法	出願期間	試験日	可否発表日	入学手続締切日
推薦入学試験	自己推薦C	3月6日～3月27日	随時	随時	3月31日
一般入学試験	A日程	1月6日～1月27日	2月1日	2月4日	2月14日
	B日程	1月28日～2月26日	3月3日	3月6日	3月14日
	C日程	英語、小論文の中から1科目選択及び書類選考	3月6日～3月24日	3月27日	3月28日
私費外国人留学生入学試験	書類選考	1月6日～1月27日	随時	随時	2月14日

平成12年度入試区分・入試日程

全国でも珍しい

純和風造りの新消防庁舎完成

国道191号の道路拡幅工
と庁舎の老朽化に伴い、旧庁舎
の南側に新しく消防庁舎が完成
し、昨年11月19日から新庁舎で
業務を始めています。

新消防庁舎は、外観は白壁に
切妻、黒瓦葺きで蔵をイメージ
しており、城下町・萩に相応し
い純和風の建物となっています。
通信司令室には、今年3月末ま
でに火災や災害時の発生場所、
消火栓、防火水槽の位置などが
一目でわかる最新のシステムが
導入されます。



新消防庁舎



旧消防庁舎の解体の様子

今年4月からは、萩地区広域
市町村圏組合の広域消防体制が
スタートし、萩市と阿武郡の1
市3町4村の消防の拠点となり
ます。この体制が整えば、萩市
と阿武郡内のほとんどの地域で
救急出動30分圏内に入り、高齢
化、過疎化の進む農村漁村にとつ
て朗報となります。

なお、1954年に建設され
た旧消防庁舎は、昨年12月6日
から解体作業が行われました。

萩写真コンテスト

グランプリに松本照夫さん

萩の町並みと自
然をテーマにした
「萩写真コンテス
ト」の公開審査が
昨年10月30日に行
われ、萩市江向の
松本照夫さん（75
歳）の3枚組写真
「暮らしの中の藍場
川」がグランプリ
（賞金50万円）に選
ばれました。

松本さんの作品
は、我々が忘れて
いる日本の原風景
のようなものが伝
わり、疎水と生活
観光、子供たちの
遊び場が密着して
いて萩の特徴が
よく出ていて評価
されました。

このコンテストは、明治
維新130年を記念し、「歴
史のまち・萩」を全国にPR
するとともに、萩の新しい
魅力を発掘することを目的
に、萩の町並み、自然景観、
祭り、イベントなど、萩の
魅力が伝わる作品を全国か
ら募集していました。平成
10年10月から1年間の募集
期間中に、萩市内をはじめ
北海道や東京など県内外か
ら計531点の応募があり
ました。



グランプリの松本さんの作品

市内循環バス「まあーるバス」

今年4月から運行開始！



東回り「松陰先生」

西回り「晋作くん」

運賃一律100円

今年4月から市内循環バス「まあーるバス」が運行を開始
します。このバスは、福祉と観光を目的とし、お年寄りや身
障者に配慮した日本初の国産低床小型（15座席、35名乗り）
ノンステップバスです。

運行ルートは、東萩駅、松陰神社など16.6kmを56分で循
環する東回りと田町商店街、萩城下町、萩城跡など10.5km
を29分で循環する西回りの2ルートがあり、どちらも一方
向。公共施設や観光名所のほか昼間車両通行禁止の田町商店
街アーケードを通り、商店街の活性化につながると期待され
ています。

バスは、4台のうち3台を常時運転させ、午前7時から午後
6時半まで約30分間隔で24便ずつ運行します。停留所
は約60か所設けられます。

車両の色は赤で、愛称は東回りが「松陰先生」、西回りが「晋
作くん」です。

運賃は福祉バスの目的から気軽に利用できる一律100円
で、運行は防長交通（株）に委託されました。

このバスは、萩の主要な施設が網羅されており、運賃もワ
ンコインでOKということで、萩の観光や生活が便利になり
ます。萩を訪れた際には、一度利用してみたいかがですか。

おめでとうございます

叙勲・褒章受章者の紹介

12月7日、萩ロイヤルホテルにおいて萩市内の叙

勲・褒章受章者祝賀会が行われました。

栄えある受章者の方々をご紹介します。

故 中原 光氏

正六位勲五等瑞宝章（平成11年3月5日）元萩市立大井中学校長

昭和23年より37年の永きにわた

り公立学校教諭として活躍。萩市

立相島小・中学校長、大井中学校

長等を歴任され、教育振興に寄与

された功績。

故 吉村 小一氏

勲六等瑞宝章（平成11年3月20日）

元萩市消防団分団長

昭和22年より41年の永きにわた

り消防団分団員として活躍。その

間、災害防止に寄与された功績。

河村 正男氏

藍綬褒章（平成11年4月29日）山

口県飲食業環境衛生同業組合理事

長

昭和48年より26年の永きにわた

り山口県飲食業環境衛生同業組合理

事として活躍。その間、飲食業

界の発展、衛生水準の向上に寄与

された功績。

高山 正義氏

勲六等瑞宝章（平成11年4月29日）

元萩市消防団分団長

昭和27年より44年の永きにわた

り消防団分団員として活躍。その

間、災害防止に寄与された功績。



杉山萩市助役、兼本萩市議会議長を囲んだ受章者の皆さん



故 藤田 茂幸氏

勲六等瑞宝章（平成11年4月29日）

元萩市消防団分団長

昭和24年より43年の永きにわた

り消防団分団員として活躍。その

間、災害防止に寄与された功績。

故 田村 耕作氏

勲六等単光旭日章（平成11年8月

30日）元萩市議会議員

昭和58年より連続3期12年の永

きにわたり萩市議会議員として活

躍。その間、地方自治の発展と住

民福祉の向上に寄与された功績。

故 長田 忠男氏

正六位勲五等瑞宝章（平成11年8

月31日）元福栄村立紫福中学校長

昭和29年より38年の永きにわた

り公立学校教諭として活躍。教育

振興に寄与された功績。

山田 孝義氏

勲六等瑞宝章（平成11年11月3日）

元萩市消防団分団長

昭和21年より52年の永きにわた

り消防団分団員として活躍。その

間、災害防止に寄与された功績。

東京都品川区の伊藤博文別邸が萩市に

昨年10月に東京都の伊藤博文墓所で行われた墓前祭に、野村萩市長も参列しました。

また、東京都品川区にあった伊藤博文の別邸の一部を萩市に移築する計画は、今年の秋の完成を目標に準備が進められています。

昨年10月26日、東京都品川区大井の伊藤博文公の墓所で墓前祭が営まれました。昨年は伊藤博文没後90年の年で、10月26日は命日にあたります。この日、野村萩市長も墓前祭に参列しました。

萩市では平成10年から、東京都品川区の伊藤博文別邸の一部を移築する計画を進めています。

この伊藤博文別邸は、伊藤博文が明治39年に、長年の功績を認められ下賜された赤坂離宮内の建物に併せて東京都品川区大井に建てられました。

この別邸は、昭和19年から日本光学株式会社（現在の株ニコン）の所有になっており、老朽化が著しくなったのをきっかけに撤去す



解体前の伊藤博文別邸（東京都）



現在の別邸跡（東京都）

るという決定がされていました。この情報入手した萩市は、現地での保存を株ニコンに要望しましたが決定は変わらず、貴重な歴史的資源を保存するため、萩市へ一部を移築することに決定しました。

現在、玄関、和風館の一部など、移築されるすべての資材が萩市内に到着しており、伊藤博文旧宅の隣へ、今年の秋の完成を目指して準備が進められています。

復元する別邸は、伊藤博文に関連する資料を展示するほか、記念行事にも使用できるようにすることが計画されています。

なお、別邸解体後の東京都の敷地は、駐車場として利用されています。



萩商工会（北九州）

萩商工会（北九州）懇親会
 去る9月22日、萩商工会（北九州）では、恒例の秋の懇親会を開催しました。
 萩工業会は、TOTOに勤める萩商工、萩商、萩工業高等学校同窓生による集まりです。対象者が全国に約40名おられますが、本社のある北九州と関東、関西の3つの拠点に分かれ、毎年定期的に集まって懇親を深めています。
 北九州市内で開催された懇親会には、退職されたOBの方も参加され、久しぶりの再会に話も弾みました。二次会では自慢の喉を披露するなど、老いも若きも一様に盛り上がりました。
 長引く不況の中、厳しい環境が続いていますが、最後にお互い頑張ろうと、決意を新たに再会の約束をして、楽しかった会は終了しました。

続いて行われた懇親会では、テーブルに並んだふく鍋とふくさしを味わいながら、思い出話に花が咲いていました。豪華ふく鍋セットなどが当たるビンゴゲームでは、番号が読み上げられる度に歓声があがり、大変な盛り上がりを見せました。最後に来年の再会を約束し、万歳三唱で会は終了しました。

懇親会では、各テーブルで久しぶりに再会した同級生がビール片手に、懐かしい昔話で盛り上がりつつありました。この盛り上がりの中で行われた、お楽しみ福引抽選会では、自分の番号が読み上げられるを、今か今かと心待ちにしています。籤に当たった会員は全員、近況報告を行って、嬉しそうに豪華な景品を受け取っていました。会も終わりの時間となり、会員は名残惜しそうちに会場を後にしていました。



たちばな会下関支部

たちばな会下関支部総会
 （萩商・萩商工・萩工）

11月2日、下関市南風泊唐戸市場の活魚センターにおいて、来賓、会員あわせて約60名が参加して、たちばな会下関支部総会が開催されました。



広島指月会

広島指月会総会
 第4回広島指月会総会が、11月20日午後4時から広島市南区のホテルグランピアで開催されました。
 当日は、会員、来賓あわせて約60名が参加し、去年にもまして盛大に行われました。
 冒頭の挨拶で小松会長が、「この度退職して山口市へ帰ることになり、広島指月会の会長職を辞することになりました。長い間大変お世話になりました。」と挨拶がありました。
 来賓挨拶に続いて、役員改選が行われ、新会長に大野副会長が推薦を受け全会一致で承認されました。
 懇親会では各テーブルで久しぶりに再会した同級生がビール片手に、懐かしい昔話で盛り上がりつつありました。この盛り上がりの中で行われた、お楽しみ福引抽選会では、自分の番号が読み上げられるを、今か今かと心待ちにしています。籤に当たった会員は全員、近況報告を行って、嬉しそうに豪華な景品を受け取っていました。会も終わりの時間となり、会員は名残惜しそうちに会場を後にしていました。

次に来賓の挨拶、全員による校歌の斉唱に続き、萩から駆けつけられた恩師の広瀬先生による乾杯の発声で、お待ちかねの懇親会となりました。懇親会に平成3年卒業の大相撲鳴戸部屋の力士中野君が出席しており、励ましの声をかけたり、普段めったに聞くことができな相撲界の話や、彼のみわりの話を聞いたりといっぱいでした。また、福引では当選番号が読み上げられるたびに歓声があがっていました。
 盛り上がった今年の総会も、午後8時30分に終了し、会員は来年の再会を約束して家路につきましました。

東京たちはな会総会が、12月3日午後6時30分から東京都港区南青山のはあといん乃木坂で、来賓、会員あわせて約50名が参加して、盛大に開催されました。
 総会では、林口会長の挨拶の後議案の審議が行われ、10年度の会計報告、来年度の東京たちはな会を萩の他の高等学校の同窓会と合同で開催することや役員改選について全会一致で承認されました。



東京たちはな会

東京たちはな会総会

10月に発足した自民、自由、公明の3党連立による小淵改造内閣において、文部総括政務次官に河村建夫衆議院議員（萩高13期卒）が起用されました。政務次官は国会で答弁ができるなど、有能な若手を中心に選出されたといわれています。
 地元でも関係各方面で喜びと期待の声に包まれました。また、11月23日には、大蔵政務次官に就任した林芳正参議院議員と合わせて山口市内のホテルで就任祝賀会が行われました。
 吉田松陰など多くの逸材を輩出した萩の教育をベースに、今後の活躍が期待されます。

田中助一氏 死去

12月3日午後9時20分、郷土史研究家で元萩市医師会副会長の田中助一氏が急性肺炎のため、亡くなられました。享年88歳。

田中氏は、郷土史、観光、医学など様々な分野での活躍されるほか、男なら保存会の会長として、山口県を代表する萩民謡「男なら」の伝承にも貢献されました。



**河村建夫氏が
 文部総括政務次官に**

萩市議会の実況 生中継を開始

CATVとFM



萩ケーブルネットワークとエフエム萩は、12月萩市議会から一般質問の生中継を開始しました。ケーブルテレビでの議会中継は各地で行われていますが、FM局での議会中継は県内初の試みです。

萩ケーブルネットワークは平成元年に開局し、これまで一般質問を録画して後日放送していましたが、エフエム萩は平成8年、中国地方初のコミュニティFM局として開局、音楽やお天気、イベント情報など市民の暮らしに役立つ情報を提供しています。

一般質問の同時生中継の開始により議会が活性化され、市民の市政への関心が高まることが期待されています。



開かれた議会を目指して

萩・鎌倉市民合同「第九演奏会」

萩市と神奈川県鎌倉市の姉妹都市提携20周年を記念し11月28日、萩・鎌倉市民合同「第九演奏会」が行われました。演奏は鎌倉交響楽団、コーラスは市民合同合唱団の総勢140名で、ベートーヴェンの「第九」を原語で大合唱しました。

鎌倉市の市民合唱団「鎌倉椿会」は、1994年に萩の第九演奏会に招待された鎌倉市民が、その日の感動を記念して結成した会で、両市で行われる演奏会を通じて交流を深めています。



江戸時代の生活を実感！

萩城跡外堀地区の出土品を展示中

萩市南片河町の萩城跡（外堀地区）の発掘現場から、江戸時代の町屋の跡が掘り出されました。出土品には、当時の銀貨の一種である「豆板銀」、萩焼や肥前の焼き物、土人形、播鉢、徳利、煙管などがあり、約300年前の町屋の暮らしがうかがえます。

これらは、現在山口県立萩美術館・浦上記念館で開催中の「発掘された日本列島'99」で展示されています。江戸時代、どんな人たちがどんな暮らしをしていたのか、想像してみるのも楽しいかもしれません。



お宝？発掘中



1月9日まで展示

自然と歴史のまち萩

萩市都市景観賞が決定！

萩市では、市内にある築3年以内の建物で、自然と歴史のまち萩にふさわしく景観的に優れた建物を萩市都市景観賞として表彰しています。

この度、新增改築の建物を対象に候補建物を募集したところ、11件の応募があり次のとおり受賞建物が決定しました。

和風の味わいと潤い



河村病院職員寮（堀内）

■住宅部門
◆河村病院職員寮
所有者 医療法人恵祐会河村病院理事長 河村重雄
受賞理由 白い外壁と黒い瓦、下見板張りの腰壁が和風の味わいを

出しており、堀内伝統的建造物群保存地区によく調和している。木造ではないのに板張り等の工夫により木の風合いを出しており、また生け垣による潤いの創出も見られる。

周囲の自然と調和



萩国際大学本館（椿東）

■事務所・店舗等部門
◆萩国際大学本館
所有者 学校法人萩学園理事長 権堂義幸
受賞理由 砂岩という自然石の外壁により潤いを感じられ、また前面の芝生や樹木とのコントラストが魅力的である。周囲の自然環境とよく調和している。



萩時代まつり (11月14日)

毛利氏の伝統を受け継ぐ「萩・大行列」が市内を練り歩き、多くの人が江戸時代の歴史絵巻を楽しみました。萩城跡指月公園では、萩民踊「男なら」の披露や岩国鉄砲隊の実演などが行われました。



イベントプレイバック

～おまつり特集～

秋の萩焼まつり (11月19日～23日)

田町商店街の活性化と萩焼のPRを目的に、第2回秋の萩焼まつりが開催されました。市内と福栄村、旭村などから前回は上回る40の窯元、卸・小売業者が参加し、多くの人で賑わいました。



蔚山広域市児童画展も開催



萩国際友好物産フェア (11月13、14日)

韓国、中国、ドイツなど世界各国の物産を通じて、外国との出会いと交流を楽しみました。今回は、萩国際大学の学生も参加しました。

気になるお店紹介

洗練された空間 「雁嶋別荘」

松本川河畔に、98年秋オープンしたレストラン「雁嶋別荘」では、素敵な景色を眺めながらイタリア料理、ふぐ料理、季節の日本料理が楽しめます。

イタリア料理の「北門倶楽部」では、新鮮な地物を中心とした本格的なイタリア料理をゆっくり味わえます。アラカルト、コースともに幅広いメニューが用意されており、お好みにあった料理を選ぶことができます。

河畔の景色、櫻の大きな柱、ステンドグラス、イングリッシュガーデンと、この場所・この建物ならではの雰囲気の中で、食事を楽しんでみませんか。

また、今年の10月からデザートの得意なシェフが腕をふるっており、よそでは味わえないケーキとデザートも用意しています。



雰囲気も楽しめます

デザートカフェもありますので、ちょっとした休憩にもご利用できます。

■デザートカフェ (午後2時～4時30分)
自家製ケーキ2種類とお飲み物 850円



本格的イタリア料理をぜひ

雁嶋別荘DATA

☎0838・26・2882

● 秋市新川雁嶋

● 営業時間 午前11時30分～午後2時、午後5時30分～9時

● 不定休ですので、電話で確認のうえご来店ください

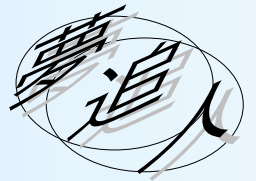

末松節子さん

今回は、11月にネパール・ヒマラヤのメラピーク(6654m)の登頂に成功された、登山家の末松節子さんに、登山の魅力やこれからの夢についてお話を聞きました。

「登山はいつから始められたのですか？」

登山歴は36年ほど。北海道から屋久島まで国内のほとんどの山は登りました。10年前に仕事を辞めてからは、年に1回、1か月ぐ



自宅前で

らいは海外の山へ登っています。次々に目標が見つかって、いつも山を追い続けています。

「ご家族の協力が不可欠なので、は？」

主人も昔は山が好きで、子どもを連れて3人でよく山へ登っていました。今は、生き方や考え方も違ってきたので、一緒に山へ行くことはなくなりました。でも、私が山へ登ることにはとても理解があります。

萩出身の建築家・片山東熊を描いた映画

「明治建築をつくった人びと」

大成建設(株)は、昨年8月映画「明治建築をつくった人びと」コンドル先生と四人の弟子を企画・制作しました。この作品は、明治10年に日本政府に招かれ、工部大学校(現・東京大学)造家学科の教授として来日したイギリスの若き建築家ジョサイア・コンドルとその教えを受けた四人の弟子たち、辰野金吾、曾禰達蔵、片山東熊、佐立七次郎の活躍を描くものです。

宮廷建築家として活躍した片山東熊は、明治時代最大のモニュメントとなる旧赤坂離宮を完成させます。その作風は華麗で、西洋建築の集大成といわれています。映画では、代表的な作品を中心に、その輝かしい業績を当時の社会背景を交えて紹介しています。監督 田部純正/16ミリ/54分 問い合わせ 日本映画新社 (03・3442・7251)

「メラピークの登頂に成功された時の様子は？」

東京の登山仲間の58歳の女性と2人で日本を出発し、現地でガイド2人を雇って山に入りました。実は、あと2時間で頂上へ着く頃、危険な状態になって一旦ロジックまで下山したんです。それから何日間か休んで頂上へ向かいました。頂上に立った時は、とにかくうれしかったです。真後ろにはエベレストがありました。

「山の魅力は？」

偉大な力を持っているところで、自然や山と神は同じだと思っています。山の前では自分が無力であり、謙虚にならざるをえないと分かった時、自分の生き方が変わってきました。登頂に成功した

時も、自分の足、手、体で登ったといっても、スタッフのおかげで成功したんだと、素直に感謝できるようにになりました。

「これからの目標は？」

山は、私に勇氣と夢と力を与えてくれました。山を通していろんなことを教えてもらいました。これからそれを少し社会に返していきたいと思っています。世界の山に登り続けながら、日本の昔ながらの森林や里山を再生するボランティアにも取り組んでいきたい。

今年の秋にはヒマラヤ・ピサンピークに登る予定です。今は、岩登りとアイスクライミングに励んでいます。いろんなことをやっていますが、常にいろんな意味での



ヒマラヤのメラピークの頂上で、エベレストをバックに(11月13日撮影)

「自立を心がけていきたいと思っています。」

■プロフィール
萩市後小畑在住。萩高13期卒。10年前からヒマラヤのカラパター、ケニアのキリマンジャロ、アデスのアコンカグアなど、海外の5000mから7000m級の山に挑戦している。

映画「わたしの見島」探録シナリオ完成



わたしの見島

昨年夏のHAGI映画芸術祭「CINEMA塾」で製作された映画「わたしの見島」の探録シナリオが完成しました。この映画は、塾長の

の原一男監督と映画人を目指す若者たちが、見島に生きる人々にカメラを向けながら離島の現実を描いた作品です。本は、映画のナレーション、インタビューに加え、原監督の思いや試写会の感想、見島出身者のアンケートなど

「わたしの見島」の全てが込められています。映画祭事務局 38・266・6872 で一冊10000円で販売中。これからの上映予定 ◆大阪

とき 1月29日(土)〜2月4日(金) 先行レイトショー 午後8時50分、2月5日(土)〜18日(金) モーニングショー 午前11時20分(予定) ところ シネ・ヌーヴォ(大阪市西区九条1-20-24 地下鉄中央線「九条」徒歩2分) ◆山口 06・6582・1416 とき 2月6日(日) 下関市民館、2月11日(祝) 宇部市文化会館、2月27日(日) 徳山市民館 ◆山口県映画センター (0832228・2121)

中国文化賞を受賞

萩市の陶芸家 三輪龍作さん（上野）

中国地方の学術や文化の専門分野で、優れた功績をあげた人たちをたたえる「中国文化賞」（中国新聞社主催）に、萩市上野の陶芸家・三輪龍作さんが山口県から一人選ばれました。



今年6月発表の茶陶を制作中

体がどろりと流れ出した「LOVE」、ひび割れた巨大な「卑弥呼の書」、さらに受胎のイメージ「柔らかない海」などのオブジェのシリーズがあります。

三輪さんは、萩藩御用窯の窯元に生まれながら、茶陶にとらわれない、スケールの大きい刺激的な作品を発表し続けています。

形力と見るものをたじろがせるほどの迫力ある作品は、独自の領域を広げ、今や揺るぎない存在となっています。昨年、18年ぶりに茶陶を発表し、また新たな方向へ踏み出しています。

CD「陶芸の歌」を制作

萩陶芸家協会



「炎にかける想い」が入ったCD

萩陶芸家協会（三輪龍作会長）が、陶芸の歌「炎にかける想い」を作りました。陶芸の歌、協会の歌など3曲入りのCDも制作し、11月26日に開かれた総会で発表されました。「陶芸の歌は世界でも初めてでは」と話題になっています。

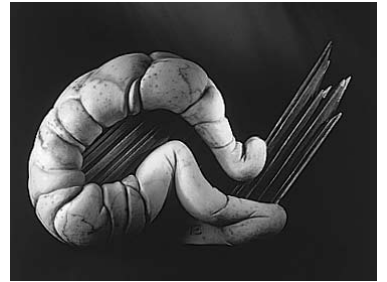

柔らかない海 (97年)

は同じ。茶室にエロスを持ち込みたい。絵画や音楽、文学とも対等に組み合わせる哲学のある芸術性を持ちたい」という。今年、還暦。挑戦する精神は全身に漲っている。

三輪龍作 1940年9月、人間国宝三輪休雪の長男として萩市に生まれる。67年、東京芸術大学大学院修了。73年、山口県芸術文化奨励賞。74年、萩市に開窯。77年、イタリアのファエンツァ国際陶芸展でゴールドメダル受賞。79年、国際陶芸アカデミー会員。94年、山口県選奨受賞。93年から萩陶芸家協会

作詞は萩市の写真家・下瀬信雄さん、作曲は山陽町の作曲家・田村洋さん、歌は萩市のシンガーソングライター永井芳生さんが担当しました。CDは、500枚制作（残りわずか）。1枚1000円（送料込み）で販売中。購入希望者は、協会事務局の小田光治さん（08388・25・0349）へ

山口県立萩美術館・浦上記念館だより

1〜3月の企画展

シリーズ山東文物2

☆黄河の酒神展

1月9日（日）まで、1月15日（土）〜3月20日（月）

中国・山東省の文物を紹介するシリーズ2回目は、大汶口文化から漢代までの、酒器や醸造に用いた容器など約70点を展示します。儀式の中でも特に重要な役割を果たしてきた酒文化を通じて、黄河下流域に華開いた古代文明の一面を紹介しています。

新発見考古速報展

☆発掘された日本列島99

1月9日（日）まで

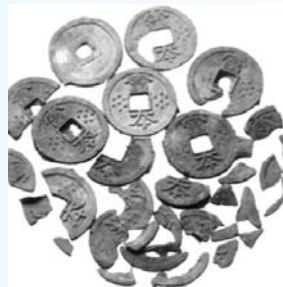

日本最古の貨幣 富本銭

全国の45遺跡から発掘された出土品450点が展示。萩市の萩城跡外堀地区で発見された江戸時代の陶磁器や徳利、おろし金など、萩城下の町屋の暮らしぶりを伝える27点が出品。

同時開催の地域展示「発掘された郷土山口」では、県内66遺跡からこれまでに発掘された430点が展示。これほど貴重な出土品が一堂に会する機会はいまありません。



■浮世絵展示「明治の美人画―前期―」1月15日〜2月13日、「明治の美人画―後期―」2月15日〜3月20日

■東洋陶磁展示「李朝後期の染付」1月15日〜

○入場料 一般850円、学生650円、高校生以下と70歳以上は無料（20人以上は各150円引き）

○開館時間 午前9時〜午後5時（入館は午後4時30分まで）

※年始は、1月4日まで休館
お問い合わせ 山口県立萩美術館・浦上記念館（08388・24・2400）

情報アラカルト

ー東北地区ー

■萩焼作家の展覧会

◇無と有のゆらぎーかたちと形展ー

萩焼作家・三輪和彦の作品が展示されます。

とき 1月23日(日) まで

ところ 山形市 山形美術館

◇第46回日本伝統工芸展

萩焼作家・波多野善蔵、岡田裕の作品が展示されます。

とき 2月22日(火)～27日(日)

ところ 仙台市 仙台三越

ー関東地区ー

■萩焼作家の展覧会

◇机上空間の為のアートワークスIX:99～00「その本が、かたちに」

「好きな本」を一人繙く時の感動を机上空間のアートワークスという作品にした展示。萩焼作家・三輪和彦の作品が展示されます。

とき 1月6日(木)～21日(金)

ところ 東京都中央区銀座6ー11ー4 ニックス銀座ビル3F

◇ワーク2000兼田昌尚展

萩焼作家・兼田昌尚の作品が展示されます。

とき 1月25日(火)～30日(日)

ところ 東京都中央区 日本橋三越

◇器展

萩焼作家・小田光治の作品が展示されます。

とき 3月10日(金)～20日(祝)

ところ 千葉市中央区 陶芸ギャラリーろくろ

◇日本現代工芸美術展

萩焼作家・吉賀将夫、田中秀男、松野龍司、中村真一の作品が展示されます。

とき 3月26日(日)～4月4日(火)

ところ 東京都台東区 東京都美術館

ー信越地区ー

■萩焼作家の展覧会

◇岡田裕茶陶展

萩焼作家・岡田裕の作品が展示されます。

とき 1月26日(水)～2月1日(火)

ところ 長野県松本市 松本井上百貨店

ー関西地区ー

■萩焼作家の展覧会

◇岡田裕個展

萩焼作家の作品が展示されます。

とき 1月25日(火)～30日(日)

ところ 新居浜市 新居浜大丸

ー中国地区ー

■萩焼作家の展覧会

◇第46回日本伝統工芸展

萩焼作家・波多野善蔵、岡田裕の作品が展示されます。

とき 1月19日(水)～2月6日(日)

ところ 広島市 広島県立美術館

◇山陽・山陰路の現代陶芸展IV

萩焼作家・三輪龍作の作品が展示されます。

とき 2月19日(土)～3月26日(日)

ところ 東広島市 東広島市立美術館

萩焼作家・岡田裕の作品が展示されます。

とき 2月25日(金)～3月1日(水)

ところ 大阪市 大阪近鉄百貨店

ー九州地区ー

■萩焼作家の展覧会

◇第46回日本伝統工芸展

萩焼作家・波多野善蔵、岡田裕の作品が展示されます。

とき 1月19日(水)～2月6日(日)

ところ 福岡市 福岡天神岩田屋

ー山口県関係ー

■企画展

毛利元就所用の「日の丸軍扇」など毛利家ゆかりの正月飾りや遊戯具・文房具のほか、「雲竜図」などの吉祥画が展示されます。

とき 1月4日(火)～30日(日)

ところ 防府市多々良 毛利博物館

ー萩市関係ー

■押花絵展

萩のすばらしい自然を押花にした作品が展示されます。

とき 1月16日(日) まで

ところ 萩市南古萩町 青木周弼旧宅

■千歳流羽子板展

萩出身の黒神千玉の羽子板・押し絵など約15点が展示されます。

とき 1月4日(火)～6日(木)

ところ 萩市土原 珈琲ギヤラリー草莽

■ジャズコンサート「Steve Grossman Quartet」

萩焼作家・守繁徹の作品が展示されます。

とき 1月6日(木)～11日(火)

ところ 新居浜市 新居浜大丸

サクソス奏者のステイブ・グロスマンが率いる4人編成のジャズコンサート。参加メンバーは、ステイブ・グロスマン、ピアノのアルン・ファアナム、ベースの島田剛、ドラムの吉田正広。

とき 1月12日(水) 午後7時～9時

ところ 萩市土原 喫茶店ビレッジ

■く萩女子短期大学卒業制作展

今年で最後となる萩女子短期大学の卒業生の卒業制作が展示されます。

とき 2月18日(金)～20日(日)

ところ 萩市呉服町 彩陶庵本館

卒寿記念 三輪休雪展

高島屋の劈頭展の展示として卒寿記念休雪展が開催されます。

※各会場とも初日に人間国宝三輪休雪(90歳)さんが出席予定。

とき 平成12年1月20日(木)～25日(火)

ところ 東京都中央区 日本橋三越

とき 平成12年2月3日(木)～8日(火)

ところ 大阪市 なんば高島屋

とき 平成12年2月9日(水)～15日(火)

ところ 京都市 京都高島屋

とき 平成12年2月23日(水)～29日(火)

ところ 横浜市 横浜高島屋

幕末維新が、今新鮮に蘇る！

ドラマ「蒼天の夢」の原作

「世に棲む日日」がCD-ROMに

昨年、本紙1月号で「龍馬がゆく」のCD-ROMを紹介しましたが、この度、松陰と晋作を主人公に、幕末の長州と時代の変革を描いた「世に棲む日日」がCD-ROM化されました。

原作は司馬遼太郎、監修を東行記念館学芸員一坂太郎氏が手がけ、歴史愛好家の方にも十分楽しめるものになっています。「歴史小説」と「史実」をリンクさせ、小説の世界から歴史資料へ、またその逆と、皆さんの興味に沿って自由に行き来することが出来ます。

小説のストーリーは、物語を全部で19編に凝縮し、山口県出身で歴史愛好者としても知られる、俳優原田大二郎の4時間にも及ぶ朗読で堪能することができます。

データベースとして、「松陰・晋作・幕末長州年表」や、「松陰・晋作の足跡」等があり、それぞれ詳細な資料や画像を見ることが出来ます。そのほか、

人物紹介や書簡等の資料も豊富で、幕末長州のデータベースとして活用できそうです。データもそれぞれ連携して、情報を



パッケージ写真

関連づけて見ることが出来ます。写真や絵図も多用されており、気軽に見るだけでも楽しめるのではないのでしょうか。

司馬遼太郎、幕末ファンのみならず、萩市出身の方は、ドラマ「蒼天の夢」と併せて、もう一度、幕末・明治維新を振り返ってみる、よいきっかけにもなるのではないのでしょうか。

■CD-ROM「世に棲む日日」
動作環境 ウィンドウズ95・98 / マッキントッシュ対応
価格 5800円

製作・著作・発売 (株) フラッグシップ
(03)3259-2655、
アドレス <http://www.flagship.co.jp>
※全国のパソコンショップ・書店で注文できます。

テレビ情報

■「おめでとう日本列島」NHK総合
萩市見島に古くから伝わる風習「鬼揚子」揚げが生中継されます。
放映予定日 1月1日(祝) 午前7時55分ごろから2分程度、8時30分ごろから5分程度

■「蒼天の夢」松陰と晋作・新世紀への挑戦」NHKハイビジョン、NHK総合
吉田松陰と高杉晋作を中心としたNHK正月時代劇。1時代は厚い、暗い雲に覆われていてもその上には必ず蒼々とした空がある。その蒼天に夢をかけて時代を駆け抜けた松陰先生は、若き群像。皆さんでぜひご覧ください。
放映予定日 ハイビジョン 1月1日(祝) 午後9時～10時59分、総合テレビ 3日(月) 午後7時15分～9時14分



原作 司馬遼太郎「世に棲む日日」より
出演 中村橋之助、野村萬斎、高嶋政伸、関口知宏、十朱幸代ほか

■「やきもの探訪・夢幻の世界への誘い」三輪和彦氏」NHK衛星第二
放映予定日 1月14日(金) 午後11時～11時30分、16日(日) 午前10時～10時30分

書籍紹介

- 「毛利輝元卿伝」渡辺世祐・マツノ書店
萩の礎を築いた毛利輝元の一生涯を描き、関ヶ原合戦の西軍側の貴重な資料となっている。1982年初版の復刻本。
定価 15000円(後述「趣味の維新外史」とセット販売で18000円)
問い合わせ マツノ書店(0834・21・2195)
- 「趣味の維新外史」安藤徳器著・マツノ書店
著者は、京都帝大で維新史を専攻し歴史や芸能、時事問題など三十数冊の著作を残した。東京の公爵毛利家編輯所員を一時務めた。本作は所員時代に読んだ文書やお年寄りの話を基に、政経、風俗などさまざまな観点から長州維新史を「外史」として1934年にまとめた作品の復刻本。
定価 7000円(「毛利輝元卿伝」とセット販売で18000円)

- 問い合わせ マツノ書店(0834・21・2195)
- 「史料・赤根武人」一坂太郎著・東行庵
吉田松陰に師事し奇兵隊の三代総督となった赤根武人の史料集。反逆者の烙印を押され処刑され、弁明の機会すら与えられなかった赤根の本心を伝える手紙や山県有朋の言葉の引用などを用いて、近年、功績が見直されている赤根武人の真実に迫る。
定価 1700円
問い合わせ 東行庵(0832・84・0211)
- 「大改革 長州藩起つ」童門冬二著・日本経済新聞社
遂に「倒幕」へ歴史が回転す！
なぜ長州が維新の主導権を握ったのか。血みどろの自己変革と「経済人」としての志士の闘いに照射し、維新の深層＝真相をあぶり出す。
定価 1500円

幕末・維新こぼれ話

萩藩士たちの槍術指導のため、萩に招聘された会津藩の槍術家志賀小太郎が、約1年間の萩滞在を終えて帰国した1か月余りのちの弘化2年（1845）6月、萩藩士馬来勝平が会津を訪れました。勝平は柳生新陰流の剣術家で、剣術修行のため下総国佐倉・古河・下館、常陸国水戸・笠間・土浦、陸奥国白河などを回った最後に会津を訪れたのです。会津で勝平は、井深蔵人・黒河内伝五郎・原勝馬・酒井伝内と剣術の稽古を行いました。ちなみに、勝平の旧宅地は萩城下江向の中の丁筋にありましたが、その跡地には現在も長屋風の建物が遺存しています。

勝平と稽古つけた会津藩士のうち、井深蔵人は嘉永5年（1852）1月に吉田松陰が会津を訪れる際に、齋藤新太郎（剣客齋藤弥九郎の長男、萩藩の剣術指南で松陰の兵学門下）から紹介を受けた人物で、松陰が会津を訪問した時にはすでに故人となっており、孫の井深茂



馬来勝平旧宅地

会津と萩の交流史 (6)

～萩藩士たちの会津訪問～

松に世話になっていました。また、黒河内伝五郎は志賀小太郎とともに萩に滞在したメンバーの一人で、松陰も会津で黒河内と交流を深めています。

松陰が会津を訪れたおよそ半年後の嘉永5年9月、萩藩士岡部半蔵が槍術修行のため会津を訪問しました。半蔵は宝蔵院流の槍術家で、志賀小太郎に師事し槍術の指南を仰いでいました。半蔵が会津を訪れた時には志賀小太郎はすでに死去しており、小太郎の父志賀与三兵衛が指導を行うことになりました。半蔵は、会津藩の藩校日新館でも稽古をし、丁寧なもてなしを受けました。半蔵は予定の滞在期間を終えて帰国するはずでしたが、志賀与三兵衛から槍術伝授の申し入れがあり、期間を延長して稽古に励み伝授を受けました。のちに半蔵は、山県有朋や時山直八の槍術を指導し、明治維新後は宮内省に出仕し、槍術試合を明治天皇の天覧に供えたこともあります。

安政6年（1859）6月、会津藩医加賀山翼は9代会津藩主松平容保に建議して、会津藩の江戸藩邸に蘭学館を設立しました。この蘭学館には、幕府の侍医伊東玄朴とともに萩藩医烏田圭三も招聘されて教授を行いました。ついで同年9月、加賀山は圭三を連れて会津に帰国すると、藩校日新館の医学寮に蘭学科を設置し、さら

Topics

長男の誕生を祝って

見島で鬼揚子作り

萩市の離島・見島で、800年の伝統を持つ鬼揚子作りが行われました。長男が生まれた年の暮れに親戚が集まり、畳6枚から8枚分の大凧を作る習わしで、12月5日には本村地区の農業、大賀正巳さん方など2軒で大凧が作られました。

凧作り名人の樋口敏雄さんら約20人が、赤、黒、白、青の色を付け、迫力のある鬼揚子を仕上げました。

凧は元日に、魔除けと子どもの健やかな成長を願って見島の大空に揚げられます。



迫力満点の鬼揚子



烏田圭三墓（亨徳寺）

に会津城下に舎密所（製薬所）を設け、圭三に主裁させました。圭三は萩藩医烏田良岱の女婿ですが、良岱が萩藩の製薬所百草園（南園御殿内に所在、現在萩市江向の自動車学校の場所）を主裁していたことが、圭三が抜擢された一因となったのでしょうか。圭三が会津にいつまで滞在し、どのような業績を残したのかは分かりませんが、幕末維新期における蘭学を介した全国的なネットワークの構築という観点からも、今後調査研究を進めていく必要があるように思われます。このように会津藩と萩藩とは、武術だけでなく蘭学という幕末維新期をリードした最先端の学問分野においても交流があったのです。

萩市郷土博物館 樋口尚樹