



第100号 2011年7月

発行：萩ネットワーク協会

〒758-8555 山口県萩市大字江向510 萩市役所広報課内

TEL 0838・25・3178 FAX 0838・26・5458

萩市ホームページ <http://www.city.hagi.lg.jp/>

主な目次

100号記念アンケート	P4~7
ズームアップ 小池幾世(宮城県石巻市)	P9
萩の元気企業探訪23 中村酒造(萩市)	P10
懐かしい店 カキ氷のやまざき屋	P11

今、多くの日本人が東日本大震災の被災者の方々を思うにつけ、遠くの地において、節電や少しの募金しかできないことを申し訳なく思っています。

自分は今何ができるのか。萩からも力になれることがあるはずだし、今までの仕事をきちんとしてゆくしかないのではないかと思います。

大震災のあと、自分のことよりも、まず他人のことを考えるといういい価値観が生まれてきているのでは、という希望もっています。

100号記念 3.11 後に向けて

「むつみ ひまわりロード」



小郡萩道路「絵堂IC」5月に開通しました

萩へのアクセスがぐっと便利に！94年の整備促進運動から17年

ハイウェイを降りたら
約20分で萩市街

萩と小郡を結び中国自動車道につながる地域高規格道路「小郡萩道路」(約13km)が、5月28日に完成しました。94年(平成6)から官民一体で整備促進運動に取り組み、足掛け17年で完成しました。

萩へ車で行く場合、中国自動車道からそのまま小郡萩道路に乗れて、約10分で絵堂に到着と、快適なドライブが楽しめます。絵堂からは、旭地域、旧萩有料道路(現在無料)を通じて萩の市街地へ約20分。従来の山あいの曲がりくねった道を通ることなく、とても便利になりました。また、萩からJR新山口駅まで自動車で約57分

となり、14分短縮されました。

通行無料 観光客増加へ期待

「小郡萩道路」は、中国自動車道に新設された美祢東ジャンクション(JCT)から絵堂ICまでの間に十文字、秋吉台、大田の各

ICを備えた片側1車線の自動車専用道路で、通行料は無料。萩市では、沿線自治体とともに「調査区間」となっている絵堂ICから萩市街(約17km)の早期整備に向け、引き続き要望活動を行っています。



広島方面(五日市ICから利用)

4,000円(土・日曜日、祝日は2,000円)、約2時間10分
▷五日市IC～山陽道～中国道～美祢東JCT～小郡萩道路～絵堂IC～萩

福岡方面(福岡ICから利用)

3,450円(土・日曜日、祝日は1,750円)、約2時間6分
▷福岡IC～九州道～中国道～美祢東JCT～小郡萩道路～絵堂IC～萩
※従来の美祢ICに、わずか150円追加すれば美祢東JCTで降りられます



高速道路お得な情報

※休日特別割引の上限1,000円は6月で終了しましたが、休日の最大5割引は2014年3月まで実施中。他にも深夜、通勤など時間帯に応じて割引がありますので、萩への帰省にぜひご利用ください。ETC搭載が条件です。

萩の逸品食材

萩たまげなす 5～7月

びっくりするほど大きくておいしい1本が500～600g(普通のナスの5本分)まで大きくなります。皮が薄く、果肉はととても柔らかく甘味もあります。その大きさが話題となり、インターネット最大手・ヤフーのトップページに掲載されました。
▷インターネット「JAタウン 萩たまげなす」から注文できます。
▷問い合わせ JA あぶらんど萩 営農販売部 (0838・22・4231)



萩のけんさきいか 須佐男命いか 7～11月

別名「いかの女王」
柔らかく甘味と旨味があるイカとして、萩を代表する特産品。梅雨明け頃から晩秋が漁の最盛期。生きたままをお造りいただきます。
▷須佐男命いか祭り：7月27日(水)、▷漁師の直売市：9月25日までの土・日曜日、須佐漁港(県漁協須佐支店須佐一本釣り船団、08387・6・2311)



萩の瀬つきあじ 5～8月

萩産ブランド魚の筆頭格
豊かな餌に恵まれた萩沖の岩礁帯に住みついているため、丸々とよく肥えて脂の乗りが良いのが特徴です。
▷問い合わせ 道の駅・萩シーマート (0838・24・4937)

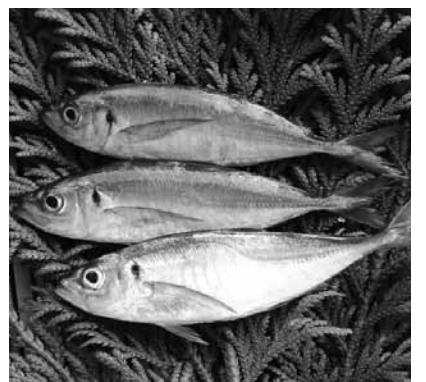

皆さんに愛されて100号 94年創刊から 17年を迎えました!

萩ネットワークは、94年(平成6)10月に創刊号を発行、95年1月の1号から17年間、休むことなく2か月ごとに発行。以来、会員の皆様に支えられて今回100号を迎えることができました。

萩ネットワークは、当時就任一年を迎えた野村興児萩市長が、萩出身の皆様と萩を結ぶ「ふるさと通信」として企画しました。

全国各地の萩出身者の皆様に萩市の情報やふるさとの今をお伝えするとともに、日本各地で開催される萩市関係の行事等、各界でご活躍されている萩出身者の紹介など、ふるさと萩を通して人と人を結ぶネットワークを目指しています。

お陰様で2011年3月末の会



17年前の創刊号(平成6年)キャッチコピーは「WE LOVE HAGI」。県美・浦上記念館建設構想「萩小郡道路建設への動き」などを紹介。

員数は1436人。これからも皆様の末永いご愛読と、一人でも多くのご加入をお願いいたします。

◆HPにバックナンバー

萩市ホームページ(www.city.hagi.lg.jp、右側中段「ふるさと便り/萩ネットワーク」)に2年前までのバックナンバーを掲載しています。人名等での検索もできます。

◆連載記事が、萩ものがたりとして出版

「萩400年の物語」(著:故北村知紀、37号から17回連載)が「萩開府」として、「ふるさと文学散歩」(著:高木正熙、68号から24回連載)が「作家たちの萩」(上・下)として出版されました。

100号を迎えて



萩ネットワーク協会会長
(野村興児萩市長)

このたび会員の皆様のおかげで、萩出身者と萩を結ぶふるさと通信「萩ネットワーク」が100号を迎えることができました。

私自身、31年間萩を離れて生活してまいりました。しかし、ふるさと萩のことが、常にどこか頭の片隅にありました。新聞に萩が載れば切り抜き、テレビ番組があれば

■萩ネットワークのあゆみ

とき	号数	
平成6年(1994)10月	創刊号	記念すべき創刊号発行
7年(1995)1月	第1号発行	A3タブロイド版6頁構成
10年(1998)5月	21号	紙面をA4版に変更、16頁
17年(2005)3月	62号	7市町村合併(7月から表紙カラー)
23年(2011)7月	100号達成	会員数1483人

ばビデオをとり、物産展や陶芸家展があれば顔を出しました。このように萩に対する思いは、萩出身の皆様に通ずるものではないでしょうか。

萩は、東京や大阪に住む方にとってはやはり遠い存在です。なかなか情報が伝わってこない。何か「ふるさと通信」のようなものはできないかという思いで、萩に関わる情報を満載した情報紙を、2か月ごとに定期的に発行してきたいものです。

これからもこの情報紙を活用され、萩を媒介とした大きなネットワークが出来上がることを願っております。

萩へ帰省したとき、「ご家族や友人と会うのが楽しみという方が多いと思いますが、萩の山の幸、海の幸をおいしく食べたいという方もきっと多いはず。今回は、旬を迎える萩のとおきおきの食材を、ご紹介します。もちろん他にもたくさんの方の食材があります。お盆の帰省にお楽しみください。

すいか 萩西瓜 5~8月

相島のみずか
相島のみずか
萩沖合14kmに浮かぶ相島は県内最大のスイカ産地で「萩西瓜」のブランド名で販売しています。棚田と水はけのよい土壌のおかげで、甘くてシャリッとしているのが特徴です。
▷問い合わせ JA あぶらんど萩 営農経済部 (0838・22・4230)



メロン大使 7~8月

1株1果どりのこだわり栽培
むつみと福栄地域は、県内最大のメロン産地。昼夜の温度差が激しいこの地域では、甘いメロンが成長します。1株1果どりにこだわるメロン大使はお中元にも最適です。
▷問い合わせ JA あぶらんど萩 紫福支所 (0838・53・0311)



小川サンピーチ 5~7月

太陽の光、さんさんとあびて
田万川地域の平山台は県内一の産地。全品種無袋栽培で、太陽の光を全身に浴びた小川サンピーチは、色上がり美しく、甘く、美味しいと好評です。
▷問い合わせ JA あぶらんど萩 小川支所 (08387・4・0311)



萩ネットワーク 発刊

100
号

記念アンケート

小誌「萩ネットワーク」も、1994年（平成6年）10月に創刊して以来、今号で100号を迎えることになりました。100号記念特集として、これまでご寄稿や取材をさせていただいた方にアンケートを実施し、多くの方からメッセージをいただきました。（順不同）

◎お名前、年齢、現住所、萩での出身地・出身校

◎現在もしくは過去のご職業

【問①】 近況を教えてください。また、萩関連で何か活動をしていらっしゃいましたら教えてください。

【問②】 萩のおすすめスポットを教えてください（思い出の地や帰省した際に必ず行く場所など）。どういう点がおススメか、思い出などあればご記入ください。

浦上敏朗さん うらがみとしろう



東京都渋谷区在住、85歳
萩市橋本町出身
旧制萩中昭和18年卒
山口県立萩美術館・浦上記念館
名誉館長、萩市名誉市民

①浦上記念館に毎月8日間指導に出かけています。東京では国際浮世絵学会常任理事、日本浮世絵商協同組合最高顧問、東洋陶磁学会名誉会員として老体をおして多くの研究者と交遊しています。

②明神池に出かけ魚に餌をやり食事をするのがたのしみです。また、浦上記念館に新しく陶芸館が開館し、萩焼等陳列していますので、本館ともどもご鑑賞ください。



明神池



桂太郎銅像



鶴江の渡し

安藤明さん あんどうあきら



愛媛県松山市在住、94歳
萩市上五町出身
明倫高等小学校昭和6年卒
明屋書店会長

①現在老人ホームに入居、車椅子生活。昭和63年脳梗塞になり、書店業を辞め現在に至る。戦前は貸本屋兼古本屋経営、戦後に特刊書を扱う。萩市にも思い出に小さな店を1軒出店せり、山口県下16店出店せり。
②▽越ヶ浜―珍しい草木などあり、夏、冬とも最適。▽鶴江―あんなに漁師の家が建っているのは珍しい。また、渡るのに小舟で行くのも風情あり。▽東萩駅辺―結婚最初の地だけに思い出いっぱい。松本橋下ではハゼ釣りをさかんにやった。

小田村四郎さん おだむらしろう



東京都港区在住、87歳
東京都出身
大蔵省入省、行政管理事務次官
拓殖大学第16代総長

①昭和18年、入営（東京）直前に先祖の墓参のため兄夫婦に同行して初めて萩の地を踏みました。その後、役所時代も退官後も何度か萩を訪ねましたが、最近は加齢と3年前の肺癌手術（現在異常なし）のため失礼しています。
②先祖の墓地（亨徳寺、本行寺）、松陰神社、松陰先生墓地、東光寺、指月城、武家屋敷、明倫館、大照院、明神池など。平成12年、拓大総長在職時に桂太郎旧宅庭に創立者桂公の銅像を建立させていただきました。

かじやまたかし
梶山高志さん



大阪府豊中市在住、75歳
旧川上村出身
萩商工高校昭和29年卒
株式会社ビケンテクノ代表取締役会長

①現在、萩商工高校同窓会「つばき会」関西支部の相談役および関西山口県同郷会の相談役として、関西から萩市および山口県をより一層活気ある都市にしたいと取り組んでいます。

②私のお勧めは、笠山の椿群生林です。約2万5千本の椿が咲き誇り、実に見事です。また、シーズンの終盤になると、椿の花びらが落ち、辺り一面を覆います。まるで赤い絨毯のように美しいものです。

はけたしんご
羽田信吾さん



千葉県松戸市在住、69歳
旧川上村出身
萩高校昭和36年卒
宮内庁長官

①69歳、今も宮内庁勤めです。皇室伝来の文献等で萩に所縁の人物に行き当たりますと、誇らしい気持ちになります。昨年も、木戸孝允と西郷隆盛等が交し坂本龍馬が裏書きした薩長同盟の誓約書の現物が公開されました。

②長く帰省していません。我が郷里川上の阿武川ダム湖に昨年秋から遊覧船が就航とか。秋の日差しに照り映える長門峡の紅葉を湖上から心行くまで眺めてみたいとの思い頻りです。



陶芸館



笠山の椿群生林



長門峡観光遊覧船



萩往還一升谷

とむらたかこ
戸村孝子さん



横浜市港北区在住、67歳
阿武町奈古出身
萩高校昭和37年卒
美術家、舞台美術家

①有り難くもまだ健康な私は葬祭料を差し引いた残金と長年積もった知恵を若人に提供するグループ「あなたソナタ」を立ち上げて半年になります。懸賞小説に向けて活動を開始。次は絵本製作、楽しんでいきます。

②松陰、博文、桂、木戸、高杉各氏の当時の朝夕の食事を完全に再現して出す。特別料金で少々高く、の企画はいかがでしよう。観光巡りに飽き、高級料理にも興味が失せた方々にリポートしていただけたら歴史もよみがえるでしょう。

つちだよしき
土田芳樹さん



東京都国立市在住、64歳
阿武町奈古出身
萩高校昭和40年卒
元日本経済新聞記者

①40年勤めた日本経済新聞を2010年3月末に定年で退職。この冬は約3か月、信州・野沢温泉スキー場でガイドの仕事をしました。現在の肩書は「街道歩行家」、フリーライターで、講演や執筆活動をしています。

②2009年春に歩いた萩往還。萩から防府・三田尻まで約53kmのうち印象深かったのは、一升谷、中ノ峠、防長国境から瑠璃光寺までの道です。維新の志士たちが激しく往来した街道筋の集落には往時の面影が漂います。

わたなべやすひで
渡邊泰秀さん



米国ニューヨーク州在住、55歳
萩市呉服町出身
萩高校昭和50年卒
弁護士(長島・大野常松法律事務所ニューヨークオフィス代表)

①ニューヨークに生活の本拠を移し、日米間を往復しながら、米国及び中南米を中心とした国際企業法務に従事しています。今でも年に一度は帰省していますので、萩は未だに身近な故郷です。

②物心ついた頃から海水浴に通っていた菊ヶ浜は、今でも帰省したときのジョギングコースです。指月山や笠山を眺めながら波打ち際を走る爽快感は、セントラルパークでも味わうことはできません。

かねはらのぶかつ
兼原信克さん



韓国ソウル市在住、52歳
阿武町出身
萩高校昭和52年卒
在大韓民国日本国大使館公使

①ソウルの日本大使館で公使を務めています。3月の大地震では、ソウル中に「日本頑張れ」の垂れ幕が掛かり、1日1億円の義援金が募りました。情の厚い人々です。日韓新時代の構築に向けて、微力を尽くします。

②松陰先生を偲んで、帰省の度に、時間があれば必ず松陰神社に行きます。先生は郷土の生んだ最高の思想家だと思います。僅かなりとも、先生の後について行きたいと思えます。松陰先生を生んだ萩を誇りに思います。

■『戦略外交原論』兼原信克著(4月発売)

国家戦略の基本となる外交。国益をどう守るのか、国際環境をどのように読めばよいのか、日米同盟をどうとらえれば良いのか。日本に必要な戦略的外交の思考法を第一線の外交官が体系的に解説する待望のテキスト。「外交で最も大切なものは人間一人ひとりの心の底に輝いている良心であり、人の良心の動きを理解しなければ、外交官は務まらない」A5版/512ページ

価格：3,600円(税別) 出版：日本経済新聞社



『戦略外交原論』
兼原信克著



菊ヶ浜と指月山

テラウチマサトさん



東京都中央区在住、57歳
富山市出身
写真家、「PHAT PHOTO」編集長兼発行人

①旅の中に日常がある日々です。海外にも度々出かけます。去年までは、日本に帰ってくるホッとしていたのですが、今は日本に帰る度に緊張感が増します。震災、原発とこの国の新しい形が問われていて緊張するのです。

②指月城跡。ゆるゆると散歩しているのが楽しいです。カメラやお気に入りの本を持って散歩します。

まつもとみのる
松本実さん



東京都都在住、37歳
萩市吉田町出身
萩高校平成4年卒
俳優
(映画のほか、NHK「天地人」などテレビドラマ、トヨタ・ノアのCMに出演)

①今年12月公開予定、ワーナー・ブラザーズ映画「ワイルド7」に出演します。主演は瑛太、監督は「海猿」シリーズを大ヒットに導いた羽住英一郎。

また、映画「セデックバレー」が、今年9月に台湾で上映される。台湾映画史上最高のヒットを飛ばしたウェイ・ダーション監督の最新作。1930年に発生した台湾原住民による「霧社事件」を描いている。

海外版は、プロデューサーとして参加しているジョン・ウー監督が編集し、2時間半の特別バージョンとして制作されている。日本での上映は未定。

萩から石巻市への支援

治水に貢献した長州人。

今の萩からも力になれることがあるはず

東日本大震災には、萩市からも消防隊員、市職員労働組合の組合員などの派遣や義援金の送付など被災地への支援を行っています。

萩市では、捜索活動を行うため、3月14日～22日、宮城県石巻市へ消防隊員5人を派遣しました。現場は見渡す限りで家屋が倒壊。「ただひたすら手掘りであれど、廃材、土砂を除く作業。誰か出てきてくれ」と思いながら、懸命に掘りながら、祈りながらの繰り返しでした」と帰還した隊員。

は、自らも被災しながら避難所の運営を昼夜を問わず続けている自治体職員への負担を減らすために、運営の応援を行いました。「震災孤児が生まれたり、肉親の行方不明者が多い地域もあれば、既に通常の生活に戻り復興に向けて動き出した地域があるなど、同じ市内でも被災者は多種多様で支援のあり方も多岐に渡る。萩からも力になれることがあるはず」と派遣職員。

また萩市では、宮城県に、市長会や萩市と同じく有人離島（大島）のある気仙沼市へ1000万円を送金、救援物資を送付しています。



昭和58年河北新報社が、石巻市制施行50周年に建立した孫兵衛の銅像が、日和山から石巻の市街地を見下ろしています

石巻の礎を築いた、治水の名手 川村孫兵衛（萩出身）

伊達政宗に招かれ仙台藩の河川改修と新田開発を進めた親子二代

江戸時代の初めには小さな一漁村だった石巻を、日本有数の港に作り変えたのが、萩出身の川村孫兵衛重吉でした。

孫兵衛重吉は、天正3年（1575）長門国阿武（萩市）に生まれました。様々な学問の中でも特に算術に明るく、治山治水の土木技術の他、天文、測量、採鉱などの知識も持ち合わせていました。関ヶ原の戦いを機に近江国（滋賀県）に移り住みました。

初代仙台藩主・伊達政宗が、上洛の途中近江へ立ち寄った際、孫兵衛と会談。優れた技術者であることが認められ、25歳のとき、伊達家に仕えることになりました。

政宗の命で、たびたび洪水をおこしていた北上川改修工事の責任者となり、設計や現場監督のみならず、工事費ねん出のため自ら借財するなど筆舌に尽くせぬ苦勞を重ね、見事成し遂げました。

石巻の築港、仙台平野の新田開発

この大改修により石巻から盛岡に至る舟運が開かれ、同時に石巻

の築港工事も行い、水上交通の整備に努めました。寒村に過ぎなかった石巻は一躍米の集散地となり、江戸へ米を運ぶ千石船が往来繁栄を極めました。当時、仙台米は、江戸で消費された米の3分の2を占めたとも言われています。

さらに、治水に伴って水流が安定、水はけも良くなったことで、仙台平野北部の新田開発も急速に進み、地域の発展に計りしれない恩恵をもたらしました。

二代にわたり

孫兵衛重吉没後、その志を継いだ養子孫兵衛元吉が、当時荒野であった伊豆野原を開墾するため、一迫川上流に「伊豆野堰」を建設し、原野を実り豊かな美田に変えました。

孫兵衛が二代にわたり大工事をおこなった結果、宮城県は「豊穡の地」となり、現在も美しい田園風景を見ることが出来ます。

（農水省HP土地改良偉人伝より）
また、毎年8月の初め、石巻を開いた孫兵衛に対する感謝の祭り、川開きが盛大に行われています。



廃棄物として埋立処理する倉庫の腐った魚



3.11 から3か月後の石巻市

ズームアップ

小池産業(株)代表取締役

小池幾世さん

(石巻市在住、萩高昭和49年卒、56歳)

宮城県石巻市で 水産加工の復興を目指す



まずは今回の震災に対して、萩高の同級生をはじめ、皆様からお見舞いをいただき本当にありがとうございました。うございしました。

■会社は壊滅的な被害

地震直後は会社において、もともと地震の多く発生する地域でしたが、これほどの揺れがあるとは。まず水槽がおちて割れて、棚から書類がおち、デスクの上もめっちゃめちゃになりパソコンを押さえて

で、会社は壊滅的な被害を受けてしまいました。

冷凍庫の屋上で、1日目を通じて、2日目は水が少し引いたので、近くのホームセンターの屋上で、とにかく寒かったです。3日目に従業員を連れて自宅に戻ったのですが、高台にあったので奇跡的に無事でした。

■水産復興会議のメンバーとして

今は石巻水産業界に在庫してあった在庫の魚の腐敗処理のため、毎朝4時から起きて頑張っています。約5万円で金額にして350〜400億円もの魚を捨てています。石巻水産復興会議のメンバーで早く石巻水産業界を復興するために、市、県、国に働きかけて頑張っています。

水産加工屋は、今までの借金の他に、流されたリース物件の返済今後、修理、建て直すにも膨大な資金が必要で、腐敗処理した在庫品にいくらかの補助をいただいで基金をつくり、再生する案を県に申請しています。

水産庁の一次補正予算は約2200億(今回被災したすべての県で)、漁業者、養殖業者、それに漁港整備や市場の建設が中心で水産加工にはわずか18億。それも組合だけで、「いくら船があっても市場があっても、それを買う人

がいなければ、水産は成り立たない、加工屋さんを復興させれば雇用も生まれる」と訴え続けています。

悩みは腐った魚の匂いがきつくて、家が魚臭くなり、時々買い物に行くと、変な目で見られます。臭いんでしょね(笑)

小池産業必ず再生してみせます。

最後に石巻の礎は萩市三見(長門国阿武)出身の川村孫兵衛さんが興しました。石巻の人は誰でも知っています。これを機会に被災した石巻に萩焼を安く提供して、売上を全額石巻市に寄付してみたいかがですか？

仮設住宅の人だけでなく、多くの人達が食器をなくしています。心に残る萩焼を送って、石巻と萩の交流が始まればいいですね！萩市長さんにも来ていただければ幸いです。

プロフィール

昭和49年萩高校卒、53年北海道大学水産学部卒業、54年特設専攻科修了後、石巻市の今野水産に入社(24歳)。平成3年(36歳)、世界各国から魚を輸入して水産加工会社に原料として販売する「小池産業株式会社」を設立。16年に「株式会社萩」も立ち上げ、天ぷら、牛タンのお店「きら天、きら亭」を開店



壊滅的な被害を受けた石巻市魚町の社屋

「宝船」の中村酒造(株)

古くから萩の地酒として、地元の人に愛され、飲み続けられた日本酒「宝船」。全国新酒鑑評会で3度金賞受賞し、県の鑑評会では幾度も優秀賞を受賞される銘酒中の銘酒。昨年も山口県新酒鑑評会で最優秀賞を受賞し、100年近く同じ味を守り続ける中村酒造株式会社を訪問し、次期社長の中村雅一さん(29歳)にお話しを聞きました。



中村酒造を大きくした祖父・孫助

中村酒造株式会社の前身である酒販業は、初代である曾祖父・中村間輔が明治35年に創業し、その後、酒販業だけでなく、清酒製造業へと業態変化したのは今から98年前の大正3年。その後、2代目となる祖父・孫助の時代には、萩の酒造業者の中では早い段階で法

人化し、中村酒造を株式会社へと組織変更しました。高度経済成長期に伴い、生産業がピークの時期、中村酒造を大きくさせたのも祖父・孫助だと聞いています。

祖父は私が生まれてすぐ他界し、祖父の姿は写真で見ることしかありませんでしたが、祖父の時代より働いている社員からの話を聞く限りはとても厳格で厳しい人だったそうです。祖父が亡くなったと

き、父・正彦は家元に帰ってきて間もない頃で、酒造業の一から十までを知らずに跡を継ぎ、とても苦労したそうです。

肌で感じ、体で覚える

その点私は、4年前に福岡から家元に戻り、現在修行中の身ではありませんが、3代目の父は健在ですし、長らく弊社で務めている杜氏も高齢ながらも、代々続く宝船の製造を守ってくれており、祖父、父に比べ、甘えさせてもらっていると感じていきます。

4年間見習いとして修行させてもらって感じたことは、酒造りというものは、マニュアルなんてものは存在せず、その工程にある程度の決まりはあるものの、原材料となる米の質、気温、湿度などの気候、そして機械の調子、更には職人の体調や都合などなど、不確定要素の多い中で経験から身につける『勘』が絶対的に必要だということ。口で教えてもらえないものではなく、肌で感じ、体で覚えていくしかない。少なくとも弊社の杜氏を務める方々はそうして「宝船」の味を守ってきました。

時代の変化にあわせて

先々代までの時代のように経営者と製造者(杜氏)は別であれば

良いのですが、社会環境の変化により、それでは成り立たない酒造場が増えていきます。酒造業に限ったことではないですが、伝統的産業の問題としてやはり後継者不足があります。父と杜氏が健在なうちに私がその伝統を引き継げるよう努めますが、その後の事を考えると、この業界に足を踏み入れる新しい人が居れば、その人たちが働きやすい環境を作っていく必要があると思います。一つの酒造場に杜氏が一人だけでなく複数人の杜氏で伝統を受け継げるようなシステムが必要ではないかと考えています。

ともあれ、その構想を考える前に、まずは私自身が足元をしつかりと固めなくてはなりません。そして、100年受け継がれている中村酒造の「宝船」を守り、今まで通り地元密着型の経営で、市内のお土産屋さんを訪れた観光客に薦めていただける地酒を提供していきたいです。

また、日頃、日本酒を飲まれない方が何かのきっかけで口にしたとき、日本酒好きになっていただけるようなお酒を造っていききたいと思っています。



◎中村酒造株式会社

住所：萩市大字椿東310814

TEL: 0838-22-0137

HP: <http://www.shirouo.com/>

懐かしい店

カキ氷のやまざき屋

冷凍庫が家庭にほとんど普及していない時代から、萩のカキ氷屋として、多くの人が暑い夏の楽しみの一つとし、足を運んだ住吉神社前の「やまざき」。12年の休業期間を経て、味はそのままに6年前より移動販売、3年前からは

正統継承店「やまざき屋」を訪ねし、3代目、兼本元廣さん(53歳)にお話しを聞きました。
明治の蒸気饅頭屋が はじまり
やまざきの創業者は、私の実の曾祖父だと聞いています。父に聞



宇治まんじゅうミルクかけ 630円

いても名前さえ覚えてないそう、創業がいつからかは定かではないですが、明治半ばだと思えます。曾祖父の時代は蒸気饅頭屋で、萩で一番最初に蒸気饅頭を売り始めたのが曾祖父だと言われています。

さには老若男女と様々で、学校帰りの子ども、学生、近所のおばちゃん、仕事終わりの労働者はもちろん、浜崎地区に多くあった海産物加工場の3時休憩時にあわせて配達なんてのもありましたね。

それを父と妻と食べ、やまざき屋の味の記憶が鮮明に戻り、やっとのことで味を再現することができました。
また、実家の倉庫を整理していたら、古びた缶が出てきて開けてみると、トッピング各種類に必要な原材料の仕入れ先が記されたものが出てきたのです。「やまざきを復活させてちょうだい」と母が

明治後期になると祖父・弥三郎が2代目となり、夏はカキ氷、冬は蒸気饅頭を販売するお店となりました。その後、嫁いで来た母・真子も店を手伝うようになり、私が4歳か5歳の時に祖父が他界してからは母が跡を継ぎ3代目として営んでいました。母は祖父から受け継いだ、美味しいカキ氷を作るうえで一番重要な白みつをベースに、多くの味のカキ氷を商品開発しました。また、祖父が焼いていた蒸気饅頭をメニューから外し、お好み焼きをメインメニューに置きました。

味を復活
やまざきの白みつの味を復活
そして18年前、母が他界。やまざき屋をどうするか、父、妻と話し合いましたが、私は既に会社を構える身となっており、やまざきを継続することは難しいだろうと判断し、店を閉じることを決めます。

そして6年前に移動販売車を購入し、市内外で行われるイベントに出向き、やまざきの復活を待ち望む方々の声に伝えることができました。また、3年前には菊ヶ浜の空きテナントを購入し、新生やまざき屋を開店してからは、通年やまざき屋のカキ氷を食べてもらえるようにもなり、今では県内外より、やまざき屋のカキ氷を目当てに足を運んでくださる方も居られます。跡継ぎのことを考えても先々やまざき屋がどうなるかわかりませんが、やまざき屋の味を好み楽しんでもらえる方の要望がある限りは、その声に応えていきたいと思えます。

このお好み焼きもカキ氷に負けず劣らずの人気を博していました。が、学校で「子ども同士で飲食店に入店してはいけない」という規則ができ、更には私が一酸化中毒で倒れるという事件もあり、お好み焼きもメニューから外れました。当時はまだガスではなく炭で焼いていたのです。

しかし、やまざきのカキ氷を食べたいと望む声は多く、数年後、やまざき屋の復刻を考えるようになります。それから、自分の会社を営みながら、祖父と母が作っていたやまざきのカキ氷の命とも言える白みつの味を再現するため、父と私の記憶を頼りに試行錯誤を繰り返します。作っては食べ、作っては味を覚えてる人に食べてもらい、次第にやまざき味の味に近づいてきました。

しかし、どこか微妙違う。そんな矢先、実家の古い冷凍庫が壊れ処分するために中身を出していたら、母が冷凍保存していたカキ氷がタッパーに入っていたのです。

当時はその他の個人事業者の子どもがそうであったように、私も当たり前のように店の手伝いをしていました。訪れるお客さんはま

しかし、どこか微妙違う。そんな矢先、実家の古い冷凍庫が壊れ処分するために中身を出していたら、母が冷凍保存していたカキ氷がタッパーに入っていたのです。

◎やまざき屋
住所：萩市今魚店菊ヶ浜106-2
☎0838・255・5337
営業時間：11時～21時
定休日：毎週火曜・第3水曜日

▷今年春卒業の津田泉さん、鈴木雄馬くん、藤村邦臣くん（左から）



第1回 つばき会関西支部

6月11日

大阪弥生会館(大阪市北区)

61人が出席。つばき会関西支部会則の承認があり、今年が1回目のつばき会総会となります。役員の内任は2年で、支部長に窪田末男さん（41年工業卒）、副支部長に中原洋さん（35年商業卒）。

池田誠次つばき会会長が「今年春に商工合同の同窓生名簿を発行しました。21,700人の卒業生を掲載し、1割以上の約3,000人の申し込みがありました」と挨拶がありました。昭和48年の商業卒業生で4月に赴任された品川豊勝・商工高校校長は、「ラグビー全国大会は、県内初となる10回連続を目指しています。今年3月、商工生の3期生を送り出し、全員が就職しました」と挨拶。大阪本社のビケンテクノに入社した平成23年卒の商工生が3人出席しました。

▷最近の卒業生、坂井由梨香さん、河野佑美さん、君川美南子さん、大林仁美さん（左から）



同窓会だより

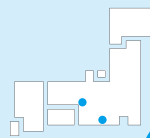

情報
ください
!

「クラス会をいつ、どこで開催します」という情報をお寄せください。萩の資料送ります。投稿記事も歓迎します。
hagi-network@city.hagi.lg.jp



▷親子で参加の有田祐二さん（左）、眞板千亜樹さん（右）

第31回 東海指月会

6月19日

名古屋マリオットアソシアホテル(名古屋市中村区)

愛知県内だけでなく、三重県、静岡県、福井県、岐阜県から萩高校同窓生20人、光塩学院卒業生6人が出席しました。また、お子さん連れの参加もありました。中垣校長から、現在の学生数は155人、理数科含めて4クラスと報告がありました。会長は昨年から、福井大学国際原子力工学研究所教授の有田祐二さん（昭和60年卒）。司会は、小学校教員の岡崎哲也さん（昭和62年卒）。光塩同窓生で地元テレビのアナウンサー・渡辺裕子さんが、アトラクション（萩にまつわるクイズ）の司会役として会を盛り上げました。

阿武町

2011阿武町
町勢要覧を発行



阿武町長
中村秀明

ライフな阿武町へ
ようこそ!

3800人の小さな町ながらも一流のミュージシャンがこの町を訪れ、ライブ演奏を披露する中で人と人との交流が生まれ、将来を担う子どもたちにおいても「ホンモノ」との出会いの中で夢と希望が育めるよう、豊かで住みよい文化のまちづくりにも努めています。

これからも小さな個性を大切に、その個性が光り輝くよう支援しながら、誇りと愛着をもって自立したまちづくりを推進して参ります。

■問い合わせ

阿武町役場総務課企画広報係

(083888・23111)



ここはなんにもない場所だけど、沈む夕日をかぶせると味が出るでしょう。

誰がおいたのか、防波堤の石も趣あるよね...

至福の時間だけど、さほどお金がかからない。

都会にはない究極の楽しみだね。

自立の道を歩んでいる本町は、まちづくりの指針となる新たな基本構想・基本計画「元氣!あぶ町!5001プラン」に基づき、「小さくても個性が光る自立した町づくり」に向けた施策を積極的に展開しています。

今回作製した町勢要覧のテーマは、「ABU・LIVE（アブ・ライブ）」です。ライブという言葉には、音楽の生演奏という意味をはじめ、「生き生きとした」、「活気のある」、「ワクワクする」などの意味があります。

町内には、コンサートなどを企画するグループもあり、人口

山口県立萩美術館・浦上記念館
浦上記念館
特別展示コーナー

寄贈者
浦上敏朗の
軌跡

山口県立萩美術館・浦上記念館は、平成5年(1993)に萩市出身の実業家浦上敏朗氏が40年近くにわたって蒐集された浮世絵と東洋陶磁のコレクション(浮世絵約2000点、中国陶磁230点、朝鮮陶磁86点、中国青銅器ほか43点)を山口県に一括して寄贈されたことにより設立され、平成8年(1996)10月に開館しました。

浦上氏は開館後も萩美術館の名譽館長として、毎年欠かさずとなく寄贈を続けられ、美術館の活動やコレクション充実等に寄与されています。22年9月の陶芸館開館にあたり、浦上資料の一部を特別に公開しています。

少年時代の習字作品や青年期の学校のノート、相撲大会の資料、陶芸作品や著書『或る美術コレクターの生活』や浦上コレクションの『展覧会図録』掲載誌、寄贈・開館へいたる報道資料、ジャスパー・ジョーンズ氏、ジョエル・シャピロ氏、小田まゆみ氏など芸術家・文化人との交流の記録や作品など約80点の資料を展示して、寄贈者浦上敏朗氏の蒐集家としての軌跡の一端を紹介しています。



ミシュランで☆☆

山口県立萩美術館・浦上記念館は旅行ガイド「ミシュラングリーンガイド・ジャポン」(改訂第2版、5月発売)において、第1版に続き、二つ星「寄り道する価値がある(☆☆)」を獲得しました。山口県内では萩美術館・浦上記念館と錦帯橋の2か所が☆☆で、☆は萩、萩城下町など4か所でした。



萩博物館だより

(☎0838・25・6447)

伝説のクジラキングを追え!

ーピノキオのクジラ探訪記ー

7月2日(土)～9月4日(日)

「ゼペットじいさんがクジラの王様『クジラキング』に飲み込まれてしまったって!助けに行かねば!」

童話に出てくる「ピノキオ」とともに、昔から萩・北浦の海を行き来してきた20種類以上のクジラたちを訪ね、伝説のクジラキングを探そうという、萩博物館おなじ

みの夏の体験型の展示です。

昨年度、(財)日本鯨類研究所より寄贈を受けたミンククジラの全身骨格標本は、日本最大級のものです。

■開館時間 午前9時～午後5時(入館は午後4時30分まで) ※年中無休
■観覧料 大人500円、高・大



学生300円、小・中学生100円、幼児無料(保護者同伴)

◎ホエルなぞときクイズ

展示室を進みながらクロスワードパズルを解いて応募すると、抽選で特製クジラグッズ(缶バッジなど)が当たります。
■とき 会期中の平日(8月12日～16日は除く)

山口県立萩美術館・浦上記念館だより

(☎0838・24・2400)

駒井哲郎 1920・1976

7月5日(火)～8月7日(日)

戦後日本の銅版画のパイオニアとして銅版画表現の可能性を切り開き、銅版画というジャンルを定着させた駒井哲郎(1920～1976)の足跡をたどる回顧展です。

1960年までの若き日の作品を紹介するⅠ部と、1961年以降の作品を紹介するⅡ部(7月21

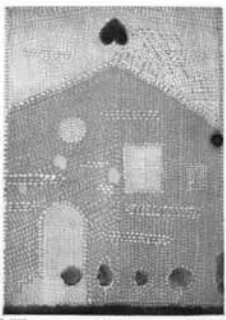

La Maison Jaune (黄色い家) 1960年 © Yoshiko Komai 2010/JAA1000185

日)で作品を総入れ替えし、約500点の作品を展示します。2部を通してご覧いただくことで、駒井の創造の軌跡の全貌をご堪能いただけます。
■観覧料 一般1000円、70歳以上・学生800円

古陶の譜

中世のやきもの

ー六古窯とその周辺ー

8月13日(土)～9月25日(日)

五穀を蓄えたり水を溜めたりして、人々の生活を支えた壺や甕。その造形の力強さと素朴さが中世のやきもの大きな魅力です。
六古窯とよばれる瀬戸・常滑・越前・信楽・丹波・備前を中心に、美濃や珠洲など各地の古陶を広く紹介し、中世のやきもの全体像に迫ります。

■観覧料 一般800円、70歳以上・学生700円
■休館日 月曜日(祝日を除く)

情報アラカルト

関東地区

■世田谷ふるさと区民まつり

萩市と世田谷区は吉田松陰の縁で友好都市の関係にあります。萩の岸田商会と忠小兵衛蒲鉾本店が出店し、地ビール、夏みかんジュース、揚げかまぼこなどが販売されます。

8月6日(土)～7日(日)
午前11時～午後8時

世田谷区上用賀2・1 馬事公苑
(03・5432・2249)

■三輪華子展「みらいさび」

美しく艶やかな茶道具や、絹や竹といった自然の素材で組み立てられた茶室が会場を彩ります。

7月13日(水)～19日(火)
午前10時～午後7時、19日は4時

東京都中央区日本橋宝町1



日本橋三越本店 本館
6階美術特選画廊
(03・3241・3311)

■萩ガラス工房展示会

○日本の特撰工芸展

7月7日(木)～13日(水)

東京都豊島区西池袋1・1・25
東武百貨店池袋店7階「Rin」
コーナー

(03・3981・2211)

○日本のお奨め逸品展「萩ガラス」

7月20日(水)～8月2日(火)

東京都新宿区新宿3・14・1

伊勢丹新宿店5階特選和食器売場

(03・5360・2186)

■おいでませ山口館イベント

○山陰山陽観光物産フェア

萩の夏みかんを使ったジュース、ゼリーなどが販売されます。

7月21日(木)～22日(金)

○夏のお得意様感謝祭

7月21日(木)～23日(土)

東京都中央区日本橋2・3・4

日本橋プラザビル1階おいでませ

山口館(03・3231・1863)

■2010年度日本陶磁協会賞・

金賞受賞記念三輪休雪・前田正博

展

三輪休雪さんの金賞受賞記念展

が開催されます。

7月25日(月)～30日(土)

午前10時～午後6時

授賞式 25日(月) 午後4時～

東京都中央区日本橋3・8・5

日本橋 壺中居

(03・33271・1835)

■岡田泰作陶展

9月20日(火)～26日(月)

横浜市西区高島2・18・1

そごう横浜店

(045・4655・5515)

■紀ノ国屋「山口フェア」

萩で水揚げされた魚が直送販売されるほか、矢次蒲鉾店の「萩甚吉」や忠小兵衛蒲鉾の「ごぼう巻」などが販売されます。

9月21日(水)～27日(火)

紀ノ国屋6店舗(インターナショナル店、渋谷店、等々力店、吉祥寺店、国立店、鎌倉店)

中国地区

■広島指月会

広島地区の萩高同窓会。

7月9日(土) 午後5時～

広島県広島市南区的場町

ホテルセンチュリー広島21

(082・263・3111)

■萩商工高広島支部総会

広島地区の萩商工高の同窓会。

9月10日(土) 午後6時30分～

広島県広島市南区的場町

ホテルセンチュリー広島21

連絡先 コストプランニング(株)

(082・545・3630) 藤本

■第34回山口伝統工芸展

8月2日(火)～8日(月)

広島市中区基町6・27

そごう広島店

(082・225・2111)

■岡田裕作陶展

8月23日(火)～29日(月)

広島県呉市西中央1・1・1

そごう呉店

(0823・27・2111)

山口県関係

■つばき会山口支部総会

山口地区の萩商工高校同窓会。

7月16日(土) 午後6時30分～

山口市湯田温泉4・5

ホテルかめ福

(083・922・7000)

■濱中史朗展

7月7日(木)～17日(日)

長門市東深川1904・1

KULABO大正館

(0837・22・2930)

■船崎透作陶展

8月10日(水)～16日(火)

下関市竹崎町4・4・10

下関大丸

(083・232・1111)

■大屋薫・濱中孝子展

7月17日(日)～24日(日)

午前10時～午後6時

山口市後河原121

ギャラリー・セーヌ

(083・922・4009)

九州地区

■九州指月会

九州地区の萩高同窓会

9月11日(日) 午後3時～

福岡県福岡市大名2・6・60

西鉄グランドホテル

(092・781・0211)

■大屋薫展

7月28日(木)～8月8日(月)

午後1時～7時

福岡市中央区渡辺通2・3・27待

鳥ヒル507
望雲(092・733・1135)

萩市関係

■萩商工同窓会つばき会総会

萩商工高つばき会の本部総会。

7月9日(土) 午後6時～

会費 3000円(福引き代含む)

萩商工高校体育館

(0838・22・0034)

■萩高同窓会八八会

萩高指月会の本部総会。今年の引受期は48期(平成8年卒)。

8月8日(月) 午後7時～

萩高校体育館

(0838・22・0076)

■萩光塩学院同窓会本部総会

萩光塩学院同窓会の本部総会。

8月10日(水) 午後6時30分～

萩市椿東385・8 萩本陣

連絡先 萩光塩学院

(0838・22・0782)

■至誠館 吉田稔磨・伊藤博文生誕170年記念展示「松陰先生と無逸と利助」

6月25日(土)～9月25日(日)

入館料 一般500円 中・高生

250円 小学生100円

萩市椿東1537 松陰神社

至誠館(0838・24・1027)

■萩市民大学教養講座

○7月7日(木) 午後7時～8時

演題 「輝いて生きる秘訣」

講師 日野原重明(医師)

○9月22日(木) 午後7時～8時

講師 日野原重明(医師)

○9月22日(木) 午後7時～8時

■下瀬信夫写真展「結界Ⅶ」

○7月21日(木)～27日(水)
午前10時30分～午後6時30分
〔最終日は午後3時まで〕
大阪市北区梅田2-2-2
ヒルトンプラザサウエストオフィ
スタワー13階



大阪ニコソサロン
(06・6348・9698)

30分

演題 「龍馬伝」に込めた想い
講師 福田靖(脚本家)
受講料 15000円(セットチ
ケット)

会場 萩市民館大ホール
(問) 萩市文化・生涯学習課
(0838・25・3590)

■松前ひろ子「萩みれん」カラオ
ケ大会 決勝大会

全国各地のチャンピオンが萩
に集結し、グランプリを目指して
熱唱します。

7月9日(土) 午後0時30分
会場 萩市民館大ホール
入場無料
(問) 萩市観光協会

新規(再)加入会員

- | | | | |
|-------|-----------|-------|-------------|
| 浜口周也 | (福岡県福岡市) | 藤山養生 | (京都府乙訓郡) |
| 新野秀志 | (福岡県三芳郡) | 松浦栄一 | (兵庫県川西市) |
| 山本雄太郎 | (美祢市) | 刀禰礼二 | (京都府京都市) |
| 坂田正幸 | (広島県広島市) | 増田優一 | (京都府京都市) |
| 西山忠王 | (神奈川県藤沢市) | 山根康秀 | (大阪府吹田市) |
| 永田弘毅 | (防府市) | 上山祥子 | (京都府舞鶴市) |
| 上馬利夫 | (兵庫県三田市) | 岡憲利 | (三重県津市) |
| 江本宗弘 | (千葉県船橋市) | 鳥田博孝 | (静岡県磐田市) |
| 梶山高志 | (大阪府吹田市) | 百武昌江 | (岐阜県関市) |
| 松村幸子 | (萩市) | 滝本正晴 | (愛知県名古屋市中区) |
| 仁保宣誠 | (萩市) | 斎藤義彦 | (三重県松阪市) |
| 松尾美保子 | (宇部市) | 土田芳樹 | (東京都国立市) |
| 竹本邦昭 | (滋賀県栗東市) | 金子清志 | (兵庫県姫路市) |
| 中川久美子 | (山口市) | 眞板千亜樹 | (愛知県名古屋市中区) |
| 能美薫 | (大阪府吹田市) | 宮崎毅 | (愛知県小牧市) |

(0838・25・1750)

■長岡あゆみピアノ&広島VA
N弦楽四重奏団による Summer
Concert

長岡さんは萩市出身(平成16年
萩光塩学院卒)、現在チャイコフ
スキー記念モスクワ音楽院大学院
在学中です。

8月20日(土) 午後2時
一般2000円、学生(高校生以
下)1000円
会場 萩市民館大ホール

(問) 長岡あゆみ Concert 実行委
員会 (0838・22・7456)

■ヴィレッジコンサート
ジャズ・クラリネットの巨匠ケ
ン・ペプロフスキーとカナダの歌
姫キャロル・ウエルスマンが共演
します。

9月19日(月・祝) 午後7時と9
時の2回公演
料金 7000円
萩市土原291-1 ヴィレッジ
(0838・25・6596)

■山口県現代工芸美術展

山口県在住の現代工芸作家(22
人)の陶芸、染織、皮、金属など
の作品を展示します。

7月15日(金)～9月25日(日)
榑東426-1 吉賀大層記念館
(0838・26・5180)

出版情報

■サライ増刊『美味サライ』
2011夏号 (5月20日発売)

地元市民の利用が6割に上る地
産地消活動が認められ、農林水産
大臣賞を受賞した道の駅しーまー
とがグーリア2ページで紹介。

価格 880円(税込)
出版社 小学館

■「古美術商にまなぶ中国・朝鮮
古陶磁の見かた、選びかた」

中国・朝鮮半島の古陶磁の特性・
魅力・値打ちなどを古美術商とし
ての37年の経験と眼識をまじえて
紹介。著者は「浦上蒼穹堂」店主
B5版/167ページ
価格 2500円(税別)

出版社 淡交社
■「文学を歩こう 嘉村磯太のふ
るさと」 多田美千代著

山口市出身の私小説家、嘉村磯
太のゆかりの地27か所を紹介。著
者は嘉村文学研究家の多田美千代
さん(秋南高昭和25年卒)。
B6版/70ページ
価格 500円

(問) 仁保地域交流センター
(083・929・0125)

テレビ情報

■BSジャパン「つぼん原風景
紀行」
日本の原風景が残る里や町を訪
ねる旅番組。萩市の三見が紹介さ
れる予定。

放映予定日 7月15日(金)または
22日(金) 午後8時～9時

■全国日本テレビ系列「満天☆青
空レストラン」

タレントの宮川大輔さんが萩の
たまげなすを使った「絶品地元め
し」を紹介しています。

放映日 7月16日(土) 午後6時
30分～7時

■読売テレビ(関西地方)「ニッ
ポン!おもてなし旅」

元プロ野球選手の宮本和知(山
口県出身)さんが女優のはしのえ
みさんの旅をエスコートします。
萩の城下町、鍵曲、松陰神社、萩
八景遊覧船などが紹介されます。

放映日 7月17日(日) 午前10時
55分～11時25分

募集

萩市民病院職員募集
募集職種 看護師(10人程度)、薬
剤師(2人)、臨床工学技士(1人)
募集期間 7月1日～22日

(問) 詳しくは、萩市ホームペー
ジ <http://www.city.hagi.yamagu>
<http://www.city.hagi.yamagu>
chi.jp/ または萩市総務課(2
5・1239)へ

プレゼント

①熊谷喜八著「キハチのさかな
酒の肴 萩の魚」を3名様にも。

■応募方法
ハガキに品名、住所、氏名、電話
番号、近況等を明記のうえ、萩
ネットワーク協会プレゼント係ま
で。7月末日(消印有効)。

KIHACHI MEETS HAGI



萩の旬の食材を使ったレシピ集
(B5版、112ページ)

プロフィール

1987年、KIHACHIをオープン。フランス料理をベースに、体に安全で美味しいものにこだわった、ジャンルにとられない日本発の洋食としてKIHACHI流無国籍料理を生み出す。東京・名古屋・大阪・福岡などにレストラン、ケーキショップなどを展開。現在は日本全国の美味しい隠れた食材を見だし、新たなレシピ開発をしながらさまざまなメディアで紹介している。

7/6

全国の書店
で発売!

キハチのさかな 酒の肴 萩の魚

熊谷喜八著

KIHACHI熊谷喜八氏による萩の旬の食材を使ったレシピ集。用途に合わせた85品のレシピや訪問先の生産者も紹介されています。

2010年7月より、萩市の食材を使ったレシピ集の制作に取り組み、萩には美しい城下町と夏みかんだけだけでなく、7つの島を有する美しい海があり、年間約250種の魚介が揚がります。その豊富さ、新鮮さを伝えたいという思いが込められています。

価格/1,500円(本体、税別)

発行/ポプラ社

熊谷喜八シェフ“萩の食財”賞味会

『キハチのさかな 酒の肴 萩の魚』の出版を記念して、萩の食材を使ったオリジナル料理をご堪能いただけます。

日時/8月28日(日) 午後6時~

料金/7,500円 定員/100人

会場/萩市堀内210番地 北門屋敷

■申し込み 道の駅・萩一まと(相本)

0838・24・4937

相島すいかと夏みかんを使ったレシピ

ふんわりとシャキシャキと、食感が楽しいケーキ
すいかのショートケーキ

萩の夏をひと口で味わうなら
すいかと夏みかんのジュレ



相島すいか



夏みかん



イベントカレンダー

萩市観光協会 ☎0838-25-1750

- 7月28日(木)
◇須佐湾大花火大会 須佐漁港
- 7月31日(日)
◇ひまわりロードフェスタ むつみ物産販売交流施設周辺
- 8月1日(月)
◇萩・日本海大花火大会 菊ヶ浜海水浴場
- 8月1日(月)~3日(水)
◇萩夏まつり 住吉神社・吉田町外
- 8月13日(土)
◇萩・万灯会(迎え火) 大照院
- 8月25日(木)
◇たまがわ夏まつり 弁天公園周辺