

市報

HAGI

編集・発行 / 萩市総務部広報課

〒758-8555 萩市大字江向510番地
TEL 0838-25-3178 FAX 0838-26-5458
ホームページ <http://www.city.hagi.lg.jp/>

Vol.119

2 15

2010 (平成22年)

萩市名誉市民の推挙 完了、整備中の施設

情報案内板13~19
保健ガイド 20
情報カレンダー 21

写真左から
吉田寅次郎役：前田倫良
高須久役：近衛はな
福川犀之助役：目黒祐樹



© 2010 「獄に咲く花」製作委員会



3月6日
(土)

萩市制 施行5周年 記念式典

■問い合わせ 総務課 (25・1239)



萩市名誉市民に
石川幸子氏
(広島市 87歳)

平成17年3月6日に1市2町4村が合併して誕生した萩市は、今年3月6日で5周年を迎えます。

市では、これを記念して「萩市制施行5周年記念式典」を開催します。多くの皆様のご来場をお待ちしています。

■とき 3月6日(土) 午前10時～正午
■ところ 市民館大ホール

○**名誉市民推挙状および名誉市民章の贈呈** 萩市の人材育成に貢献された石川幸子さんを萩市名誉市民に推挙します。

○**功労者表彰** 萩市の振興発展のために貢献し、顕著な功績のあった個人67人、41団体を表彰します。

○**「萩市の歌」表彰・披露** 公募により制作した「萩市の歌」の表彰と披露を行います。

※式典の開会前に、「市民憲章の石碑除幕式」を午前9時から中央公園山県有朋公銅像前で行います。

市に多額の寄付をするなど萩市の人材育成に貢献された石川幸子さん(広島市在住、元教員、87歳)を萩市名誉市民に推挙することとし、昨年11月10日の萩市表彰審査委員会の審査を経て、12月萩市議会定例会で同意を得ました。

子を世に送り出してこられました。この間、昭和39年に赴任先の学校で萩市出身の守永洋子さんと出会い、病と闘いながら教育に励む守永さんと共に教員生活を送られました。平成5年に守永さんは他界されましたが、郷里を愛し続け、21世紀を担う有望な人材の育成を願われていた守永さんの遺志を継がれ、守永さんの故郷である萩市へ、平成6年に現金1億円を寄付、さらに平成7年にも現金1億円を寄付されました。

学金を活用しているほか、平成18年から長州ファイブジュニア英国語学研修にも活用しています。また、平成10年に教育振興基金として現金500万円、平成13年に教育文化振興のためグラントピアノ一式(約1120万円相当)を萩市へ寄付されるなど、萩市の教育振興に多大の貢献をされ、これらの功績により紺綬褒章を4回受章されました。

◆推挙理由

石川さんは、阿東町出身で、昭和18(1943)年から40年間にわたり大分県、山口県、広島県の高等学校などで教員を務められ、多くの教え

市では、この2億円を原資として萩市大学進学奨励基金(現在の「守永洋子・石川幸子大学等奨学金」)を創設し、これまでに61人がこの奨

次代を担う人材の育成に尽くされている石川さんに、敬愛と感謝の意を捧げるために、萩市名誉市民に推挙するものです。

■萩市の名誉市民 (敬称略)

氏名	推挙年	推挙市町村	主要経歴
故 久原房之助	昭和34年 昭和36年	須佐町 萩市	実業家
故 松林篤(桂月)	昭和36年	萩市	画家
故 荒木彌吉	昭和46年	福栄村	村長
故 岩武壱祐	昭和46年	福栄村	村長
故 佐々木義彦	昭和47年	萩市	実業家
故 三輪邦廣(休和)	昭和47年	萩市	陶芸家
故 吉武恵市	昭和61年	萩市	国会議員
故 小河貞則	昭和63年	田万川町	県議会議員
故 田中龍夫	平成2年	萩市	国会議員
故 浦上敏朗	平成6年	萩市	実業家
故 三輪節夫(壽雪)	平成14年	萩市	陶芸家
故 岡忠雄	平成16年	福栄村	村長

日本海海域の漁場保全に向けた規制強化を国に要望

クロマグロの乱獲規制等

野村市長、青木賢次市議会議長、田中傳^{つたえ}県漁協代表理事組合長が1月27日、農林水産省を訪れ、山田正彦^{まさひこ}農林水産副大臣に対し、山口県日本海海域における漁場保全および資源保護に関する要望を行いました。



山田農林水産副大臣に説明する野村市長

要望は、①クロマグロ資源保護のため乱獲規制、産卵保護等の資源管理対策の早急な推進、②大中まき網漁業操業禁止区域を見島北灯台から半径20マイルおよび山口県の最大高潮時海岸線から14マイルまで拡大し、この規制が実行されるまでは見島八里ヶ瀬海域の操業自主規制を公的規制とする、③指定漁業へのVMS（船舶位置管理システム）の導入などによる漁業取り締まり体制の強化などという内容です。

要望に対し、山田農林水産副大臣は、「大中型まき網漁業の操業禁止区域を拡大する規制はすぐにはできないが、まず違反操業できないよう

にするのが大切。そのため、平成22年度から船舶位置管理システムの開発を行い、24年度から義務付けていきたい」、また「日本でもマグロ資源保護のため、まき網漁業による制や八里ヶ瀬の資源管理のためルール作りを検討しなければならぬ」などと回答しました。

市では、平成11年度から水産大学の協力を得て、八里ヶ瀬の漁場調査を継続的に行っています。今後漁協、漁業者と共に八里ヶ瀬などのすばらしい天然礁を守る運動を行っていきます。

■問い合わせ 水産課(25・4195)

午後、子ども会育成連絡協議会主催の第34回たこあげ大会。ウェルネスパークの広場において見島の鬼ようずの大凧揚げに続いて、参加者による手製のたこが天高く舞い上がり、青空を埋めつくす。親子または祖父母と孫との組み合わせもあり、実に微笑ましく、温かい光景をたくさん見せてもらった。



吉田松陰



高杉晋作



桂小五郎

特許庁が歴史上著名な人物名の商標登録の取消しを決定！

宮城県の会社が申請し、その権利を引き継いだ東京の会社が、「吉田松陰」「高杉晋作」「桂小五郎」の名前を商標登録したことに對し、平成20年2月、萩市が特許庁に「歴史上の著名な人物名の商標登録については、独占排他的にその権利を主張すること自体が認められるべきでない」として、異議申立てをしました。これに対し今年1月中旬に特許庁からその商標登録を取り消す決定がありました。

取消決定の理由は、「商標登録された「吉田松陰」をはじめ歴史上著名な人物と出願人の関係が認められ

ず、その商標登録を認めることは、地域の観光振興など公益的な施策の遂行を阻害し社会公共の利益に反する」というものです。

特許庁では、歴史上著名な人物名の商標登録の取り扱いについて、以前から苦慮していたこともあり、このたびの萩市の異議申立てが契機となつて、昨年10月に新たな基準を定めました。

これにより、歴史上著名な人物名の商標登録問題については、一定の決着が図られました。

■問い合わせ 総務課(25・3439)



市長コラム No.58

立春が過ぎたとはいえ、「春は名のみ風の寒さ」とのおり、7日の日曜の早朝は低温注意が出される程の寒さ。午前中、本年の観光シーズン開きの行事が開催される。会場の指月公園に赴く途中、ふと内堀を見ると何と氷が張っている。しかし空を見上げれば、雲一つなく澄みわたった大快晴。放射冷却による寒さも日が昇るに従って次第にポカポカ。志都岐山神社での祈願の神事に続き、恒例の萩民謡「男なら」の演奏と踊りの披露。この好天気は今年の萩の観光の賑いにつながるのでは、と思いを新たにす。

完了した事業 整備中の事業

平成21年度は、国の経済対策等に併せ、様々な事業を展開しました。1月までに完了した事業と整備中の主な事業を報告します。

1月末に完了！

萩東中屋内運動場 耐震補強工事！



児童生徒の安全を確保するため、耐震性が確保されていない学校施設の耐震化に取り組んでいます。今年1月に萩東中学校屋内運動場の耐震補強工事が完了し、あわせて屋根・トイレなども改修しました。市内の耐震化工事としては、明倫小学校屋内運動場に続き2番目の工事、学校教育や社会体育に安全な施設として利用できることとなりました。

今後も、耐震診断結果により、市内の小中学校施設の耐震化を推進していきます。

【施設概要】鉄骨造2階建 1814㎡

【工事概要】ブレース（筋かい）等補強・屋根外壁取替・建具等改修

【総事業費】2億2000万円

■問い合わせ
教育委員会総務課（25・3561）

玉木文之進旧宅（椿東） 茅葺屋根の葺替

まちじゅう博物館構想の推進のため、松陰誕生地の近くに位置する玉木文之進旧宅（市指定文化財）の茅葺屋根の葺替を国のまちづくり交付金を活用して行い、1月末に工事が終了しました。隣接する駐車場も3月には完成予定です。

【総事業費】約440万円

■問い合わせ
文化財保護課（25・3299）

屋根全体の葺替により、旧宅は往時の姿を取り戻し、屋内では、ボランティアガイドの方が常駐し、訪れる方々に説明を行っています。

■玉木文之進 吉田松陰の叔父にあたり、この旧宅で天保13（1842）年に松下村塾を開いたことから、松下村塾発祥の地ともいえます。



今秋の運行予定！

阿武川ダム湖に 観光遊覧船

地域の観光素材や魅力を発掘、活用するため、阿武川ダム湖で観光遊覧船運航事業を行います。

国の経済危機対策臨時交付金を活用し、観光船の購入、待合所、湖水進入路等を整備し、運営は、一般社団法人「萩八景遊覧船」が行う予定です。

【総事業費】▽観光遊覧船運航事業 約1億円 ▽カヌーコース造成 約2100万円

■問い合わせ
企画課（25・3117）
国体準備室（25・3703）

遊覧船は、ダム湖周辺が映える新緑・紅葉の時期に運航し、今年の紅葉が見頃となる秋からの運航を目指しています。

また、ダム下流では、平成23年10月に開催される山口国体のカヌー競技会場として、現在コースの造成工事が行われ、3月末に完



4月3日(土)オープン!



萩・三隅道路 道の駅「萩・さんさん三見」

萩・三隅道路の明石パーキング内に、地元の農林水産物の販売促進、農林漁業者の所得向上、担い手確保のため、「地域資源活用交流促進施設」を現在整備中です。

この施設を中心とした道の駅「萩・さんさん三見」が、今年の4月3日に市内7か所目の道の駅としてオープンします。

工事は昨年11月に着工し、地元三見の農林水産物の直売所やレストランなどが整備されます。また、隣接するトイレは、昨年3月に完

成しました。

鉄骨造平屋建ての和風建築で、パーキングから展望できる壮大な日本海と周辺の豊かな自然に調和した外観となります。

【施設概要】▽地域資源活用交流促進施設Ⅱ農林水産物の直売所、加工所、鮮魚コーナー、レストラン、情報コーナー

【総事業費】約8000万円

■問い合わせ

農政課(25・4191)

来年3月 開館予定!

新図書館・児童館

新図書館・児童館は、昨年10月に着工し、平成23年3月に開館予定です。



新図書館は、新しい時代の図書館として、開館日や開館時間を拡大するなど利用しやすい図書館とし、くつろぎながら読書ができるなど、憩いの場としても親しまれる図書館を目指します。

児童館は、対象者を乳幼児から高校生までとし、館内に児童クラブを設け県内最大規模となります。

【平成21年度事業費】約4億9100万円

■問い合わせ 図書館児童館建設準備室(25・6355)

北の総門(堀内)の 周辺整備

国指定史跡「萩城跡」の外堀の整備に合わせ、北の総門周辺の整備を行っています。

現在、総門前の土橋上の土塀復元工事を行っており、土塀は高さ2.1m、長さ約19m。土壁部分はほぼ完成し、次に屋根瓦を葺きます。

現在、整備中!

わたなべこうぞう 渡辺蒿蔵旧宅

(江向)

貴重な歴史的建造物を後世に伝えていくため、萩市歴史的風致維持向上計画に基づき、渡辺蒿蔵旧宅の保存整備工事を平成20年12月に着工しました。平成23年度末までに主屋のほか、土蔵、長屋門

平成22年度には土塀の白漆喰仕上げをし、門の両側にあった船着場、土塀等を整備する計画です。

平成23年3月には、北の総門周辺を含めた外堀全体の整備が完了する予定です。

【平成21年度事業費】約3850万円

の修理、敷地内の整備等を行い、その後、一般公開する予定です。

建物は、江向八丁筋と橋本川土手の間の広大な敷地内に建てられ、2階建て主屋、土蔵、長屋門等で構成されます。主屋は、明治27年、長屋門は江戸期の建築です。なお、平成20年10月、景観重要建造物に指定されました。

■渡辺蒿蔵 幕末の志士で松下村塾で学び、吉田松陰最後の門下生。明治維新後は、官営長崎造船所初代所長に就任。また、工部省の要職を歴任し、退官後は帰萩してこの建物で過ごしました。

【平成21年度事業費】約3690万円

■問い合わせ 文化財保護課(25・3299)



大板山たたら製鉄遺跡

世界遺産暫定一覧表に記載された「九州・山口の近代化産業遺産群」の中で、萩市関係の資産である大板山たたら製鉄遺跡を紹介します。

■問い合わせ 世界遺産推進課 (25・3380)

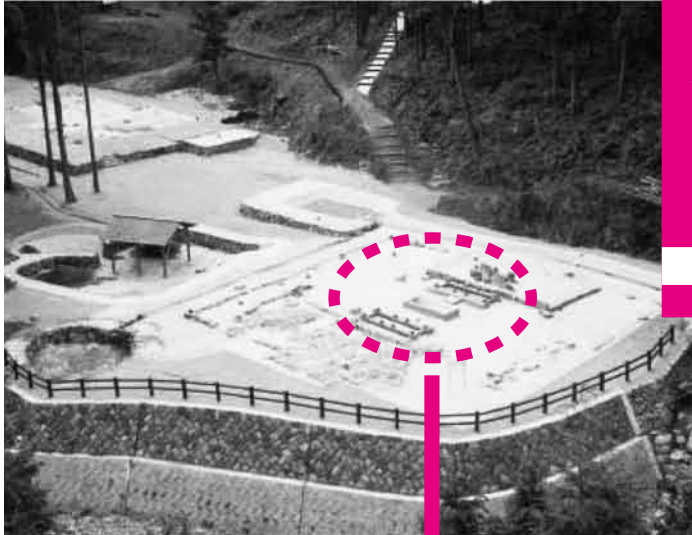

◀大板山たたら製鉄遺跡

紫福しほ小西見地区、山の口ダム上流部の大板山にある。日本古来の技術により、砂鉄を原料に木炭を燃焼させて鉄を作っていた江戸時代の製鉄所跡で、幕末、萩藩の洋式軍艦建造の鉄を供給。製鉄炉等の遺構がよく保存され、規模は県内最大級。県指定史跡(昭和63年)

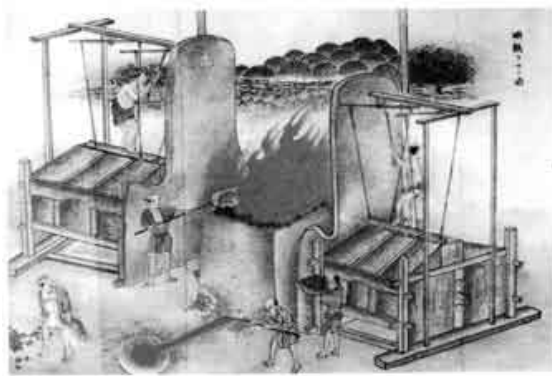

たたらを図
しらす
白須たたら製鉄遺跡
(阿武町)での作業時
の様子(江戸時代)

在来の製鉄技術で
洋式造船を支援

このほど、「九州・山口の近代化産業遺産群」の構成資産候補に、大板山たたら製鉄遺跡が追加されました。

大板山たたら製鉄遺跡は、江戸時代の中・後期に操業された鉄の生産現場です。ここで生産された鉄は、幕末、萩藩の洋式軍艦建造に役立てられました。この遺跡が新たに構成資産候補に加えられたのは、在来の

製鉄技術により洋式造船を支援したという、自力でのユニークな近代化を証明するからです。

大板山たたら製鉄遺跡の概要

「たたら」は、日本で独特の発展をとげた伝統的な製鉄技術です。特に中国地方は、良質な砂鉄を産出することから、江戸時代には製鉄の中心地となっていました。

大板山たたら製鉄遺跡には、製鉄用の炉跡、天秤ふいご跡など関連施設の遺構が良好に残っています。これらの遺構は平成3～4年に行われた発掘調査により確認されました。

大板山で「たたら」が操業された時期は、次の3回が確認されています。

- ①宝暦元年(1751) 〳〵明和元年(1764)
- ②享和三年(1803) 〳〵文政元年(1818)
- ③安政元年(1854) 〳〵万延元年(1860)

最後の時期は、石見国渡津村(島根県江津市)の原屋家により経営されていました。

原料の砂鉄は、石見国井野村(浜田市)から船で奈古(阿武町)まで運ばれ、大板山まで「鉄の道」と称される道を使って馬で運んだとされています。また、大板山が「たたら」

を営む拠点に選ばれたのは、木炭を大量に消費するため、豊富な森林資源を必要としたからです。

古来「砂鉄七里に炭三里」という言葉が伝わっています。「たたら」を営むには、原料の砂鉄よりも、燃料の木炭の入手を重視したことがわかります。

萩藩最初の洋式軍艦「丙辰丸」の建造に鉄を供給

これまで、大板山の「たたら」で生産された鉄が使用されたのは、萩藩が万延元年(1860)に建造した洋式軍艦「庚申丸」とされてきました。しかし最近、山口県文書館所蔵の古文書を精査したところ、安政3年(1856)の「丙辰丸」に使用されたことが判明しました。

いずれにせよ、萩藩は恵美須ヶ鼻の造船所において、洋式軍艦の建造に一応は成功しました。しかし、そこで使われた技術は、製鉄をはじめ伝統的な在来技術が中心だったので

このように、大板山たたら製鉄遺跡は、恵美須ヶ鼻造船所跡と関連をもつ資産であることから、今回の世界遺産登録のストーリーをより強化するものとして期待されています。

道迫真吾(萩博物館研究員)

画像検査について(第2回)

平成21年4月15日号の健康ガイドに引き続き、画像検査についてお知らせします。第2回目はCT検査です。市民病院は昨年11月、CT検査装置の老朽化に伴い、最新の装置に入れ替えを行いました。以前に比べ飛躍的に検査範囲が広がりました。



▲CT検査装置

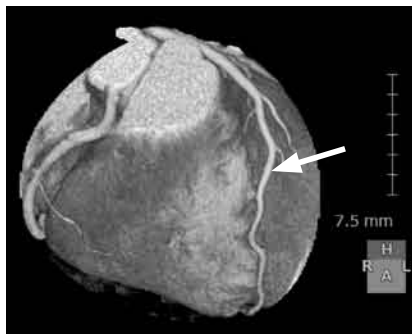

心臓CT(三次元処理を行った後)の画像。矢印は心臓に血液を送る血管(冠動脈)。

CT検査とは

X線を使って、身体の断面画像(輪切りにした画像)を撮影する検査です。普通のレントゲン写真は身体を透かして見ますので、重なりがある部位では見にくいことがあります。しかし輪切りの画像ではそのようなことがなく、身体の内部を細かく見ることができま

す。欠点は検査料が高いことです。健康保険が使えるので、検査料を全額負担するものではありませんが、通常検査で8500円、特殊検査では2万円以上かかります(患者の窓口負担は例えばその3割)。

また、検査に使うX線量が多く、部位にもよりますが、レントゲン写真の10倍〜100倍の量が必要となります。もちろん身体に害のあるようなX線量ではないのですが、やはり少ないに越したことはありません。

そのため、CT検査はレントゲン写真だけでは分からないとき、精密検査が必要なきに限り行われます。

最新のCT検査

今回導入したCT検査装置(64列マルチスライスCT)は、これまでに比べて速く、広い範囲を一度に検査できるようになりました。検査時の息止めが短く、楽に検査ができました。

また、以前より精密な検査画像が得られます。さらに画像をコンピュータ処理することによって、断層画像だけでなく、立体的な画像を作ることが簡単にできるので、診断がとてもしやすくなっています。

これらの特長を生かして、心臓の検査もできるようになりました。心臓は常に動いていて止めることができませんので、これまでのCTでは

ブレた画像しか撮れず、診断ができませんでした。最新のCTでは速く撮影し、さらにコンピュータ処理を行うことによって、動いている心臓を止まったような画像で撮ることができ、心臓の血管が細くなっているか、などの診断が可能になりました。

これまで行われてきた心臓カテテル検査に比べると簡単、楽にできる検査です。心臓カテテル検査は狭くなった血管を広げる治療などでもできますので、今後大事な検査ですが、心臓CTは状況によって使い分けできる、心臓検査の新しい選択肢になっていきます。

※なお心臓CTは比較的簡単に受けられる検査ではありませんが、特殊な検査ですので、適応(検査ができるかどうかの判断)について細かい条件があります。医師にご相談ください。



よねしろ しげる
医師：米城 秀
専門：放射線科

スポーツ少年団駅伝大会

1月24日、萩ウエルネスパークで開かれ、男子36チーム、女子15チームの計51チームが参加し、6区間（10・08km）でタスキをつなぎました。

当日は、暑すぎるぐらいの晴天に恵まれ、子どもたちは、大粒の汗をかきながら、元気に駆け抜けました。また、声援を送る保護者の方々も、力が入っていました。

優勝は、男子は明倫ヤンチャーズA（38分53秒）、女子は萩明倫ミニバス（43分14秒）で、区間新記録が2区間で誕生しました。



スタート前、心を落ち着かせて

「着物と人形」展 姉妹都市・蔚山で開催

萩市と姉妹都市の大韓民国蔚山^{ウルサン}（蔚山）で、同市名誉市民の岡弘さん（細工町）がこれまで寄贈された着物や人形などの一部約100点が蔚山大学校の博物館で展示されています。

岡さんや関係者の日韓交流を広く紹介するため、蔚山大学で今回の展示が実現しました。昨年12月8日のオープニングセレモニーで、岡さんに金斗鎔^{キムトウヨン}（キムトウヨン）総長から感謝の楯が贈られました。2月26日まで展示されています。



萩城下の古き雛たち

萩で受け継がれてきた歴史あるお雛様を展示する「萩城下の古き雛たち」が2月3日から始まりました。江戸時代から昭和までの雛人形約800体が、4月3日まで、菊屋家住宅、青木周^{しゅうすけ}、彌^や旧宅、旧山中家住宅など市内10か所に展示されています。

最も数多いお雛様を展示する旧久保田家住宅では、享保時代（1716〜37）の豪華な享保雛を含め約350体を、今年から会場に加わった浜崎地区の旧山村家住宅では、源氏杵飾りや御殿雛などを展示しています。



お雛様の冠に細やかな細工が施されている享保雛（旧久保田家住宅）

佐々部監督「萩・田町コマースィヤル」を制作

下関市出身の日本アカデミー賞受賞監督 佐々部清監督が「萩・田町コマースィヤル」を制作しました。

撮影は、1月31日、萩ツインシネマで、オーディションに応募した市民等80組が5秒間の演技を行い、田町商店街や萩市をPRしました。完成後は3分のコマースィヤルとして、映画館などで上映する予定です。

また、田町商店街では、佐々部監督とともに（株）シネムーブを設立した臼井正明氏を講師に迎え、「映画と地域活性化」と題した講演会を開催しました。



福栄

ハピネスで福を呼べ！福栄節分祭

国の「地方の元気再生事業」を活用して、地域の道の駅を核に地域振興を図る「萩・3Jプロジェクト事業」(主催＝萩地域「道の駅」連絡協議会)の一環として、1月30日に道の駅「ハピネスふくえで」で「福を呼べ！福栄節分祭」が開かれ、約800人が来場しました。福栄が、「福」が「栄」えるという縁起のいい地名であること、また明治中期に「日本遠洋漁業株式会社」を設立し、近海遠洋捕鯨の確立により鯨肉を普及させた岡十郎氏ゆかりの地であることから初めて開催しました。



ロング恵方巻きづくりに挑戦

須佐

竜馬展 ～波田竜馬くんの世界～

波田竜馬くん作品展「竜馬展」が、須佐図書館で2月21日まで開催されています。竜馬くんは2歳9か月のとき自閉症と診断され、ふたば園で4年間療育を受け、現在、育英小学校3年特別支援にこにこ学級に在籍しています。

竜馬くんの作品を通して、自閉症とはどういう障害なのか、障害を持って生きるということはどういうことなのか、考えてもらう作品展です。竜馬くんの描き出す絵に、癒されてみませんか。

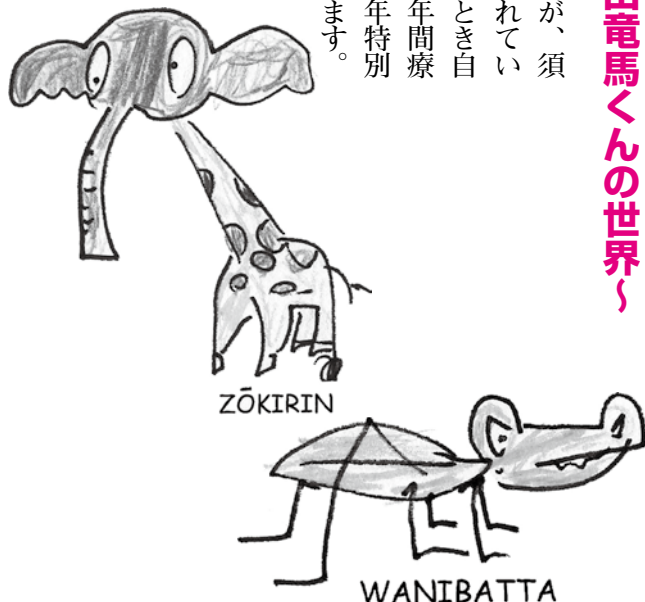

旭

2つの農事組合法人が設立

旭地域では、2つの農事組合法人が1月に設立されました。

1月16日明木地区で、特定農業団体「下横瀬宮農生産組合」が新たに農事組合法人「穂垂るの里」として、組合員数18人、集積農地18haで設立されました。また、1月17日には佐々並地区で、特定農業団体「おおじもファーム」が新たに農事組合法人「おおじもファーム」として、組合員数19人、集積農地21haで設立されました。



むつみ

高く舞い上がれ

1月14日、雪の降る中むつみ小学校運動場でどんど焼きが行われました。

家庭から持ち寄った正月飾りと児童たちの書初めを積み上げ、点火します。パチパチと音をたてる炎と共に、黒く燃えた書初めが空に舞い上がると、「わあーっ、誰の?」と子どもたちから歓声があがります。高く舞い上がるほど習字が上手になると言われています。

この行事は、毎年児童たちが企画して行っています。



市民大学で地方自治を学ぶ

1月22日、市民館で今年度第3回目の萩市民大学教養講座が開催されました。慶應義塾大学教授で前鳥取県知事の片山善博よしひろさんが「これからの地方自治」と題して講演されました。

片山さんは、現政権で主要課題となっている地域主権や地方自治の改革について語り、「地方分権と言いつながら、知事など一部にだけ権限を強くし、住民生活のサービス向上に繋がっていない。だから、今こそ真に住民のための改革を行わなければならない」とし、重要な施策は住民の意思が投票に



よって判断できる「住民投票」をもっと活用すべきと話されました。

産卵場づくりでシロウオ豊漁を

1月23日、24日に松本川下流でシロウオの産卵場づくりが行われました。萩白魚組合（井町広満ひろみつ組合長、19人の組合員が川岸に集めていた小石を船に積み込み、産卵場所となりそうな川の中央付近へ投げこみました。

シロウオはハゼ科で、体長は5cm程の小魚。毎年2月～4月上旬に海から河口へ遡上し、川底の小石などに卵を産みつけます。シロウオ漁は2月20日頃から行われ、3月7日（日）には、県漁協萩地方卸売市場で「萩・しろ魚まつり」が開かれます。



文化財防火デー

1月23日、浜崎地区にある旧山村家住宅で、浜崎町内会や地元消防団など約90人が参加して「文化財防火デー」が開催されました。市では、文化財防火デーに合わせて毎年文化財施設で消防訓練等を行っています。今年は、伝建地区内の防火に関する講義のほか消火器や水バケツを使った初期消火訓練を実施し、文化財愛護と防火・防災意識の高揚を図りました。

また、1月26日には、サンライフ萩で「災害から文化財を守るためのシンポジウム」を開催しました。



御船倉の前で消火器訓練

学校教育における男女共同参画を考える

1月25日、市民館で松田洋子ようこさん（岩国市在住、デートDV防止フェアシリテーター）を講師に、男女共同参画セミナーを開催し20人が参加しました。

松田さんは、「学校教育における男女共同参画推進の取り組み」をテーマに、大人の社会で起こるトラブルが子どもの間にもあること、セミナー等の受講で自分の身に起きていることがデートDVだと気づく子どもがいることなどを話され、参加者からは、困っている子どもが相談しやすい環境づくりが必要との声が寄せられました。



の取り組みについて



local

萩おもてなし大賞

萩おもてなし推進協議会（会長：野村市長）では、2月1日にサンライフ萩で「萩おもてなし大賞」の表彰式を行いました。応募数は76件で、候補数は63件（市民部門33件、観光事業部門30件）でした。

市民部門

萩大志館

（東京都）



針生純子さん(左)、塩満直弘さん
「東京で一人でも多くの人に萩を知ってもらいたい。萩が大好きです」

年部が中心となって、5年前から萩駅舎周辺のライトアップを行う

▼萩おもてなし大賞

▼萩大志館（東京都）

平成18年に東京在住の萩出身者や萩を愛する人で結成。「ふるさとのために今できること」を合い言葉に、萩の観光・物産のPRやイベントを行う。会員約100人

◎萩おもてなし賞

▽越ヶ浜町内会連絡協議会 萩椿まつりの開催前に、笠山虎ヶ崎周辺の清掃活動を10年以上続ける

▽大板山たたら太鼓同好会 平成9年から、たたら製鉄の炎の力強さをイメージした創作和太鼓グループ

◎特別賞

▽萩市議会議長賞Ⅱ萩西中学校ブラスバンド部 城下町マラソンや萩夏まつりなど様々な地域行事に参加

▽萩市観光協会会長賞Ⅱ萩イルミネーション実行委員会 濁淵町内会青

◎観光事業部門

◎萩おもてなし大賞

▽福島淳也さん（須佐） 食事処「梅乃葉」でブランド「男命イカ」のPRに努めるとともに、新たなメニューを開発。自店のホームページで、須佐の魅力や萩の観光情報を紹介

◎萩おもてなし賞

▽高雄大助さん（山口市） 平成7年から、夏の菊ヶ浜で海水浴客の安全・安心を守るライフセーバーのリーダー▽富山侃さん（土原） 自然と歴史の展示館（萩駅舎）で、鉄道関係の資料を展示協力

◎特別賞

▽萩商工会議所会頭賞Ⅱ三浦美佐子さん（椿東） 萩本陣の客室接客係として37年、80歳の今も現役で活躍

萩観光シーズンの幕開け

2月7日、指月公園で萩市観光協会の主催により「萩観光シーズン開き」が行われ、観光関係者ら約60人が参加し、今年の観光振興を祈願しました。その後、萩芸能家協会と男なら保存会による民踊の奉納もあり、来場者を楽しませました。

萩市観光協会の松村孝明会長は「不況のときこそ、萩にしかない魅力を強くアピールしていきたい。ブームにとられない層の厚い観光地を目指したい」と抱負を述べました。

萩市観光協会によると、萩地域の平成21年の観光客数は13万3192人（前年比7.7%減）、

宿泊客数は45万1624人（前年比5.9%減）。

昨年は景気低迷が続く中、新型インフルエンザの流行、夏場の豪雨災害による宿泊キャンセルなど厳しい状況でしたが、温泉効果、文化財を活かした町づくり、松陰先生150年祭の記念行事などの効果により、減少幅を最小限に抑えることができました。

観光事業部門

「梅乃葉」
福島淳也さん
（須佐）



「漁師さん、お客様、店を支えてくれる地域の方のご支援のおかげです。みんなでいただいた賞」



市民交通災害共済

3月1日から受付開始！
掛金・保障額が変わります

■掛金

	1型	2型	3型
年間	600円	1,200円	1,800円
途中加入の場合	50円/月	100円/月	150円/月

■保障内容

タイプ		1型	2型	3型
死亡	交通死亡事故	100万円	200万円	300万円
入院	1日につき (180日限度)	1,200円	2,400円	3,600円
	10日以内	7,000円	14,000円	21,000円
通院	11日以上	9,000円	18,000円	27,000円
	21日以上	12,000円	24,000円	36,000円

※通院は、31日以上から10日増すごとに1型5,000円、2型10,000円、3型15,000円を加算。最高91日以上で1型47,000円、2型94,000円、3型141,000円。

市では、交通事故救済の一

助として萩市民交通災害共済

制度を設けています。現在加

入している方は、3月31日

共済期間が満了します。平成

22年度の申し込みを3月1日

から受け付けます。

加入申込書は、市報3月1

日号と同時に配布します。

複加入はできません。

■共済期間 4月1日(途中

加入者は申込日の翌日)から平

成23年3月31日までの1年間

■適用範囲

①交通乗用具に乗っていると

きの事故

②走行中の交通乗用具との接

触、衝突による事故

申し込み手続きを行ってくだ

さい。また、4月1日以降も

随時加入を受け付けます。

※対象となる入院・通院や、

万一事故が起きた場合の給付

請求手続き等詳しいことは、

加入申込書をご覧ください。

※現在加入の方は、3月31日

で共済期間が終わりますが、

現在加入の方で交通事故のた

め入院または通院中の場合

は、必ず3月31日までに加入

申し込みをしてください。継続

されない場合は、3月31日

で給付は打ち切りとなります。

■問い合わせ 市民活動推進

課(25・3373)

課(25・3373)



2011年 10月
山口国体
おめでとうございます！
山口国体
おめでとうございます！

おいでませ！山口国体
リハーサル大会を開催

いよいよ来年10月に開催さ

れる「おいでませ！山口国

体」。その前年となる今年

は、県内各地でリハーサル大会が

開催されます。

萩市でも山口国体本番に向

けて、3競技のリハーサル大

会を開催します。

●リハーサル大会とは

競技運営能力の向上と市民

の皆さんの国体に対する関

心を高め、理解を深めるこ

とを目的に、本大会の前年

(2010年)に行う大会で、

誰でも無料で試合を観戦す

ることが出来ます。

●ボランティアスタッフ募集

会場内でお手伝いをしてい

ただけるボランティアスタッ

フ(きらめきサポーター)を

随時募集しています。詳しく

は、国体推進室までお問い合

わせください。

■問い合わせ
国体推進室(教育委員会隣り、
25・3703)

HAGI 情報 案内板

Ask

問い合わせ
電話番号(代表)

本庁	0838-25-3131
川上総合事務所	0838-54-2121
旭総合事務所	0838-55-0211
福栄総合事務所	0838-52-0121
むつみ総合事務所	08388-6-0211
須佐総合事務所	08387-6-2211
田万川総合事務所	08387-2-0300

お知らせ

農地法の一部が改正されました

食料の安定供給の確保のため、昨年12月15日に「農地法等の一部を改正する法律」が施行されました。

この改正により、①農地の減少を食い止め、農地の確保を図るため、違反転用に対する罰則が厳しくなりました。違反した場合、3年以下の懲役または300万円以下(法人は1億円以下)の罰金が科せられます。

②農地を貸しやすく、借りやすくするため、農業生産法人以外の法人等も一定の条件の



下で農地を借りることができるようになりました。

③農地の効率的な利用を図るため、相続等により農地の権利を取得した方は、その農地が所在する農業委員会への届出が必要となりました。※この届出は農地の権利取得の効力を発生させるものではありません。

①問い合わせ

農業委員会事務局
(25・3405)

秋の歓送迎キャッチフレーズが決定しました

今年の3月20日に秋有料道路が無料になります。現在の有料道路料金所のアーチに表示する5文字の歓送迎キャッチ

フレーズを募集したところ、市内外から33人94件の応募をいただきました。選考の結果、次のとおり決定しました。

◆歓迎キャッチフレーズ

「ようこそ秋」

◆送迎キャッチフレーズ

「またきて秋」

①問い合わせ

商工課 (25・3811)

「道の駅萩往還」の出店者が決定しました

有料道路の無料化に伴いリニューアルオープンする「道の駅萩往還」において、地産地消を目的とした農林水産物、特産品、おみやげ品等の販売および飲食サービスの提供を行う出店者は、「社団法人萩物産協会」に決定しました。なお、オープンは10月頃を予定しています。

①問い合わせ

商工課 (25・3811)

市民体育館 工事のため出入口変更

障害のある方等が利用される時の利便性を図るため、市

エコプラザ・萩情報

(24・5300)

○不用品活用銀行

■おゆずりします

ベビーカー、CD、紫檀のテーブルと違い棚、デスクトップパソコンのモニター、CDラジカセ、キーボード、冷蔵庫、ジュニア布団、自動マッサー、チェア、応接4点セット、ひな人形、五月人形、食器乾燥器、撮影用フィルムホルダー、フィルムパックホルダー、ピアノ、デスクトップパソコン

■おゆずりください

三輪自転車、オートブントースター、ミシン、双子用ベビーカーとシート、オープンレンジ、会議用机、萩商工高校制服(男子用)、電子レンジ、電気ポット、住之江保育園制服

◆登録は3か月間

登録者は3か月間、登録者と直接交渉していただきます。希望者は、エコプラザ・萩へご連絡ください。成立した場合や登録

を取り消される場合もご連絡ください。

○リサイクル講座

▽草木染め
■とき 3月14日(日) 午前10時

■参加料 1000円

■定員 10人

○開館2周年記念 春まつり

■とき 2月21日(日) 午前10時～午後2時30分

■内容

▽自転車・家具・小物の再生品販売(自転車・家具等は抽選で販売。締切正午、抽選午後1時) ▽体験教室(サンドブラスト、紙すき、廃油石けん作り、布ぞうきん作り) ▽オークション

※来場された方に、つきたてのお餅をプレゼントします。

○休館日 毎週水曜日、毎月第2木曜日

口となります。

■工事期間(予定) 2月1日～3月26日

①問い合わせ

スポーツ振興課
(25・7311)

①問い合わせ

市民体育館正面玄関前の駐車場から入口までのバリアフリー化を行います。

改修工事期間中の出入口については、体育館正面に向かって左側奥の身障者用出入口

お知らせ



軽自動車等の登録・廃車手続き

軽自動車税は、毎年4月1日現在の所有者に課税されます。

軽四輪・原付等を売却、譲渡、廃車された場合は、手続きが完了されないと、軽自動車税が元の所有者に課税されますので、必ず廃車等の手続きを済ませてください。手続きを販売店等代理人に依頼された方も、手続きの完了の確認をしてください。

■ 手続場所

車種	手続きの場所	
125cc以下の原付・小型特殊自動車(農耕用を含む)	萩市役所	税務課総務管理係、各総合事務所市民生活課、各支所・出張所
250cc以下の二輪	山口市	山口県軽自動車協会 (083・992・8877)
251cc以上の二輪		中国運輸局山口運輸支局 (050・5540・2073)
軽四輪		軽自動車検査協会山口事務所 (083・934・3415)

■ 125cc以下の原付・小型特殊自動車(農耕用を含む)の手続きに必要なもの

手続き	必要なもの
新規登録	所有者・使用者の印鑑、車名・車台番号が分かる書類
廃車	所有者・使用者の印鑑、車名・車台番号が分かる書類、ナンバープレート
名義変更	旧所有者の印鑑(または譲渡証明書)、新所有者・使用者の印鑑、車名・車台番号が分かる書類、(場合によっては)ナンバープレート

また、市外転出等、住所に変更があった場合も、早めに手続きをお願いします。

○ 乗用田植機をお持ちの方へ
乗用田植機も農耕用の小型特殊自動車ですので、登録手続きをお願いします。

① 問い合わせ
税務課 (25・3479)

萩市中小企業勤労者 小口資金(貸付)

■ 対象 次の要件をすべて満たしている中小企業勤労者
① 市内に1年以上居住し、同一事業所に1年以上勤務している方
② 市税を完納している方
③ 資金使途が明確な方

※ 事業主の方と同一生計の勤労者で、当該事業主の経営する企業に勤務する者は貸付対象となりません。

■ 貸付限度額 70～300万円 (例：大学教育資金300万円)

■ 利率 2.0～2.5%

■ 保証人 不要(ただし、勤続1年未満の方は、保証人が2人必要)

■ 保証料 保証機関の定める保証料が別途必要

■ 申込先 中国労働金庫萩支店

※ 貸し付けに当たっては、中国労働金庫の審査があります。

① 問い合わせ
商工課 (25・3108) または中国労働金庫萩支店 (22・1225)

母子寡婦福祉資金(貸付)

市では、母子および寡婦世帯の皆さんを対象に母子寡婦福祉資金の各種貸付を実施しています。

■ 就学支度金 (小・中・高校・大学・専門学校等へ入学するための資金) ▽ 貸付額

中小企業勤労者共済制度

この制度は、中小企業で働いている未組織の勤労者の福祉の向上を目的に、県下全域にわたって実施されている共済制度です。

効日の前日まで健康な方
■ 加入のメリット
◆ 少ない掛金で大きな保障年齢や性別にかかわらず掛金は一律です。

月々わずかな掛金で、死亡・障害・入院住宅火災等の不測の事態に対してセットで保障し、さらに結婚・出産・銀婚・小中高校入学祝金も給付します。入院についても、5日以上入院した場合は、1日目から給付金を支払います。

◆ 共済だから安心
県下の全市町共済会と協力して推進しています。
◆ 高齢者(満70歳まで)・家族も加入できます。
◆ 仕事はもちろん、仕事以外でも24時間保障です。

① 問い合わせ

市内の中小企業(従業員300人以下)の勤労者で契約発 商工課 (25・3108) 萩県民局 (26・5810)

掛金と加入年齢

型種	月掛金(1人)	加入年齢
1型	450円	満15歳以上満65歳未満
2型	900円	
3型	1,500円	
4型	2,000円	満15歳以上満50歳未満(満55歳まで継続加入可)
高齢者型	450円	満65歳以上満71歳未満
ファミリー型	500円	0歳以上満65歳未満の家族(子どもは満25歳未満)

給付額の例

給付事由	1型の場合	4型の場合
死亡・重度障害	80～240万円	350～1,000万円
入院(1日)	500～2,000円	2,000～8,000円
通院治療(1日)	750円	3,000円
住宅災害(全焼)	50万円	200万円

萩市議会3月定例会

- とき 2月25日(木)～3月17日(水)
- ところ 萩市議会議場

日	開議	日程
2月25日(木)	10:00	①会期の決定 ②諸報告 ③議案上程、一部議案質疑・ 委員会付託、(各常任委員会)
2月26日(金)	10:00	(各常任委員会)
3月1日(月)	14:00	①一部議案(委員長報告・質 疑・討論・表決) ②議案質疑、一般会計予算審 査特別委員会の設置、委員会 付託③請願 ④議員提出議案
2日(火)～4日(木)	10:00	一般質問
5日(金)、8日(月)、 9日(火)	10:00	一般会計予算審査特別委員会
10日(水)	10:00	各特別委員会
12日(金)、15日(月)	10:00	各常任委員会
17日(水)	14:00	委員長報告・質疑・討論・表決

※議会は傍聴することができます。
※日程は変更になることがあります。

①問い合わせ 議会事務局 (25・3144)

◆議会関係 (一般質問)

- 萩ケーブルネットワーク(11ch、デジタル702ch)、エフエム萩(77.5MHz)で生中継、3月8日から土・日曜日を除き録画放送されます。(一部変更となる場合があります)
- 萩市総合情報施設(農村型ケーブルテレビ)で、3月2日、5日、8日、9日、12日、22日に録画放送します。

①問い合わせ 広報課 (25・3178)

- 3万9500円～59万円(就学先により異なります)、無利子
- 修学資金 (高校・大学・専門学校等で修学するための資金)
- ▽貸付額 月額1万8000円～6万4000円(修学先や通学方法により異なります)、無利子
- 就職支度金 (児童が就職するための資金)
- ▽貸付額 10万円、無利子
- ※この他にも生活資金、住宅資金、転宅資金、事業開始資金

募集



金等の貸付制度があります。
①申し込み 子育て支援課(25・3536) または各総合事務所健康福祉課

寄付
俳優の松方弘樹さんから、萩クロマグロトーナメント2年連続優勝記念として、釣竿、ルール一式の寄付がありました。ありがとうございます。

子育て支援センター行事

- ▽子育て誕生会
- とき 3月5日(金) 午前10時～11時30分
- ところ 日の丸保育園
- 内容 手袋シアター、リサイクル服交換会
- 対象者 未就園児と保護者
- 主催 萩市
- ①申し込み 2月26日までに、萩市子育て支援センター(25・4488)へ

就学援助制度を ご利用ください

※支給制限を受けている場合、認定されないことがあります。

市では、小・中学生が安心して勉学できるように、ご家庭の経済的事情に応じて支援する「就学援助制度」を設けています。ご希望の方は、ご相談ください。

■内容 学用品費、修学旅行費、学校給食費等

■対象者 次のいずれかに該当する方

①障害者・高齢者・寡夫または寡婦世帯のうち、市民税非課税世帯の方

②児童扶養手当を受給されている方

③経済的理由により、学用品費や学校給食費等の支払いに困りの方

■申請方法 在校生は3月31日、新入生等は4月30日までに学校または教育委員会へ申請(年度途中に受給の必要が生じた場合も随時受け付けます)。

■支給方法 学校給食費を除き、原則として保護者の口座に振り込み

①問い合わせ

学校教育課(25・3558)

教育委員会各地域事務所

各小・中学校

▼援助の内容・支給額

区分	小学校	中学校
学用品費	11,100円	21,700円
通学用品費 (第1学年を除く)	2,170円	2,170円
新入学児童生徒学用品費等	19,900円	22,900円
校外活動費	交通費および見学料の実費	
修学旅行費	実費	
体育実技用具費	柔道	7,300円 (限度額)
	剣道	50,500円 (限度額)
	スキー	36,300円 (限度額)
通学費	公共交通機関利用料の実費	
医療費	学校から治療の指示のあったもので、自己負担した治療費	
学校給食費	実費	

募集



自動販売機設置事業者

市役所庁舎の次の3か所に設置する飲料水自動販売機の設置事業者を募集します。

- 設置場所 市役所本庁舎 市役所第3庁舎（建築課等事務所）、市役所第5庁舎（農林水産部事務所）

■ 申込期間 2月15日（月）～3月3日（水）

※募集要項、応募申込書の配布も同期間に行います。応募条件、設置場所等は、お問い合わせください。申込書は市ホームページからもダウンロードできます。

☑️申し込み

財政課（25・3143）

県営住宅入居者

■ 入居時期 4月下旬頃

■ 入居要件 次の要件をすべて満たしている方

- ① 住宅困窮者
- ② 同居親族（内縁関係および

婚約者を含む）がある

③ 収入基準に該当している

④ 申込者、同居しようとする親族が暴力団員でない

※単身入居、シルバーハウジングには条件があります。詳しくはお問い合わせください。

■ 募集期間 2月20日（土）～28日（日）（消印有効）

■ 申込方法 山口県住宅供給公社、萩土木建築事務所、市の建築課備え付けの申込書を山口県住宅供給公社へ郵送

住宅名・家賃等

住宅名	募集区分・戸数		単身入居	間取り	家賃	駐車場料 使用料
	一般	特定目的住宅				
中津江	1	0		3LDK	27,100～53,200円	600円
	1	0	○	2DK	17,600～34,600円	600円
中津江 シルバーハウジング	0	3	○	2DK	20,000～39,200円	600円
金谷	1	0		3DK	21,600～42,400円	700円

☑️申し込み
山口県住宅供給公社
(083・934・2004)

史都萩を愛する会

～三見地区を歩く～

三見地区の史跡・名勝を訪ねて旧赤間関街道北浦道筋（約1km）を散策します。会員以外の方も参加できます。

■ とき 3月7日（日）午後1時～3時30分

■ 集合場所 市役所前庭

■ 内容 復元一里塚、三見橋（眼鏡橋）、三見市（旧宿駅町）の町並み・仁王像等の見学

■ 参加料 100円（当日徴収）

■ 定員 約40人（先着順）

☑️主催・申し込み

2月26日までに、萩博物館内史都萩を愛する会事務局（25・6447）へ

萩探訪ツアー参加者

萩地域で3月14日に開催される「萩の真ふぐ祭り」「萩椿まつり」に参加するツアーを行います。

■ とき 3月14日（日）午前9時30分～午後3時

募集

第二次萩市行政改革大綱(案)のパブリックコメント

市では、しっかりとした基礎自治体の形成を目指し、市民の皆さんの信頼と期待にこたえる市政を推進するため、萩市行政改革大綱に沿って行財政改革に取り組んできました。

このたび、行財政改革の更なる推進のため、平成18年に策定した大綱の改訂を行います。そこで、第二次萩市行政改革大綱(案)を公表し、市民の皆さんからご意見を募集します。

■ 大綱(案)で示す基本方針
① わかりやすく利用しやすい行政サービスの実現
② 市民等との連携・協働によるまちづくりの推進
③ 安定的で健全な財政基盤の確立
④ 柔軟でスリムな行政運営の体制づくり

■ 募集期間 2月10日（水）～3月11日（木）

■ 大綱(案)の閲覧場所 市役所本庁市政情報コーナー、企画課、各総合事務所地域振興課、萩市ホームページ

■ 提出方法 企画課または各総合事務所地域振興課備え付けの意見等提出用紙（ホームページ）からもダウンロード可）を郵送、FAX、メール、または持参

※提出された意見および意見に対する市の考え方は、市役所本庁市政情報コーナーおよびホームページで公表します。

☑️提出先

〒758・8555 萩市企画課（25・3819、FAX 26・3803、メール kikaku@city.hagi.lg.jp）

■ 定員 40人（先着順）

■ 対象者 市内在住者（小学生以下は保護者同伴）

■ 参加料 500円（昼食は用意しませんので、会場の出店で各自お取りください。）

☑️主催・申し込み

2月17日～3月5日までに、市民活動推進課（25・3373）へ

2月 萩・タウンミーティング ～市長との対話の集会～

市長が各地域に出向き、主要な施策等の説明と意見交換を行います。多くの皆さんの参加をお待ちしています。

■時間 午後7時～9時

地域	開催地区	期日	会場
むつみ	全地域	2月15日(月)	むつみ農村環境改善センター
須佐	弥富地区	2月18日(木)	弥富交流促進センター
	須佐地区	2月22日(月)	須佐文化センター
萩地域の各校区		4月以降	



(紫福地区)

①問い合わせ 企画課(25・3569)

萩博物館 自然ふしぎ発見ツアー 海辺編
可憐な貝「サクラガイ」を萩博物館お勧めの浜辺で探してみませんか。
■とき 3月21日(日) 午前10時～午後3時
■ところ 萩博物館お勧めの海岸
■集合場所 萩博物館講座室
■内容 貝に関する話の後、ゲーム形式の貝類採集。館内で名前調べ、ゲーム得点発表、賞品贈呈

■持参品 ビニール袋、弁当、水筒、野外活動のできる服装
■参加料 300円(資料代、小学生以上)
■申込期間 2月21日(日)～3月12日(金)
■定員 10人(先着順、小学生は保護者同伴)
③主催・申し込み
萩博物館(25・6447、FAX25・3142、メール muse@city.hagi.lg.jp)

青年国際交流事業参加者
内閣府では、平成22年度に実施する国際交流事業(国際青年育成交流)、「日中青年親善交流」、「日韓青年親善交流」、「青年社会活動コアリーダー育成プログラム」、「世界の船」の参加青年を募集しています。
①申し込み
3月29日までに、山口県国際課(0833・933・2343)へ

須佐・田万川地域の市営墓地使用者を募集します。
■資格 次の要件をすべて満たしている方
①萩市に住所等を有する
②祭事を主宰する
③他に墳墓の場所を得ることができない
④一年以内に使用する
■必要書類 火葬許可証または焼骨の所在を証明できる書類
■募集期限 3月15日(月)
※応募者多数の場合、抽選

墓地名	ふなかくしつじ 船隠築地墓地	おおえき 大浴墓地公苑
場所	江崎332番地1	須佐5150番地
募集区画	2区画	71区画
使用面積	7.50㎡	6.25㎡
永代使用料	18万5,000円	20万円
管理料(年)	なし	なし
申し込み	田万川総合事務所 市民生活課 (08387・2・0300)	須佐総合事務所 市民生活課 (08387・6・2016)

エコプラザ・萩 企画スタッフ
萩市環境衛生推進協議会では、ごみ分別の知識を持ち、リサイクルの推進に関心のある方を募集します。
■募集人員 2人
■勤務場所 エコプラザ・萩
■業務内容 各種リサイクル講座の講師、軽微な衣類のリフォーム、来館者への説明・応対、館内の清掃
■勤務時間等 午前8時30分～午後4時30分
※土日祝祭日勤務有り。休日は、毎週水曜日・毎月第2木曜日、交代制により別に定められた日、年末年始
■雇用期間 4月1日～平成23年3月31日
■賃金 月額5700円
※社会保険・労災保険等適用
■資格等 普通自動車運転免許
■申込方法 2月26日までに、市販の履歴書(写真貼付)を郵送(必着)または持参
③申し込み
〒758・0011 萩市大字椿東4703・49 エコプラザ・萩(24・5300)

講演・講座



中央公民館 親学講座

- とき 2月23日(火) 午前10時～11時30分
- 場所 萩市保健センター(平安土)
- 内容 小麦ねんど作り、座談会「親子で大切にしたいこと」、個別の育児相談
- 定員 乳幼児と保護者20組
- ⑤**申し込み** 2月18日までに、中央公民館(25・3590)へ

初心者のための 椿さし木・つぎ木講習会

- とき 2月27日(土) 午後1時30分～3時
- ところ 市民館
- 対象者 初心者の方
- 持参品 切出小刀、筆記用具
- 受講料 1000円
- 定員 10人(先着順)
- 主催 萩園芸友の会
- ⑤**申し込み** 中央公民館(25・3590)

大井地区教育講演会

「地域が輝いて生きるために、輝く町には輝くひとがいる」をテーマに開催します。

- とき 2月28日(日) 午後1時40分～3時30分
- ところ 大井公民館
- 演題 「支え、支えられてお互いさま」子どもが元気・大人が元気・地域が元気」
- 講師 西山香代子(山口県立大学附属地域共生センター生涯学習部門長)
- ※優秀標語の表彰もあります
- ⑤**主催・問い合わせ** 大井公民館(28・0213)

柑きつ長期講習会

- 夏みかんをはじめ、柑きつ栽培農家、今後栽培予定の方を対象に、柑きつ栽培技術向上を目的とした講習会です。
- とき 4月～平成23年3月の原則として平日の午前中(計9回予定)
- ところ 萩夏みかんセンター(前小畑)ほか
- 内容 接木・せん定・病害虫防除・土壌管理等
- 講師 萩農林事務所農業部員、全農やまぐち技術員等
- 受講料 年間3000円

- 定員 40人程度(先着順)
- 主催 長北柑橘振興協議会
- ⑤**申し込み** 4月6日までに、柑きつ振興課(25・4191)へ

山口県自殺対策フォーラム

- とき 2月23日(火) 午後1時～3時
- ところ 山口県総合保健会館(山口市)
- 演題 「男もつらいよ！男性更年期」～からだココロのSOS～
- 講師 石蔵文信(大阪大学大学院医学系研究科准教授・医師)
- ※参加料無料(事前申込不要)
- ⑤**問い合わせ** 山口県精神保健福祉センター(0835・27・3480)

スポーツ



萩市民ソフトバレーボール大会

- とき 3月7日(日) 午前9時～
- ところ 市民体育館

萩博物館

☎25・6447

初公開！萩博物館の「宝」

4月7日(水)まで

「吉田松陰全集」に収録されておらず、新発見の松陰自筆の書状です。安政6(1859)年、安政の大獄によつて江戸へ送られる直前に、松陰が門下生の入江九一に宛てたものです。

松下村塾専用の原稿用紙を使った書状からは、江戸送りを前にした松陰の心情と九一に対する松陰の期待感がうかがえます。

■観覧料 大人500円、高・大学生300円、小・中学生100円



▲入江九一宛吉田松陰書状(新発見)

■対象者 市内在住または在勤の18歳以上の方

■チーム編成 4人以上8人以内の選手で編成。混合の部は常に女性2人以上で試合に参加

■種目 女性1部(年齢に関係なく女性だけで編成)、女性2部(40歳以上の女性だけで編成)、混合1部(年齢に関係なく男女混合で編成)、

混合2部(40歳以上の男女混合で編成)、混合3部(50歳以上の男女混合で編成)、混合4部(60歳以上の男女混合で編成)

■申込方法 3月1日までに市民体育館備え付けの申込用紙を郵送または持参

⑤**主催・申し込み** 市民体育館内スポーツ振興課(25・7311)

市民センター

ツインシネマ 上映案内

★火曜日休館 ☎26・6705

- アバター(3D) 上映中～2/19
- 沈まぬ太陽 上映中～2/19
- 獄に咲く花 上映中～3/12
- カールじいさんの空飛ぶ家(3D) 上映中～3/5

■上映案内(24時間) ☎26・6706

萩・椿まつり

最盛期を迎える約2万5000本のヤブツバキを見に来ませんか。

会場へは、越ヶ浜バス停から運行される無料シャトルバスをご利用ください。

■とき 2月20日(土)～3月22日(月・祝) 午前10時～午後4時

■ところ 笠山椿群生林

■内容

【オープニング行事】20日(土) 午後1時～萩椿小町の紹介、郷土芸能披露

イベント



【土・日曜日、祝日】 椿見どころ案内人の無料ガイド、椿の苗木販売、特産品販売・抽選会、宝探しゲーム等

【日曜日、祝日】 呈茶席、郷土芸能披露等

■問い合わせ

観光課 (25・3139)

椿展

■とき 2月26日(金)～28日(日) 午前9時～午後4時

■ところ 市民館

■内容 鉢物、園芸種、椿苗

■主催 萩園芸友の会

■問い合わせ

中央公民館 (25・3590)

萩八景遊覧船

3月1日から運航

屋形船に乗って、約40分の水上散策を楽しみませんか。天候の良い日には、指月山や白砂青松の菊ヶ浜を海から眺めるコースの延長、桜の季節には花見コースもあります。また、初日の3月1日(月)は、無料運航します。

■運航 3月1日(月)～11月30日(火) 午前9時～午後

5時(受付は4時まで。ただし、11月は1時間繰り上げ) ■乗船料 大人1200円、小人600円

■問い合わせ

観光課 (25・3139)

萩八景遊覧船乗り場

(090・7998・6060)

萩・しろ魚まつり

しろ魚は、2月から4月に獲れる小魚で、酢醤油をつけて食べる「踊り食い」が珍味です。

■とき 3月7日(日) 午前10時～午後3時

■ところ 山口県漁協萩地方卸売市場

■内容 踊り食い無料サービス、四手網体験操作(シロウオ1袋付き、一人1500円)、シロウオ即売(1袋1000円)、シロウオ雑炊(1杯200円)、シロウオうどん(1杯300円)等

■主催・問い合わせ

萩市観光協会内萩・しろ魚まつり実行委員会

(25・1750)

通行規制にご協力を！

交差点改良工事(萩警察署前交差点)



車線の増設や地下道の改良のため、来年3月(予定)までの交通規制にご協力をお願いします。

■規制時間 歩道：終日 車道：随時
※通行される方は、規制看板・誘導員の指示に従ってください。

①問い合わせ 山口県萩土木建築事務所 (22・0092)

下水道工事(大井馬場上)



■工事期間 2月中旬～6月下旬

■規制時間 午前8時30分～午後5時(夜間、日曜日は開放)

■規制内容 車両通行止め(歩行者、自転車は通行可)

①問い合わせ 下水道建設課 (25・4651)

歩道橋撤去工事(新川地区・東萩駅前)



■工事期間 2月下旬～3月上旬の内の5日間(予告看板で事前にお知らせします)

■規制時間 午後8時30分～午前5時(夜間)

■規制内容 車両通行止め(歩行者、自転車は通行可)

①問い合わせ 都市計画課 (25・3160)

保健ガイド

■問い合わせ 健康増進課 ☎26-0500、各総合事務所健康福祉課

萩 地域	※保セは保健センター ●は母子関係の行事
16㊦ ●ツインズサークル	10:00～萩市保セ
●大島乳幼児健康相談	13:00～大島公民館
17㊦ ●1歳の児集まれ教室	10:00～萩市保セ
●1歳6か月児健康診査	13:00～萩市保セ
18㊦ ●5か月児健康相談	9:30～萩市保セ
浜崎タマちゃん体操会	13:30～浜崎みんなの家
19㊦ 小畑・越ヶ浜子育て輪づくり	10:00～恵比寿会館
男性健康料理教室	10:00～萩市保セ
メタボ予防教室	13:30～萩市保セ
三見ソナタ	13:30～三見公民館
タマちゃん体操会	13:30～今古萩老人憩いの家
22㊦ ヘルシークラブ	9:30～萩市保セ
23㊦ はつらつクラブ	9:45～萩市保セ
越ヶ浜グッドヘルス	13:30～越ヶ浜介護予防セ
24㊦ チェンジ・ザ・ライフ教室	9:00～萩市保セ
●3歳児健康診査	13:00～萩市保セ
25㊦ ●10か月児健康相談	9:30～萩市保セ
平安古健康教室	13:00～萩市保セ

田万川・須佐 地域	
16㊦ ●すくすく赤ちゃん学級	9:30～田万川保セ
17㊦ 生き活きリハ会	13:30～須佐保セ
18㊦ 須佐元気もりもり体操	9:30～須佐保セ
19㊦ 弥富元気もりもり体操	9:30～やまびこ
22㊦ 20区健康相談	13:30～20区公会堂
23㊦ 健康、介護予防相談	9:00～やまびこ
定例田万川健康相談	9:30～田万川総合事務所
24㊦ 健康ちょきん教室	13:30～田万川保セ
25㊦ 須佐元気もりもり体操	9:30～須佐保セ
27㊦ おたまじゃくし学級ひなまつり会	10:00～田万川保セ

川上・旭 地域	
毎週㊦ ●とことこクラブ	10:00～川上保セ
16㊦ 運動教室(明木)	9:30～旭マルチメディアセ
23㊦ 運動教室(佐々並)	9:30～旭保セ
25㊦ ●乳幼児健診	13:30～川上保セ

むつみ・福栄 地域	
16㊦ メタボ予防教室	9:30～福栄コミュニティセ
24㊦ 健康教室きらめき隊	10:00～むつみ総合事務所
25㊦ ●のびのび会	10:00～福栄保セ

萩健康福祉センター ☎25-2663	
17㊦ 酒害相談(酒に関する困り事相談)	13:00～
23㊦ 心の健康相談(要予約)	13:00～

ケーブルテレビ放送予定

★毎週木曜日放送・金曜日再放送 広報課 ☎25-3178

◆行政番組「マイたうん萩」(10分間)

- 18㊦ 「萩博物館の宝」展
- 25㊦ 就学援助制度、山口国体リハーサル大会

スポーツガイド



- 21㊦ 萩市職域・団体対抗バドミントン大会 9:00～市民体育館
- 27㊦ 高松宮賜杯軟式野球大会萩予選(C級)～28日 13:00～萩スタジアム(28日は9:00～)
- 28㊦ 年齢別卓球大会 9:00～市民体育館

子育てガイド



◆ふたば園 (22・2877)

- 16㊦、23㊦ おもちゃ図書館地域開館日 10:00～15:00
- 16㊦ 発達相談日 10:00～12:00
- 絵本の読み聞かせ「ガタンゴトンの会」 11:00～11:30
- 23㊦ ぼっぼの会「おもちゃ遊び」 13:00～14:00
- 対象:おおむね2歳まで

◆萩子どもセンター (25・7540)

- 18㊦ ピヨピヨの会「自由遊び」 10:00～11:30
- ※参加料1世帯100円 総合福祉センター

◆萩幼稚園 (22・0775)

- 23㊦ 未就園児への園舎開放日 9:30～11:30

◆萩光塩学院幼稚園 (22・2019)

- 未就園児への園舎開放日「てんし組」※自由遊び、リズム体操、手遊び、ペープサート、パネルシアターなど 10:00～11:30

図書館ガイド

萩図書館 ☎25-6355
須佐図書館 ☎08387-6-5500
明木図書館 ☎55-0314

- 16㊦、19㊦、23㊦、26㊦ おはなしの森 11:00～11:30 子ども図書館
- 開催中 竜馬展 波田竜馬くん作品展 ～21日 9:30～ 須佐図書館 (育英小学校3年特別支援学級)
- 16㊦ 「図書館で出会える100冊」展 ～3月31日 9:30～ 明木図書館
- あんずの会(読書会) 14:00～ 萩図書館
- 17㊦ リサイクル新聞の日 9:30～ 萩図書館
- 「図書館通信」を作ろう! 15:30～ 明木図書館
- 19㊦ ブックトーク 9:35～ 明木中学校
- 20㊦ 国民読書年記念行事 講演会 田中共子「子どもの読書一冊の本を手渡すために」 10:30～ 明木図書館
- 暮らしの紙あそび 14:00～ 明木図書館
- むかしむかしの会 14:30～子ども図書館
- 22㊦ ブックトーク 9:25～ 明木小学校
- 23㊦ 茶話会 14:00～ 須佐図書館
- 24㊦ まなぼう館で今日は何する? 15:00～ 須佐図書館
- 布テープで図書館バックを作ろう 15:30～ 明木図書館
- 26㊦ 国民読書年記念行事 講演会 陽信孝「わが人生論」 14:00～ 萩図書館
- 27㊦ わくわくの会 14:30～子ども図書館
- 28㊦ リサイクル雑誌の日 9:30～ 萩図書館

【休館日】萩図書館、須佐図書館:17㊦、22㊦
明木図書館:17㊦、22㊦、28㊦



日 月 火 水 木 金 土
 1 2 3 4 5 6
 7 8 9 10 11 12 13
 14 15 16 17 18 19 20
 21 22 23 24 25 26 27
 28

情報カレンダー

●萩市主催・共催の行事

夜間・休日当番医

16	火	●所得税、市・県民税申告 ~3月15日 ○心配ごと相談	(8:30~/市民館) (13:30~/総合福祉センター)	外科 都志見(江向) 内科 中嶋(今古萩町)	22・2811 22・2206
17	水	○萩有料道路 全面通行止め ~3月19日	(萩有料道路)	外科 玉木(瓦町) 内科 全真会(玉江浦)	22・0030 22・4106
18	木	●行政相談 (10:00~/むつみコミュニティセンター、13:00~/むつみ農村環境改善センター) ●萩・タウンミーティング(弥富地区) (19:00~/弥富交流促進センター)		外科 萩市民(椿) 内科 わたぬぎ(東浜崎町)	25・1200 25・2020
19	金			外科 萩むらた(今古萩町) 内科 藤原(土原)	25・9170 22・0781
20	土	●萩・椿まつり ~3月22日 ○三見柑橘祭 (9:00~/三見・明石パーキング) ○エコプラザ・萩 春まつり (10:00~/エコプラザ・萩) ○国際ソロプチミスト萩チャリティバザー (10:00~/市民館)	(10:00~/笠山椿群生林)	外科 メディカルポート萩(堀内) 内科 中坪(今魚店町) 外科 めづき(土原) 内科 玉木(瓦町)	24・0082 22・5430 22・2248 22・0030
21	日			産婦人科 都志見(江向) 歯科 あおぞら(御許町) 小児科 いわたに(椿東)	22・2811 26・4182 24・2100
22	月	●人権相談 (13:00~/むつみコミュニティセンター) ●萩・タウンミーティング(須佐地区) (19:00~/須佐文化センター)		外科 兼田(吉田町) 内科 萩市民(椿)	22・1113 25・1200
23	火	○心配ごと相談 (9:30~/弥富老人憩いの家) ●萩市子ども栄光賞授与式 (15:00~/市役所本庁)		外科 平岡(新川東) 内科 萩むらた(今古萩町)	25・7100 25・9170
24	水	●無料法律相談 (10:00~/市役所本庁)		外科 都志見(江向) 内科 山本(前小畑)	22・2811 26・0077
25	木	●3月萩市議会定例会 ~3月17日 (10:00~/萩市議会議場) ●行政相談 (10:00~/川上公民館)		外科 玉木(瓦町) 内科 市原(塩屋町)	22・0030 22・0184
26	金	●椿展 ~28日 (9:00~/市民館)		外科 萩市民(椿) 内科 柳井(橋本町)	25・1200 22・0748
27	土			外科 萩むらた(今古萩町) 内科 中嶋(今古萩町)	25・9170 22・2206
28	日			外科 池本(玉江浦) 内科 波多野(堀内) 産婦人科 なかむら(熊谷町) 歯科 松隈(土原)	25・7575 25・2788 22・1557 24・2088

阿北地区 休日当番医

21日㊤ 福賀(阿武町) [内科] 08388・5・0863
 28日㊤ 松井(下田万) [内外科] 08387・2・0345

AM8:30~PM5:30

※阿北地区(川上・田万川・むつみ・須佐・旭・福栄地域)

※小児科は21日以外、内科で対応します。
 ※夜間・休日当番医の診療時間は翌朝8時まで。
 歯科は午前9時~正午。
 ※救急医療は急患のためのものです。

■当番医が緊急やむを得ず変わった場合

外科、内科、小児科、産婦人科は消防テレホンサービス(☎25・7474)
 歯科は萩市消防本部(☎25・2772)で確認してください。

慶弔だより

本人または親族の方の承認を得たもののみ掲載しています。(敬称略)
※平成22年1月16日～平成22年1月31日受付分

congratulation

お誕生おめでとう

赤ちゃん 保護者 住所



公開始まる 舞台あいさつ



吉田松陰生誕 180 年を記念した映画「^{ひとや}獄に咲く花」の全国で最も早い上映会が、2月5日(金)萩ツインシネマで行われました。

長州藩の士分のための牢獄、「^{のやまごく}野山獄」に松陰が収監された日々を映画にしたもので、昨年6月萩市内の東光寺などで撮影。

満席で立ち見が出るほどの大盛況の中、舞台あいさつで、高須久役の^{ひさ}近衛はなさんは「この萩の地で大勢の方に見ていただき、大きく育ててほしい作品です」、松陰役の前田倫良さんは「^{みちよし}尊敬されるだけでなく、身近に感じられる若々しい松陰を演じました」、近衛さんの父親で野山獄の監視役の目黒祐樹さんは「いよいよスタート。身が引き締まり、心が高まっている」と語りました。

萩ツインシネマで3月12日まで上映中です。

congratulation

ご結婚おめでとう

夫の氏名 妻の氏名 住所



■人の動き(平成22年1月末日)

人口/55,734人(前月比-84) 男/25,564人(前月比-36)
世帯数/24,360世帯(前月比-25) 女/30,170人(前月比-48)
出生/30人 死亡/101人

condolence

お悔やみ申し上げます

氏名 年齢 死亡日 住所



氏名 年齢 死亡日 住所