

2010/平成22年

6月15日

萩

22年度 国民健康保険料・介護保険料



菖蒲園 (木間)

編集・発行 / 萩市総務部広報課
〒758-8555 萩市大字江向5 1 0番地
TEL 0838-25-3178 FAX 0838-26-5458
ホームページ <http://www.city.hagi.lg.jp/>



萩市環境 美化週間

期間中は、市民の皆さんの地域美化に対する関心を一層高めるため、市役所ロビー等でごみの処理過程を示したパネル展示や、リサイクル講演会等を行います。



7月11日(日) 市内全域

参議院議員通常選挙が7月11日の場合は、18日(日)に延期します。

市民一斉清掃 地域ぐるみでご協力を!

小中学校の児童・生徒も多数参加しますので、家族ぐるみ、地域ぐるみで清掃にご参加ください。

- とき 7月11日(日) 早朝、小雨決行(荒天の場合は、中止します)。※開始時間は各地区の実情に合わせて実施してください。
- ※当日、萩地域は、午前6時30分に合図としてのろしを上げます(三見・大井地区はサイレンでお知らせします)。
- ところ 市内の河川および海岸
- ごみの処理方法
収集したごみは、焼却しないで燃やせるごみと燃やせないごみ(缶びん類を含む)に分け、配布した袋(市指定袋)に入れ、交通の支障にならない場所に集積してください。
- 刈り草の処理方法
○交通の支障にならない場所に、できるだけまとめて集積してください。
○河川に落ちないように配慮してく

- とき 7月5日(月) 早朝、小雨決行(荒天の場合は、中止します)。※松本川および橋本川の二部、その他各町内で敷き草として利用される場合は、そのまま刈り置いてください。
- 作業上の注意
○ごみを入れた袋や刈り草は収集車が通れる場所に置いてください。
○かま、手袋、帽子等は各自で準備してください。
- 日射病やケガなど、安全には十分に注意してください。
- 作業中にケガ人や急病人が発生した場合は、萩市消防本部(25・2772)へ電話してください。
- 草刈機を使用する際は、安全な服装や手袋、防護眼鏡等を着用して、作業者同士の間隔を十分にとり、特に斜面での作業では、足場の安全を

7月5日(月)

環境美化週間セレモニー (午前9時～)

- ▷市民館ロビー
- ▷一日環境衛生課長委嘱状交付式
「きれいな萩 おまかせいど」認証式
動物愛護推進員委嘱状交付式

リサイクル講演会 (午後1時～2時30分)

- 昨年引き続き、家庭の不用品で小物を作り、日常生活と環境を考えます。
- ▷エコプラザ・萩(椿東中ノ倉)
- ▷演題「環」のくらし Part3
- ▷講師 島添美葉子しまぞえみはこ
(経済産業省認定消費生活アドバイザー)
- ▷50人(先着順)

7月7日(水)

廃棄物処理施設見学会

- (午前8時30分～ 市役所発)
- ▷岩国市リサイクルプラザ外
- ▷20人(先着順) 申込必要

■申し込み

〒758-8555 萩市環境衛生課
(25・3146、FAX 25・3591)

11日救急の当番医

○萩地区

【内科】波多野医院(25・2788)

【外科】池本整形外科(25・7575)

○阿北地区 むつみ診療所

(08388・60149)

◎松本川、橋本川沿いで

草の刈り置きができる場所

- 川島地区までの川沿いの土手(川島)
- 太鼓湾(川島)から橋本橋までの川沿いの土手
- 山城精機前さんじょうせいき(沖原)から萩市民病院(青海)までの川沿いの土手
- ※その他の地域は、河川海岸や道路沿い等へ刈り置いてください。

確認してください。機械への給油、注油や部品の交換等は、必ず機器のエンジン停止後に行ってください。

見島診療所が完成!

老朽化した診療所と歯科診療所を合築した見島診療所の竣工式を5月21日に行い、6月1日から診療が始まりました。見島地域の住民の健康と医療の拠点とするため、平成20年度から整備を進めていたものです。

◆新診療所の特徴

① X線透視撮影装置の導入
これまで海上自衛隊の協力で検診車を輸送して対応していたがん検診も、診療所内で胃がん検診ができます。

② 遠隔画像診断装置の更新

平成12年から実施している市民病院との画像伝送装置が老朽化したため、改築に併せて更新しました。この装置は、緊急時の画像診断や症例相談、肺がん検診の二重読影に活用します。

なお、見島では、重症患者等の発生時には県や自衛隊、民間の医療法人のヘリコプターを要請し、患者搬送しています(昨年度は21件)。

◆総事業費 約2億8400万円

■問い合わせ

地域医療推進課 (25・2182)

また、5月21日、新たに整備する見島総合センターの安全祈願祭も行われ、平成23年3月に竣工予定です。

大島漁港に防波堤ジャケットを据え付け

冬季の風浪や台風等の被害から港を守るため、5月20、21日に、防波堤本体(ジャケット) 2基(120m)の据え付けを行いました。

大島漁港特定漁港漁場整備事業として、防波堤や岸壁等の整備により、安全な係留による就業環境の改善と定期船発着所のバリアフリー化などの課題を解消するものです。

工事は、平成18、19年度に施工し

た防波堤(延長110m)に引き続き実施するものです。

20年度から北九州市の工場で作成したジャケット2基(約500t/基)を、大島漁港まで台船で海上運搬し、起重機船(クレーン付)で据え付け、ジャケットの脚内に鋼管杭(900×1300mm 48本)を打ち込み、海底に固定させます。

その後、ジャケット前面に波を防ぐためのコンクリート製防波版を取り付け、10月末には、全体延長230mが完成します。

◆事業費 約14億4500万円

■問い合わせ

水産課 (25・4195)



高さ26mものジャケットを据え付け

益田市の島根県芸術文化センター「グラントワ」大ホールで、5月8日の山陰自動車道の整備促進の決起集会に続き、6月6日には萩・石見空港存続総決起集会が萩からも多数参加し開催された。本空港は開港後17年となるが、萩の観光等に大きく寄与している。ところで、羽田の滑走路の拡大により国内便増設の割当が来年度から順次始まるうとしている。国内便にとつて増設の最後のチャンスでもある。しかし一方航空各社の経営悪化が伝えられ、全日空も3年連続の赤字。経営改善のため赤字路線の廃止の方針の下、大阪便の年明けの廃止が発表された。そうなれば東京1便のみとなり空港の機能低下は著しくなる。このような厳しい状況下での決起集会である。

地域経済は交通の利便により大きく左右される。空港機能の充実が地域振興に不可欠なもの。その必要性を訴えたい。に利用促進に大いに努めていきたい。

国民健康保険料

平成
22年度

保険料率を引き上げます

国民健康保険制度は、加入者の皆さんが支払われる保険料や、国・県からの補助金などを財源として運営しています。

平成22年度の保険料率は表1のとおりですが、今年度から年間保険料の最高限度額が医療給付分で47万円

●保険料

一世帯ごとの保険料は、医療給付費

■平成22年度の保険料率(表1)

| | 所得割 | 資産割 | 均等割 | 平等割 |
|--------------------------|-------|--------|---------|---------|
| 医療給付費分 (最高限度額50万円) | 6.10% | 23.50% | 19,300円 | 21,100円 |
| 後期高齢者支援金分 (最高限度額13万円) | 2.40% | 8.50% | 7,100円 | 7,900円 |
| 介護納付金分 (最高限度額10万円) | 1.60% | 8.10% | 6,400円 | 4,900円 |

■納付義務者 保険料の納付義務者は世帯主となり、一世帯ごとに納めていただきます。
※世帯主が国民健康保険に加入していない場合

から50万円に、後期高齢者支援金で12万円から13万円に変わりました。なお、6月10日頃に保険料賦課決定通知書をお送りしています。

■問い合わせ

税務課市民税係(25・3781)
各総合事務所市民窓口部門

でも擬制世帯主となり、国民健康保険料の納付義務者となります。

■保険料の引き上げについて

国民健康保険料は、その年に予想される医療費等から国県からの補助金、病院で支払う一部負担金などを差し引いた額を必要額として算定します。

保険料率は、医療費の動向により変動しますので、毎年、その年度の保険料率を算定しています。医療費

は、毎年増加していますので、本来なら、毎年保険料を引き上げることになります。被保険者の皆さんの負担増を軽減するため、国保基金を活用し、昨年は料率を据え置きました。

平成22年度は、国保基金を活用し

てもなお、歳入が不足することから、保険料を引き上げざるをえない状況になり、介護納付金分を含め、一人当たり平均で13・1%程度の引き上げとなりました。

●保険料の軽減

一定の所得以下の世帯については、保険料の軽減を行っています。

○7割軽減世帯 総所得金額が33万円以下の世帯

○5割軽減世帯 総所得金額が、33万円に世帯主を除く被保険者一人につき24万5000円を加えた金額以下の世帯

○2割軽減世帯 総所得金額が、33万円に世帯主を含む被保険者一人につき35万円を加えた金額以下の世帯

【平等割の軽減】 国民健康保険の被保険者が後期高齢者医療制度に移行したことにより、世帯内の国民健康保険の被保険者が1人となる場合には、平等割が半額に軽減されます(介護納付金分を除く)。

●保険料の納付方法

年金からの引き落としによる「特別徴収」と、口座振替や納付書で納める「普通徴収」があります。

○特別徴収

年金が支給される際に、国民健康保険料があらかじめ差し引かれます。

特別徴収の方の4月、6月の保険料額は、仮徴収保険料として年金から差し引かれています。年間保険料が決定後、8月以降の保険料で調整します。

■対象者 世帯内の国民健康保険被保険者全員が65～74歳の世帯で、すでに介護保険料が年金から引き落とされている国民健康保険の被保険者である世帯主

※介護保険料と国民健康保険料との合算額が、年金受給額の2分の1を超える場合または今年度中に75歳になる世帯主は特別徴収の対象となりません。

◆保険料の納付方法を、特別徴収から口座振替に変更できます

特別徴収(年金からの引き落とし)の対象者は、申出により保険料の納付方法を口座振替に変更することができます。

【注意】

○申出の時期によって特別徴収を中止できる時期が異なります。

○保険料に滞納がある場合は、変更できないことがあります。

○口座振替に変更しても、引き落とし不能となった場合は、特別徴収に戻ることがあります。

■手続きに必要なもの 保険証、通帳、通帳の印鑑

■手続場所 税務課市民税係、総合

年間保険料をご確認ください！

保険料は昨年と同額

■平成21～23年度の保険料段階別介護保険料(表3)

| 保険料段階 | 対象者 | 割合 | 年間保険料(月額) |
|-------|---------------------------------------|-----------------------------|--------------------------------|
| 第1段階 | 生活保護受給者、老齢福祉年金受給者で市民税非課税世帯の方 | 基準額×0.5 | 24,590円 (2,049円) |
| 第2段階 | 市民税非課税世帯で、合計所得金額と課税年金収入額の合計が80万円以下の方 | | |
| 第3段階 | 市民税非課税世帯で、合計所得金額と課税年金収入額の合計が80万円を超える方 | 基準額×0.75 | 36,890円 (3,074円) |
| 第4段階 | 本人は市民税非課税で、世帯の誰かが市民税課税の方 | 合計所得金額と課税年金収入額の合計が80万円以下の方 | 基準額×0.9 44,260円 (3,688円) |
| | | 合計所得金額と課税年金収入額の合計が80万円を超える方 | 基準額 49,180円 (4,098円) |
| 第5段階 | 本人が市民税課税で、合計所得金額が125万円未満の方 | 基準額×1.1 | 54,100円 (4,508円) |
| 第6段階 | 本人が市民税課税で、合計所得金額が125万円以上200万円未満の方 | 基準額×1.25 | 61,480円 (5,123円) |
| 第7段階 | 本人が市民税課税で、合計所得金額が200万円以上400万円未満の方 | 基準額×1.5 | 73,780円 (6,148円) |
| 第8段階 | 本人が市民税課税で、合計所得金額が400万円以上の方 | 基準額×1.75 | 86,070円 (7,173円) |

65歳以上の
の方の

介護保険料

介護保険料は、65歳になられるまでは加入している医療保険の保険料に含まれていますが、65歳になられた月からは、介護保険料と医療保険料を別々に納めていただきます。

介護保険料は、65歳になられるまでは加入している医療保険の保険料に含まれていますが、65歳になられた月からは、介護保険料と医療保険料を別々に納めていただきます。

65歳以上の方(第1号被保険者)の介護保険料は、介護サービスに要する費用に基づき、3年に1度見直し

税務課市民税係(25・3781) 各総合事務所市民窓口部門

■問い合わせ

法をご確認ください。

付しましたので、保険料額と納付方法を

しています。平成21年度から23年度までの保険料は表3のとおりです。

事務所市民窓口部門、支所・出張所

○普通徴収
表2の納期限(口座振替日)までに納付してください。6月に送付した納付書は上半期分(1～5期)です。下半期分(6～10期)は11月に送付します。

■対象者 特別徴収の対象とならない方

●保険料の納付方法

年金からの引き落としによる「特別徴収」と、口座振替や納付書で納める「普通徴収」があります。

65歳以上の方の介護保険料は、原則として特別徴収で納めることになっていきます。

○特別徴収

年金が支給される際に、介護保険料があらかじめ差し引かれます。

特別徴収の方の4月、6月の保険料額は、仮徴収保険料として年金から差し引かれています。年間保険料が決定後、8月以降の保険料で調整します。

■対象者 老齢年金や退職年金、遺族年金、障害年金のいずれかを年額18万円以上受給されている方

○普通徴収

納期は4ページの国民健康保険料

■保険料の納期(表2)

| 納期 | 納付月 | 納期限 |
|-----|-----|-----------|
| 1期 | 6月 | 6月30日(水) |
| 2期 | 7月 | 8月2日(月) |
| 3期 | 8月 | 8月31日(火) |
| 4期 | 9月 | 9月30日(木) |
| 5期 | 10月 | 11月1日(月) |
| 6期 | 11月 | 11月30日(火) |
| 7期 | 12月 | 1月4日(火) |
| 8期 | 1月 | 1月31日(月) |
| 9期 | 2月 | 2月28日(月) |
| 10期 | 3月 | 3月31日(木) |

の納期(表2)と同じです。

■対象者 特別徴収の対象とならない方

●特別徴収の開始時期

今年度途中で次の①～③のいずれかに該当した方で、特別徴収の対象となる年金を受給している方は表4の日程で特別徴収が開始されます。

- ① 65歳になつた方
- ② 65歳以上の方で、新たに年金を受けることになった方
- ③ 65歳以上の方で秋市に転入した方

■特別徴収への切り替え日程(表4)

| ①～③に該当した日 | 特別徴収の開始時期 |
|-------------|------------|
| 2月2日～4月1日 | 10月の年金から |
| 4月2日～10月1日 | 翌年度4月の年金から |
| 10月2日～12月1日 | 翌年度6月の年金から |
| 12月2日～2月1日 | 翌年度8月の年金から |

※①～③に該当した日によって、開始時期は異なります。

陶芸の村公園運動広場等を整備

6月、市道上野中ノ倉線（維新ロード）沿いの陶芸の村公園に、軽スポーツを楽しむことができる運動広場が完成しました。また、陶芸の村公園の隣接地に市街地が一望できる芝生広場も完成しました。

運動広場は、周囲にサツキツツジやヤマザクラなどを植栽した約1800㎡のグラウンドで、ランドゴルフなどが楽しめます。

芝生広場は、篤志家の寄付により整備したもので、周辺にジューガツクラやカンツバキを植栽し、市街地、指月山、日本海が一体化したすばらしい景色が一望できる広場です。

陶芸の村公園では、平成15年に調整池と周辺に東屋を整備し、平成20年に、展望広場に駐車場、東屋、芝生広場を整備しました。

問い合わせ 都市計画課(25・3104)



こうていえき 口蹄疫の発生拡大に伴う対応

宮崎県で猛威をふるっている家畜伝染病「口蹄疫」の防疫対策として、市では市内すべての畜産農家に、家畜の健康確認と踏み込み式消毒槽を設置しました。

また、山口県が消毒剤を全農家に配布しました。大型畜産農家では、車両消毒器を各自で配備されています。

特に、国指定天然記念物である「見島ウシ産地」に関しては、見島行き定期船乗り場の昇降階段前に、乗客乗員の靴底を消毒するための踏み込み式消毒槽を設置し、場内放送等で乗降の際に協力をお願いしています。この措置は、国内で

の口蹄疫が沈静化するまで継続実施します。

こうした農家に対する自衛的な防疫措置のほか、市では、5月28日に「萩市口蹄疫対策連絡会議」を設置し、県や畜産関係団体と情報の共有はもとより、迅速な連絡ができるよう、体制の整備を図りました。仮に、山口県内で口蹄疫の発生が確認された場合は、速やかに「萩市家畜伝染病対策本部」を設置し、初動防疫体制を配置することとしています。

問い合わせ
農政課(25・4191)

情報公開制度、個人情報保護制度の利用状況

情報公開条例に基づき、市が所有する様々な情報を請求に応じて公開しています。また、個人情報保護条例に基づき、市が所有する個人情報で、本人からの請求に応じて本人情報の開示等も行っています。平成21年度は、次のとおりです。

情報公開制度
○開示請求の件数 19件(口頭請求開示を除く)

○開示決定等 開示119件(内12件は、部分開示)、不開示、請求取り下げ、不服申立1なし

個人情報保護制度
○開示請求の件数…2件(口頭請求開示を除く)

を除く)
○開示決定等 開示12件、不服申立1なし
◆開示の対象となる情報 市職員が職務上作成し、または取得した文書や電磁的記録(CD等)で組織として保有しているもの(第三者の個人情報等一部の情報を除く)

◆情報開示請求の方法 市役所本庁西口に「情報公開窓口・市政情報コーナー」を設けています。希望の情報を特定し、情報を所管する担当課備え付けの開示請求書を、担当課に提出してください。

問い合わせ 総務課(25・3359)

見島八里ヶ瀬シンポジウムを開催

日本有数の好漁場の保全のため継続調査を

クロマグロなどが回遊する日本有数の好漁場である見島八里ヶ瀬漁場の資源保護と、今後の漁場管理のあり方を展望するシンポジウムが5月29日、萩博物館で開催されました。

シンポジウムでは、水産大学教授の濱野明先生をはじめ、5人の講師が講演し、10年にわたる調査結果や生物分布、マグロ類の生態などを報告されました。

また、好漁場であるこの八里ヶ瀬漁場を保全していくために、今後とも研究者と漁業者が連携して、継続的な調査活動を行うことの重要性が述べられました。

当日は、1000人を超える参加があり、熱心な質疑もあつて八里ヶ瀬漁場に対する関心の高さが伺えました。



高杉晋作の歴史遺産を守る萩市民の会が設立

不当な訴えに市民団体が決起！

萩博物館で展示・保管している晋作ゆかりの資料69点について、下関市の東行庵が所有権を主張し、高杉家と萩市に対して資料の返還を求め、3月9日、山口地裁下関支部に提訴しました。

この晋作の資料の所有については、平成20年9月に高杉家了解のもと、生誕の地である萩市と、終焉の地である下関市、

今回訴えを起こした東行庵の3者間で、今後も協力して晋作の偉業を継承することを約束し、合意していました。

にもかかわらず、このような理解し難い不当な提訴に対し、全国晋作会連合会や萩文化財保護協会など市内6団体が呼びかけ人となって、5月28日、「高杉晋作の歴史遺産を守る市民の会」が設立さ

れ、藤原弘毅氏（全国晋作会連合会会長）が代表に就任しました。

今後は、裁判の傍聴などを通して市民の関心を喚起し、晋作の歴史遺産を守るため、啓発・支援活動を行っていきます。なお、裁判は4月に第1回口頭弁論があり、6月21日に第2回が予定されています。

産廃対策室 レポート

断固反対！ 産廃総決起集会を開催

福栄地域に計画されている産業廃棄物最終処分場に反対している「萩・福栄 水と命を守る会」が5月22日、総決起集会を市民館で開催し、約550人が参加しました。

集会は、農協や漁協など5団体の代表による決意表明があり、それぞれの立場から「断固反対」を述べ、「素晴らしい自然環境と豊富な地下水源を環境汚染から守るため断固反対」との決議を採択しました。集会後は、約200人が市内をデモ行進しました。

また集会に先立ち、守ろう美しい町実行委員会の主催で市内小中学校児童・生徒による発表会が行われ、明倫小、むつみ中の4人が日頃の環境活動を通して「萩の豊かな自然を守ろう」と訴えました。

市民の歴史遺産を守る



■ 問い合わせ 萩・福栄 水と命を守る会 (22・3874)

大きくて、おいしい！萩たまげなす初出荷

5月21日、萩たまげなすの初出荷式が萩市青果物地方卸売市場で行われました。

長さが約30cm、重さ500g以上のものが「萩たまげなす」として出荷されています。その姿を見て、たまげることから名付けられました。見た目とは裏腹に、皮は薄く、実はきめ細かで柔らかく、甘みがありとろけるような食感です。

出荷は7月中旬頃までと非常に短い期間ですが、県内をはじめ首都圏へ向けて、約2万本が出荷されます。



見事な盆栽・山草等を展示く春の園芸展

萩園芸友の会（佐々木行夫会長）では、萩を訪れる方や市民を花でお迎えし、広く観賞していただこうと毎年春と秋に園芸展を開催しています。今年も60人の会員が日頃から精魂こめて育てた、盆栽・山草・さつき、おもと、椿などを展示することとしています。

今回の展示は、5月27～30日に春の園芸展として、盆栽・山草展、さつき展、えびね展を市民館で開催し、のべ1270人が訪れ、数々の見事な盆栽等を堪能していました。



むつみ

千石台だいこん出荷はじまる

県下最大の大根産地である千石台地区で出荷が始まり、5月24日、選果場での出荷式が行われました。田村健二出荷組合長は、「天候不順で生育が遅れているが、その分実が締まりおいしいものができた」と話されました。

千石台地区は、標高400～500mにあり、冷涼な気候ときめ細かく良質な「黒ぼく土」から、甘味と辛味を併せ持つ、きめ細かい肉質の煮崩れしにくい大根を育てています。栽培面積85haで4500tを生産し、約3億1000万円の売上を目指しています。



卓球バレーチーム「ひまわり」が全国優勝

5月9日、京都市で開催された「第4回京都障害者施設卓球バレー大会兼全国交流大会」で全国から13チームが参加し、萩市の卓球バレーチーム「ひまわり」が予選3戦、決勝2戦を全てストレート勝ちし、優勝しました。

卓球バレーは、筋ジストロフィー症児も参加できるスポーツとして昭和49年に京都市養護学校から生まれた誰もが参加できる競技です。萩市では、平成15年から市の卓球バレー協会が交流大会を開催しています。来年のおいでませ山口大会では、オープン競技として萩市で実施されます。



須佐 増野さん(94)、またも日本新記録を樹立

5月9日、福岡市立総合西市民プールで行われた日本マスターズ水泳短水路福岡大会で、増野典子^{まさのりのりこ}さん(須佐中津)が女子25m平泳ぎの部で、日本新記録を樹立し、優勝しました。

これまでの日本記録を一気に20秒以上も縮める1分06秒23。5年前にも25m自由形と背泳ぎの部で当時の日本新記録を樹立しています。

増野さんは、週に1、2回益田市の水泳クラブにバスで通い、会員では最高齢。「大会当日、新記録と教えられ、びっくり。泳ぐのが好きで、これからも水泳を続けたい」と、話されました。



今年で13回目！浜崎伝建おたから博物館

5月23日、浜崎地区を会場に、恒例の「浜崎伝建おたから博物館」が開催されました。

国選定重要伝統的建造物群保存地区である浜崎地区の古い町並みや旧家に代々伝わるおたからを楽しまつこのイベントは、今回で13回を数えました。

昔のチラシである「引札^{ひきふだ}」の展示や大正琴の演奏、泉福寺^{せんぷく}では、松陰先生生誕180年祭に関連した資料が展示されました。

朝からの強い風雨にも関わらず、約5000人が訪れました。



ウルサン 姉妹都市蔚山から研修生が来萩

萩市と姉妹都市である大韓民国蔚山広域市の蔚山大学の研修生等19人が第一陣として、語学研修等のため5月7日に来萩しました。

萩での研修は、今年1月に山口福祉文化大学が同大学と学術交流協定を締結したことにより実施されたもの。

研修生は、山口福祉文化大学の学生寮に約2か月間滞在し、大学の講義はもちろん、椿東小、福栄中、萩光塩高校の児童・生徒との交流やホームステイ体験による市民交流を通じて、萩の文化を学びます。

6月28日には、第二陣が来萩します。



須佐 県指定文化財の上三原田植えばやしを学習

6月4日、育英小学校の学校田で児童が田植えに挑戦しました。

育英小学校では、地域を生かす教育として、平成9年から豊作を祈願するため行われていた伝統芸能で県指定無形文化財の「上三原の田植えばやし」に取り組んでおり、毎年秋の運動会やふるさと祭りで発表を行っています。

今回の田植えは、田植えばやしの本質を理解するため、米づくりを体験するもので、地元の人々クラブ等の協力を得て実施されました。秋には、稲刈りや餅つきが予定されています。



萩・長門清掃一部事務組合

萩・長門の議員8人で初議会、 今年度は生活環境影響調査等を実施

萩市と長門市が小原地区に共同設置する新清掃工場の建設のため、4月1日、萩・長門清掃一部事務組合が設立されました。

この一部事務組合の初議会となる5月臨時会が5月17日、萩市議会議場で開催され、30議案を上程し、すべて可決されました。

今年度は、大気質や水質、悪臭等を調べる生活環境影響調査事業などを行います。

一部事務組合の議会は、萩市議会と長門市議会からそれぞれ4人を選出。合計8人の議員で構成され、青木賢次萩市議会議長が一部事務組合の議長に、松永巨弘長門市議会議長が副議長に選出されました。

■可決された主な議案

○平成22年度予算
2億9313万8000円

【主な事業】

- ・生活環境影響調査事業(22年度分) 3100万円
- ・焼却施設基本設計事業(22年度分) 630万円
- ・飲料水施設整備事業 1863万円

小原地区11戸および集会所の飲料水を確保するため、測量設計、水源

調査、取水施設を整備します。

。市道小原畦田線道路整備負担金

1億7806万円

萩市が整備する三見畦田地区と小原地区を結ぶ新たな市道の新清掃工場までの区間の事業費の1/2を負担します。

○新清掃工場の設置、維持管理、運営に係る事務を阿武町から受託します。

○公平委員会委員が決まりました

藤本和男氏、金子雅子氏、河村正男氏(いずれも萩市公平委員会委員)

○監査委員が決まりました

鐘崎英二氏(長門市監査委員)、中村洋一氏(萩市議会議員)、新清掃工場の概要

。処理能力 104t/日

。総事業費 約71億円

今後の主な事業スケジュール

【平成23年度】 林地開発、都市計画決定等の手続きなど

【平成24～26年度】 用地造成工事、新清掃工場建設工事、総合試運転、竣工

【平成27年度】 供用開始

■問い合わせ 萩・長門清掃一部事務組合事務局(24・5349)

萩博物館 屋外展示場「石の小径」がオープン

5月25日、萩博物館の屋外展示場「石の小径」がオープンしました。これは、萩市立図書館前にあった旧萩市郷土博物館屋外展示場の石造物等を萩博物館東門右手に移設し、屋外展示場としたものです。

古代寺院の塔の礎石、新堀川にかかっていた江戸時代の石橋の親柱や樋門、明治時代の煉瓦造りの公衆便所、萩出身の実業家である藤田伝三郎ゆかりの庭石、火山弾、貝化石など、石に関連した幅広い分野の資料22点が展示されています。



国勢調査実施本部を設置

今年度は5年ごとに実施される国勢調査の年です。国勢調査は、10月1日进行调查期日として、我が国の人口・世帯の実態を明らかにし、各種行政施策の基礎資料を得ることを目的に、大正9年から始まった最も基本的で大規模な調査です。

市では、この調査が適正かつ円滑に実施されるよう、6月1日、総合政策部に灌口副市長を本部長とする「平成22年国勢調査萩市実施本部」を設置しました。9月中旬以降に国勢調査員が皆さんの家庭を訪問しますので、ご協力をお願いします。

萩市民春季バレー ボール大会結果

5月16日、市民体育館で開催され、11チームが出場しました。



優勝の無田ヶ原口愛好会

【優勝】 無田ヶ原口愛好会、【準優勝】 中津江ママさん、【3位】 平安古ママさん、土原同好会



おらでませ! 山口国体 おらでませ! 山口大会



いよいよ来年10月に「おいでませ!山口国体」が開催されます。今回は、萩市で開催される柔道競技をご紹介します。

◎団体戦で競う柔道

▽2011年10月2〜4日

市民体育館

柔道は、柔道着姿の2人が畳の上で互いに組み合い、投げ技と固め技を用いて勝敗を競います。選手には、技の決まり方の高い程度から順に「一本」「技あり」「有効」といった得点が与えられます。

国体では、体重別に男子は5人、女子は3人の選手によるトーナメント方式で都道府県別による団体戦が



日々練習に励む萩高柔道部

行われます。試合は、1試合4分間の1本勝負で、勝者が多いチームが勝ちとなります。

また、山口県体育協会による選手強化として、重点的な支援を行う

トップアスリート育成事業があります。萩市では、萩高等学校が柔道競技で強化指定校を受け、トップアスリートを目指し、日々練習をしています。

◎柔道競技のリハーサル大会

「全国教員柔道大会」

▽8月1日(日) 午前9時〜

市民体育館

■問い合わせ

国体推進室(教育委員会隣、25・3703)

「リハーサル大会による通行止め」

8月22日(日)に美祢市・長門市で開催される山口国体自転車競技リハーサル大会の(ロードレース)のため、国道490号の絵堂・大田間が、選手の通過に伴い一時的に通行止めなど交通規制が行われます。

問い合わせは、山口国体美祢市実行委員会(0837・54・0011)へ。

シリーズ② 活動のわ

NPO法人萩コミュニティシネマ

萩の皆さんと 映画館を残していきたい!

■山陰西部唯一の映画館

萩唯一の映画館「萩ツインシネマ」は、島根県出雲市から下関市までの山陰西部唯一の映画館でもあります。山陰地方は山陽側と比べて映画館のような娯楽施設は少なく、平成16年に一度廃館となった映画館を存続させようと、有志によりNPO法人を立ち上げて以来、映画館の運営を続けています。

■活動内容

「萩から映画の灯を消すな」を合言葉に、様々な映画関連イベントや街頭でのPR活動など多くのボランティアスタッフが支えられながら活動しています。映画館を支援する「1000人の仲間の会」の会員募集中で、現在、正会員・賛助会員約500人。

昨年12月には、経済産業省と市の助成を受けて、田町商店街と連携した事業を実施し、今話題の3D映画が上映できるようになりました。この事業では、田町商店街のクリスマスイベントとタイアップしたイベントの開催や、山口県出身の映画監督、佐々部清監督監

修による田町商店街のCM制作を行いました。CMは現在萩ツインシネマ2号館で上映しています。

■会員の声

「遠くの映画館まで行く手段のない子どもやお年寄りにも、気軽に映画を楽しんでほしい」「上映だけでなく市民と連携した活動で映画を中心とした地域活性化にも役立ちたい」

■会長から一言(高雄一壽理事長)

「映画は都会、全世界と同時期に同じ文化を共有できる手段の一つです。昭和40年代、市内に5館もあつた映画館が今やツインシネマ1館だけ。次世代を担う子供たちや萩で暮らす高齢者の方々に、夢と希望と生きがいをもたらす映画を上映していきたいですね」



高雄理事長

問い合わせ 事務局(東田町18・4、26・6705)

更新の手続きはお早めに！

6月30日までに現況届を！受給該当者の申請は6月30日まで！

子ども手当支給

申し込み
子育て支援課子育て支援係（25・35336）
総合事務所市民窓口部門、支所・出張所

次代の社会を担う子どもの成長を社会全体で支援するため、今年4月から、中学校修了前までの子どもを対象とした子ども手当制度が始まり、6月から支給を開始しました。

【制度の概要】

■受給資格者 中学生までの子どもを養育している方

■支給額（月額）

子ども1人につき1万3000円

■支給月 6月、10月、2月に、前4か月分を支給（ただし、6月については4、5月の2か月分）

◆児童手当から引き続き子ども手当を受給する方

「現況届」を提出してください

3月まで児童手当を受給されていた方で、4月に子ども手当に移行された方は「子ども手当現況届」の提出が必要です。該当する世帯には現況届を送付しますので、6月18日までに届かない方はご連絡ください。

「現況届」は、6月1日時点の状況を記載し、引き続き子ども手当を受給できるかどうかを確認するもの

です。提出がない場合、支給が差し止めとなりますので、必ず提出してください。

※3月まで児童手当を受給されていない方で、4～5月に新たに子ども手当の受給申請をされた方は、今年度の現況届は必要ありません。ただし、養育状況や加入年金制度に変更のあった場合は本人からの申請が必要です。

■必要書類等

①現況届

②次の医療保険加入者は健康保険証の写し（健康保険、船員保険、全国土木建築国民健康保険組合、私立学校教職員共済組合、日本郵政共済組合、文部科学省共済組合）

③その他の医療保険加入者（国民健康保険を除く）は年金加入証明（職場で証明をもらってください）

④印鑑

⑤養育している子どもが市外にいる場合は、その子どもの世帯全員の住民票

提出期限 6月30日（水）

※公務員の方は、勤務先で手続きをしてください。

◆子ども手当を新たに受給することになった方

子ども手当の申請はお済みですか
児童手当が所得制限で非該当だった方や、中学2・3年生の子どもを養育している方は、子ども手当受給

の対象になります。

5月末現在、申請率は約8割です（公務員を除く）。まだ申請をされていない方は、9月30日までに申請すれば、4月分から受給できます。

また、出生や転入等で新たに該当される場合や、転出や養育状況に変更がある場合もその都度申請が必要です。

6月30日までに受給者証の更新申請を！

乳幼児医療費・ひとり親家庭医療費助成

申し込み
子育て支援課母子福祉係（25・35336）
総合事務所市民窓口部門、支所・出張所

現在、福祉医療費受給者証（乳幼児用・ひとり親家庭用）をお持ちの方は、有効期間が7月31日までとなっています。受給者証交付申請書を送付しますので、更新申請を行ってください。

※申請書が6月18日までに届かない方はご連絡ください。

また、平成21年度に所得制限のため受給できなかった方も、今年度は受給できる場合がありますので、新規に申請をしてください。

■必要書類等

①送付された受給者証交付申請書

※新規に申請される方は、子育て支

援課、総合事務所市民窓口部門、支所・出張所に備え付けの申請書を提出してください。

②印鑑

③保険証

④平成22年1月2日以降に萩市に転入された方は、前住所地での平成22年度市町村住民税所得・課税証明書が必要です。

■申込期限 6月30日（水）

【制度の概要】

◆乳幼児医療費助成制度

■対象者 小学校就学前の乳幼児

■助成内容 医療費の自己負担分（保険対象医療費に限る）

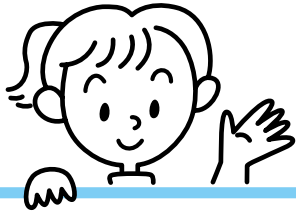

福祉の各種手続き

- 所得制限 平成22年度の市民税所得割額（税額控除前）が、13万6700円（父母合算）以下の世帯
- ◆ひとり親家庭医療費助成制度
- 対象者 ①18歳に達する年度未までの間に児童を養育する母子家庭の母親または父子家庭の父親、および当該児童
- ②父母のいない、18歳に達した年度末までの間にいる児童
- 助成内容 医療費の自己負担分（保険対象医療費に限る）
- 所得制限 平成22年度の市民税所得割額が非課税の世帯
- ※従来の「母子家庭」に加え、昨年8月から「父子家庭」も対象になりました。

6月30日までに利用券の更新申請を！

家族介護用品支給

申し込み 介護保険課高齢福祉係（25・3137）
総合事務所市民窓口部門

在宅高齢者等を介護している家族を対象に、市内の登録協力店で介護用品を引き換えることのできる利用券を支給します。

現在、利用券（ピンク色）をお持ちの方は、有効期限が6月30日までとなっていますので、更新申請を行ってください。

また、新たに利用券の交付を受けたい方も随時受け付けています。

■対象者 市内在住の市民税非課税世帯（介護者、要介護者）に属する在宅の要介護1～5までの方を介護している家族

※介護している家族が市内で別住所の場合は、その世帯も市民税非課税

- 世帯であること
- 給付額（年額）
- 要介護1～3の方） 3万5000円以内
- 要介護4・5の方） 7万5000円以内
- 対象品目 紙おむつ、尿とりパット、使い捨て手袋、清拭剤、ドライシャンプー、おむつカバー等
- ※介護保険制度による貸与・販売物品（車イス、ポータブルトイレ等）を除きます。
- 持参品
- ①現在お持ちの利用券（ピンク色）
- ②印鑑 ③介護保険証
- 申請期限 6月30日（水）

7月30日までに認定証の更新申請を！

介護保険負担限度額認定（食費・居住費の減額）

申し込み 介護保険課介護保険係（25・3592）
総合事務所市民窓口部門、支所・出張所

- 介護老人福祉施設（特別養護老人ホーム）、介護老人保健施設、介護療養型医療施設など、介護保険適用の施設サービス（ショートステイを含む）を利用していただく方で、負担限度額認定（食費・居住費の減額）を受けている方には、6月20日頃に認定申請書を郵送しますので更新の手続きを行ってください。また、新規の申請も随時受け付けています。
- 対象者 施設サービス（ショートステイを含む）利用者で世帯全員が市民税非課税の方
- 対象となる施設とサービス
- 介護老人福祉施設・介護老人保健施設・介護療養型医療施設における居住費と食費
 - 短期入所生活介護・短期入所療養介護（ショートステイ）における滞在費と食費
 - 持参品
 - ①介護保険負担限度額認定証
 - ②認定申請書
 - 申請期限 7月30日（金）
 - ※7月30日以降の申請については、申請をした月の初日からの適用となります。

介護保険 保険証の有効期限が廃止されました

○手続き不要でそのまま使用できます

介護保険法の改正により、介護保険被保険者証の有効期限が廃止されました。改正前に交付されたものは、有効期限が平成22年6月30日となっていますが、更新の手続きは不要で、そのまま使用することができます。

なお、再交付の場合などは有効期限のない被保険者証を交付しています。

■問い合わせ 介護保険課(25・3368)

介護保険被保険者証(改正前)

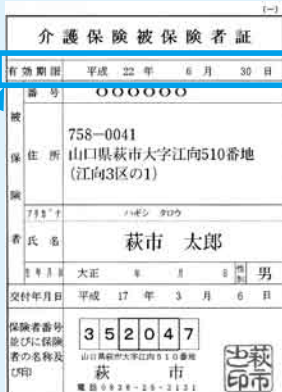

有効期限は廃止されました

大腸がん検診

〜便潜血検査を受けましょう〜

わが国において、がんは死亡原因の第1位です。なかでも近年、大腸

がんの増加が目立っています。女性では2004年から胃がんを抜いてがん死因の1位に、男性でも近い将来、肺がんに並び、死因の1位になるであろうといわれています。

なぜ、いま大腸がんが増えているのでしょうか。その要因については、肉類などの高脂肪食品を食べる回数が増えたことや、運動不足や肥満などが原因になるといわれています。

大腸がんリスクの目安

- 40歳以上
- 便に血が付着する
- 便の色が変
- 便が細くなった、出にくい
- 便通の習慣の変化
- 血縁者にがん経験者がいる
- 大腸ポリープができたことがある

早期発見はなぜ重要？

大腸がんは、ほかのがんに比べて治療率が高いと考えられています。これはあくまでも早期発見が大前提です。がんが大腸の粘膜面に留まっていれば、内視鏡による処置だけで治療が期待できます。また、大腸検査では、がんになる一歩手前の大腸ポリープで見つかり、より簡単に治療ができる例も多くあります。自覚症状がなくても定期的に検診を受け、精密検査が必要な場合には、積極的に大腸内視鏡検査を受けることが大切です。

まずは便潜血検査を！

通常、自治体や会社が行っている健康診断は一次検診といわれます。大腸がんの場合、一次検診では主に便に付着した大腸からの出血を調べる「便潜血検査」が行われます。出血の疑いがある場合は「陽性」と判



萩市民病院
医師：宮内 嘉明
専門：内科・消化器科

定されます。必ずしも「陽性」が「がん」ではありませんが、陽性の場合、何らかの病気の疑いがありますから、より精度の高い検査（二次検診）が必要です。便潜血検査には大腸がんのリスクがある人をふるいわけける役割（スクリーニング）があります。便潜血検査を受け、陽性と判定された場合には、必ず、より精度の高い大腸内視鏡検査などを受けることが重要です。

会社等に勤めている人は定期的な検診で便潜血検査を受けていますが、定年退職した、あるいは自営業や主婦の方などは検査を受けることが少ないようです。各医療機関で行っていますので、気軽に問い合わせてみるのもよいでしょう。

便潜血検査の方法は？

便の採取法は、便の表面をこすり取る方法と、スティック状の採便棒を便に挿して取る方法があります。



容器に入れ、提出する



血液は均一に混ぜているわけではないので、便のいろいろな場所をこする

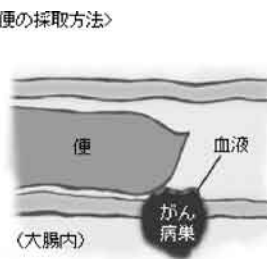

（大腸内）

大腸にがんやポリープがあり、便が通過するときにこすれると血液が付着する（がんやポリープがなくても血液が付着することがあります）

いずれの場合も1日1回ずつ2日間続けて採取する「2日法」が主流です。

おわりに

便潜血検査を受け、二次検診を勧められた人が、必ずしも精密検査を受けていないのが実状です。定期的に検診を受け、必要に応じてより精度の高い検査を受けることが大切です。検査を通して「自分の大腸はどんな状態なのか」一度確認しておくのもよいことでしょう。

みなさんもまず便潜血検査を受けてみませんか。

HAGI 情報 案内板

Ask

問い合わせ
電話番号(代表)

| | |
|----------|--------------|
| 本庁 | 0838-25-3131 |
| 川上総合事務所 | 0838-54-2121 |
| 旭総合事務所 | 0838-55-0211 |
| 福栄総合事務所 | 0838-52-0121 |
| むつみ総合事務所 | 08388-6-0211 |
| 須佐総合事務所 | 08387-6-2211 |
| 田万川総合事務所 | 08387-2-0300 |

旧市町村史の販売

各地域の歩んできた歴史をはじめ自然、文化、風土などを記述した、旧市町村史を販売しています。

■萩市史

「第一巻(近現代史編)」

発行日 平成元年3月30日

定価 6300円

「第二巻(自然・民族・文化財編)」

発行日 昭和62年3月10日

定価 5250円

※第一巻は品切れのため、販売していません。

■川上村史

発行日 平成12年3月31日

定価 6000円

■田万川町史

発行日 平成11年3月31日

定価 5500円

■田万川町地域史

発行日 平成17年2月28日

定価 3500円

■むつみ村史

発行日 昭和61年9月30日

定価 3000円

■須佐町誌

発行日 平成5年3月25日

定価 5000円

エコプラザ・萩情報 (24・5300)

○不用品活用銀行

●おゆずりします

乳母車(乳児・二人用)、学習机、壁時計、キーボード(おもちゃ)、三輪車(大人用)、事務机、椅子、シングルベット、石油ストーブ、デスクトップパソコン、テレビ、灯油缶(プラスチック製)、ビデオデッキ、ファックス、ペーパーベッド、ボイラー、薪焚きかまど、旅行カバン、冷蔵庫、ロッカー、本棚、ワープロ

○夏まつり開催!

●とき 6月20日(日) 午前10時～午後2時

●内容 自転車・家具・小物の再生品販売(自転車・家具類等は抽選で販売。申込締切正午、抽選午後1時)▽売店、フリーマーケット、野菜の販売▽体験教室(サンドブラスト、紙すき、廃油石けん作り、布草履作り、ペットボトル工作など)

●無料シャトルバス

●駐車場がありませんので、市役所の駐車場をご利用ください。(市役所を1時間ごとに出発)

●往路:午前9時30分～午後1時30分、復路:午前11時～午後2時

●休館日 毎週水曜日、毎月第2木曜日

●販売額は税込

●送料は別途

●販売・問い合わせ

総務課(25・3439)

各総合事務所地域振興部門

お問い合わせ

25・3238へ

文化財保護

6月24日までに

6月24日までに

6月24日までに

6月24日までに

6月24日までに

6月24日までに

6月24日までに

6月24日までに

6月24日までに

6月24日までに

6月24日までに

6月24日までに

6月24日までに

6月24日までに

観音院観音堂

修理工事見学会

市の景観重要建造物、歴史的風致形成建造物に指定されている観音院観音堂(玉江)は、「歴史まちづくり法」に基づき歴史的環境形成総合支援事業(萩市歴史的風致維持向上計画に基づくコア事業)のひとつとして修理工事を実施中です。事業費には、国の補助金と地元の方々の浄財も充てられています。

現在、屋根の瓦や野地板等を解体し、軸組や構造がよく

わかる状態になっています。

江戸時代の建立以来、150年以上も風雪に耐えた観音堂にふれることができる機会です。ぜひ、ご見学ください。

当日は、担当者が詳しい説明を行います。

■とき 6月26日(土) 午前10時～正午(1回目10時、2回目10時45分、3回目11時30分開始)

■ところ 観音院境内(大字山田5148)

■定員 60人(各回20人、先着)

■申し込み

6月24日までに、文化財保護課(25・3238)へ

6月24日までに

6月24日までに

6月24日までに

6月24日までに

6月24日までに

お知らせ



モンキードッグ養成事業

市では、農地から山へサルを追い払う方法の一つとして、モンキードッグの養成事業に取り組みます。

養成を希望する飼い主と飼い犬を募集しますので、大切な農作物を愛犬と一緒にサル被害から守りませんか？

■モンキードッグとは？

モンキードッグは、農地から山へサルを追い払うための訓練を受け、認定された飼い犬をいいます。

6月の納期のお知らせ

納期限までに忘れずに納めましょう。

●市県民税

●国民健康保険料

●介護保険料

■納期限 6月30日(水)

納期を過ぎると督促手数料や延滞金がかかる場合があります。

①問い合わせ

収納課(25・3575)

■訓練概要 一週間に一度訓練士が訓練会場に赴いて飼い主と一緒に訓練します

■訓練内容 服従訓練が中心。サルを山へ追い払うときのみ犬を放ち、その際犬が過度な追い払いをせず、飼い主の呼び戻しに従うよう、飼い主と飼い犬と一緒に訓練を受ける必要があります。

■訓練期間 概ね4か月程度。訓練が終わっても自宅での反復訓練が必要で、飼い主にも負担がかかりますので、ご了承ください。

■訓練場所 未定(参加者が決定次第、お知らせします)。

■犬種 生後半年から2歳くらいまでの若い雑種犬が望ましいが、それぞれの犬に対し訓練士が適正確認を行います。

※犬の放し飼いは原則禁止されているため、モンキードッグの認定を受けた飼い犬のみリードを放すことができます。

■主催 萩阿武地域鳥獣被害防止対策協議会

■申込方法 7月16日(金)までに、農政課または総合事

務所産業振興部門備え付けの申込書を提出

②申し込み

農政課(25・4191)

男女共同参画週間

6月23日～29日

男女が互いにその人権を尊重しつつ喜びも責任も分かち合い、その個性と能力を十分に発揮することができる社会の形成に向け、「男女共同参画週間」が設けられています。

市では、この週間に併せ、各図書館に男女共同参画に関する本や情報誌を紹介する関連図書コーナーを設置し、各公民館には、男女共同参画に関する図書リストを紹介しています。

■とき 6月18日(金)～7月14日(水)

■ところ 萩・須佐・明木図書館、田万川中学校図書館

※各公民館から関連図書を取り寄せることもできます。

○出前講座(随時受付)

地域、サークル、職場などの会合や研修会などへアドバイザーを派遣します。

○萩市女性相談窓口

「消えた年金」問題 年金記録の回復が早くなります

年金事務所ですばやく記録を回復できる基準が新たに追加され、年金記録の回復が早くなります。

次の基準に当てはまる方は、年金記録確認第三者委員会が審議されることなく、年金事務所の調査で、記録を回復できます。

①厚生年金
標準報酬月額の変更の疑い。6か月以上さかのぼって、標準報酬月額が大きく引き下げられている記録が、事実と反していると疑われるなどの条件を満たす場合

※「標準報酬月額」とは、納める保険料の額や保険給付の額を決定するときに、計算の基とする被保険者の報酬であり、給与の平均を区切りのよい一定の幅で区分した金額に当てはめたものです。

②厚生年金
脱退手当金の誤った支給記録。昭和49年まで発行されていた厚生年金の被保険者証に、脱退手当金を支給した表示

③国民年金
2年以下の記録もれ。保険料納付記録がもれていると思われる期間が2年以下であるなどの一定の条件を満たす場合。このほかにも、確定申告書の控えが残っている場合や、お勤めの事業所が廃止された後に厚生年金の加入記録がさかのぼって変更されている場合等の回復基準があります。

④国民年金
2年以下の記録もれ。保険料納付記録がもれていると思われる期間が2年以下であるなどの一定の条件を満たす場合。このほかにも、確定申告書の控えが残っている場合や、お勤めの事業所が廃止された後に厚生年金の加入記録がさかのぼって変更されている場合等の回復基準があります。

⑤国民年金
2年以下の記録もれ。保険料納付記録がもれていると思われる期間が2年以下であるなどの一定の条件を満たす場合。このほかにも、確定申告書の控えが残っている場合や、お勤めの事業所が廃止された後に厚生年金の加入記録がさかのぼって変更されている場合等の回復基準があります。

①問い合わせ

萩年金事務所

(24・2158)

萩市議会 6月定例会

■とき 6月16日(水)～29日(火)

■ところ 萩市議会議場

| 日 | 開議 | 日程 |
|-------------------|-------|-------------------------|
| 16日(水) | 10:00 | 会期の決定 諸報告 議案上程 |
| 17日(木) | 10:00 | 議案質疑、委員会付託 議員提出議案、請願 |
| 21日(月)～ 23日(水) | 10:00 | 一般質問 |
| 24日(木) 25日(金) | 10:00 | 各常任委員会 |
| 29日(火) | 14:00 | 委員長報告 質疑・討論・表決 |

※議会は傍聴することができます。

※日程は変更になることがあります。

①問い合わせ 議会事務局 (25・3144)

◆議会関係 (一般質問)

○萩ケーブルネットワーク

(アナログ11ch、デジタル702、122ch)で生中継、6月24日から土・日曜日を除き録画放送(一部変更となる場合があります)。

○エフエム萩(77.5MHz)で生中継。

○萩市総合情報施設(農村型ケーブルテレビ)で、6月25、28、29日に録画放送。

①問い合わせ 広報課 (25・3178)

寄付

元明経中学校育友会代表世話
人(22・8071) 深野

①問い合わせ

■とき 8月15日(日) 午前8時
■ところ 元明経中学校正門横(サンライフ入口)
※タイムカプセルの開封後、午前11時30分から萩本陣で明経中学校同窓会を開催します。

①問い合わせ
②申し込み
6月24日までに、子育て支援センター(25・4488)へ

①問い合わせ

●DVホットライン(緊急用)
(0120・238122)

●相談窓口専用ダイヤル
(25・33366)

●相談窓口専用ダイヤル
(25・33366)

●DVホットライン(緊急用)
(0120・238122)

●相談窓口専用ダイヤル
(25・33366)

●DVホットライン(緊急用)
(0120・238122)

●相談窓口専用ダイヤル
(25・33366)

●DVホットライン(緊急用)
(0120・238122)

健康、仕事、結婚、出産、育児、介護、DV(事実婚を含む配偶者や元配偶者、恋人からの身体的、精神的な暴力)、セクシャルハラスメント(性的いやがらせ)など男女共同参画に関するあらゆる相談を受けています。一人で悩まず、まずは相談してください。秘密は厳守します(月・水・金曜日は女性相談員が対応します)。

市民活動推進課男女共同参画推進室(25・33373)

海上自衛隊掃海艇「なおしま」の一般公開

掃海艇は、機雷を排除して海域の安全を確保することを任務とする艦艇です。下関基地隊所属の全長54m、排水量510tの「なおしま」を一般公開します。

■とき 6月19日(土) 午前9時～11時、午後1時～4時
30分▽6月20日(日) 午後9時～11時、午後1時～3時
※天候等により時間の変更または中止する場合があります。

■ところ 湯港(後小畑・萩海上保安署奥)

※申し込み不要。どなたでも乗船できます。航行はしませんが、

①問い合わせ

自衛隊山口地方協力本部萩地域事務所(22・2409)

教科書展示会

山口県教育委員会では、平成23年度用小学校教科書の見本、現在使用している小学校の教科書の見本を7月30日まで展示しています。

■ところ 萩図書館(2F)、

須佐図書館

■主権 山口県教育委員会

①問い合わせ

学校教育課(25・3562)

明経中学校のタイムカプセルを開封します

1997年(平成9年)3月に明経中学校が閉校した際に埋設したタイムカプセルを開封します。

このタイムカプセルは、当時の明経中学校の在校生、卒業生および教職員が未来の自分に宛てて書いた手紙や、旗などの物品が収められており、2010年に開封することとしていました。

次のおとり寄付がありました。ありがとうございます。

・(財)山口県立萩商業高等学校
校たちばな会(川原輝彦理事
事長)から、解散に伴い、土地140㎡(西田町)および現金6万4292円

・石本千春さん(広島市)から、スポーツ振興のため、Jリーグサンフレッチェ広島ホームゲーム自由席券7枚、ランドリーバック1個、サッカーシューズ1足

募集

子育て支援センター行事

○子育て運動会

■とき 7月2日(金) 午前10時～11時30分

■ところ 堀内体育館

■内容 鈴割り、釣り堀競走
お楽しみ抽選会など

■対象者 未就園児とその保護者

■主権 萩市

②申し込み

6月24日までに、子育て支援センター(25・4488)へ

募集



男女共同参画推進審議会委員

市では、男女共同参画の推進について審議する委員を募集します。

■応募資格 男女共同参画に関心を持ち市内在住の18歳以上の方で積極的に会議等に出席できる方

■任期 委嘱の日から2年

■募集人員 2人(選考により決定)

■申込方法 6月30日までに、市民活動推進課または各総合事務所地域振興部門備え付けの応募用紙に「男女共同参画について思うこと」を400字程度にまとめて記入のうえ、郵送、FAX、メールで提出または持参

※応募用紙は、萩市ホームページからもダウンロードできます。

申し込み

〒758-8555 萩市市民活動推進課(25・33373、FAX25・3420、danjo@city.hagi.jp)

菊ヶ浜海水浴場監視員

■期間 7月10日(土)～8月22日(日) 午前8時30分～午後5時30分

■対象者・賃金(日額)

○ライフセイビング協会(ベーシックセイバー) 資格取得者 9500円

○水泳経験のある心身ともに健康な18歳以上で、7月10日の講習を受けることができる方 8000円

■募集人員 10人程度

■申込方法 6月25日までに、市販の履歴書(写真貼付)を観光課へ郵送または持参

申し込み

〒758-8555 萩市観光課(25・3139)

山口県漁協萩地方卸売市場での産地交流会

消費者と生産者の産地交流会の参加者を募集します。夏休みを利用して、朝が早い魚市場の仕事を親子で見学してみませんか?

■とき 7月24日(土) 午前4時～8時

■ところ 山口県漁協萩地方

卸売市場(道の駅「萩しーまーと」隣)

■対象者 小学生とその保護者(1組3人以内、応募多数の場合は抽選)

■内容 市場のセリ見学、関係者による県水産物の説明、ラジオ体操、旬の魚を使った魚のさばき方教室と朝食会

■定員 50人

■主催 やまぐちの農水産物需要拡大協議会、山口県萩地方卸売市場、萩市

■申込方法 7月9日までに、住所、氏名、年齢、電話番号、当日現地までの移動方法(自家用車・家族等)による送迎等)を水産課へ電話、FAX、メール

申し込み

水産課(25・4195、FAX25・3770、suisan@city.hagi.jp)

萩アクティビティパーク夏休み子どもチャレンジキャンプ

竜門岳の大自然の中で子どもたちだけのキャンプ体験してみませんか。

■とき

募集

萩景観賞の候補 今年は看板(広告物)部門を募集!

市では、自然・歴史・文化と調和し、潤いのある景観形成に寄与する建築物やまちなみ等を募集し、「萩景観賞」として表彰します。

今までは、景観形成部門と歴史景観部門でしたが、今年から毎年テーマ(部門)を変えて募集します。今年は、「看板(広告物)部門」とテーマにこだわらない「自由部門」です。

■看板(広告物)部門
○周囲の景観と調和し、萩の景観形成に寄与しているもの
○萩の歴史的景観を損なわない色使いやデザイン等の工夫がみられるもの
○今後、萩の屋外広告物の規範となるもの
○萩市屋外広告物等に関する条例に適合していること

■自由部門
○美しく残したいと思わせる萩にふさわしい景観を形成している建築物・工作物・まちなみ等

※指定文化財、伝統的建造物、景観重要建造物等に指定されている建築物等や伝統的建造物群保存地区、重点景観計画区域等に指定されているまちなみは対象外です。

■募集期間 6月15日(火)～7月20日(火)

■応募方法 都市計画課または各総合事務所産業振興部門へ用紙に候補物件の名称、所在地、部門、応募(推薦)理由、応募者(推薦者)の住所、氏名、電話番号を記入のうえ持参、郵送、メール

※自薦他薦は問いません。応募票は萩市ホームページからもダウンロードできます。

■審査 8月に市民投票と景観審議で審査。10月(予定)に表彰。

■申し込み
〒758-8555 萩市都市計画課(25・3647、tosikei@city.hagi.jp)、各総合事務所産業振興部門施

【第1回目】 7月24日(土)
～25日(日)

【第2回目】 7月31日(土)
～8月1日(日)

【第3回目】 8月21日(土)
～22日(日)

【ところ】 萩アクティビティ
パーク・オートキャンプ場

【対象者】 小学4年生～中学
3年生

【内容】 つくろう(アロマ
キャンドル入り竹とうろう、
竹ぼっくり)、テントでキャ
ンプ、登山を楽しもう(各種
ゲーム)

【参加料】 8000円

【定員】 50人程度(1回につ
き)

【主催・申し込み】
第1回目は7月1日、第2回
目は7月10日、第3回目は8
月1日までに、萩アクティビ
ティパーク・オートキャンプ
場(56・0390)へ

砂の芸術祭参加者

【とき】 7月25日(日)

【制作】 午前8時～午後1時

【展示】 午後1時～10時

【表彰】 午後3時～

【ところ】 菊ヶ浜海水浴場

【部門】 親子(幼児、小学生
とその家族)、小学生、中学生、
高校・一般・芸術作品の5部
門。1チーム4人～10人

【募集チーム数】 45チーム
(先着順)

【表彰】 各部門1～3位に賞
金または賞品。すべての参加
チームに参加賞

【主催・申し込み】
7月9日までに、文化・
生涯学習課内実行委員会
(25・3590)へ

海の男と夏！パート2

漁業者との交流会

【ところ】 地元産の海鮮バーベキュー
や、クルージングで萩・日
本海大花火大会などを楽しむ
独身男女の交流会を開催しま
す。

【とき】 8月1日(日) 午後
2時～9時30分

【ところ】 萩観光ホテル・風
穴(笠山明神池周辺)

【集合場所】 萩観光ホテル

【対象者】 20歳～40歳代の独
身女性

【定員】 15人(先着)

※男性参加者は、山口県漁協
萩越ヶ浜青壮年部に所属する

20～40歳代の独身の漁業者。
【参加料】 2000円

※宿泊希望の方はご相談くだ
さい。

【申込方法】 7月23日まで
に、住所、氏名、年齢、電話
番号を実行委員会へ電話、F
AX、メール

【主催・申し込み】
山口県漁協越ヶ浜支店内「海
の男と夏！パート2」実行委
員会事務局(25・0231、
FAX26・0520、hagi
gyokyo@soleil.ocn.ne.jp)

萩夏まつり

【メッセージ花火(萩・日本
海大花火大会)

結婚祝、長寿祝などの記念
にあなたの花火を打ち上げて
みませんか。

【とき】 8月1日(日)

【内容】 5口で尺玉花火を1
発打ち上げ(1口1万円、先
着15口)

【市民総踊り参加者】

【とき】 8月2日(月)

○市民総踊りヨイシヨコシヨ
パレード 午後7時20分～8
時(予定)

○トコトンヤレ節 午後8時

10分～8時45分(予定)
【主催・申し込み】

7月9日までに、〒758・
0041萩市江向457 萩
商工会議所内萩夏まつり実行
委員会(25・3333、F
AX25・3436、hagi-
cci@haginete.jp)へ

【萩・阿武・長門
合同短歌大会

広く一般の方からも作品を
募集します。

【とき】 10月24日(日) 午前
9時～午後3時40分

【ところ】 総合福祉センター

【出詠料】 1000円

【申込方法】 7月24日まで
に、原稿用紙または萩・阿武・
長門合同短歌会備え付けの応
募用紙に、未発表の作品一首
(楷書で記入)、住所、氏名
、電話番号を記入のうえ、郵送

【主催・申し込み】
〒758・0057 萩市
堀内107・24中村泰子方、
萩・阿武・長門合同短歌会
(25・7871)

【緑のカーテンコンテスト

夏の地球温暖化対策の定番

の「緑のカーテン」は、夏の
日差しを和らげ、室内の温度
を約3度下げ効果がありま
す。山口県では、広く効果を
周知するため、「緑のカーテ
ンコンテスト」を今年から実
施します。

【対象者】 家庭、事業所およ
び学校で「緑のカーテン」を
設置された個人または団体

【応募部門】 一般家庭・ア
パート・マンション等

【事業所部門】 民間企業・団
体、専門学校、大学(公共施
設については、民間の個人・
団体を中心に設置された施
設)

【学校部門】 幼稚園、保育園
小・中学校

【申込方法】 8月31日まで
に、環境衛生課備え付けの応
募用紙に写真最大3枚(うち
1枚は、全体の様子カーテン
と建物の位置関係が分かるも
の)を添えて提出

【問い合わせ】
環境衛生課(25・3341)

講演・講座



はぎファミリリー・サポーター・センター講習会

■とき 7月1日(木) 午前10時～正午(受付9時30分～50分)

■ところ 総合福祉センター
 ■対象者 はぎファミリリー・サポーター・センター会員、子育て中の方、子育てに関心のある方

■内容 「突発的交通事故等の対処方法」

■講師 木村修司(しゅうじ)(日本赤十字社山口支部総務課長)

※当日託児有り(要予約)

☑申し込み

6月24日までに、はぎファミリリー・サポーター・センター(24・0530、FAX 24・5152)へ

《援助活動依頼助成金の助成対象者を変更します》

依頼会員全員を助成の対象としていますが、次のとおり助成の対象者を変更することとなりました。

- 市民税非課税世帯
- ひとり親世帯

■変更日 10月1日(金)

① 問い合わせ
子育て支援課

(25・3536)

萩おもしろ雑学セミナー2010(7月分)

市民の手づくりによる人づくり・まちづくりを目指して開催します。

| | とき | ところ | 演題 | 講師 |
|--------|--------------------------|-------|----------------|---|
| 通常セミナー | 7月2日(金) 午後7時30分～9時15分 | 中央公民館 | 「吉田松陰を語る」 | 森田榮介 <small>(えいすけ)</small> (エイジレスライフ実践者) |
| 移動セミナー | 7月3日(土) 午後1時30分～3時 | 須佐公民館 | 「自分の体、自分で守り抜く」 | 美原愛子 <small>(みばら)</small> (健康運動指導士) |

② 主催・問い合わせ

文化・生涯学習課

(25・3590)

萩メダカの学校

地域住民の専門的な知識・技能を活用し、楽しく物を作ったり、交流したりしながら、学ぶ楽しさを発見することを目的に、放課後子ども教室の夏休み特別企画として開催します。

① 科学を楽しもうPART I

■とき 7月27日(火)、29日(木) 午前9時30分～11時30分

② 科学を楽しもうPART II

■とき 8月3日(火)、6日(金) 午前9時30分～11時30分

■ところ 萩博物館

■対象者 小学4～6年生

■内容 色々な化学実験や科学ものづくり

■指導者 松田光一(こういち)(越ヶ浜小教諭、サイエンスレンジャー)

■定員 30人(先着順)

☑主催・申し込み

7月14日までに、文化・生涯学習課(25・3590)へ

学習課(25・3590)へ

放送大学10月入学生

放送大学は、自宅に居ながらテレビで学べる通信制の大学です。学びたい科目を1科

山口県立大学 萩サテライトカレッジ

～生き生き人生セカンドライフにチャレンジ～

平成19年から開催しているサテライトカレッジは、昨年に引き続き「健康づくり」をテーマに講義、実技を学ぶ参加型の専門講座です。全講座受講者には、修了証が授与されます。

■とき 7月3日～31日の毎週土曜日(全5回) 午前10時30分～正午

■ところ 市民館

■受講料 1500円(資料代を含む)

※初回の受講時にお支払いください。

■定員 40人

■申込方法 6月23日までに、ハガキまたは任意の用紙に住所、氏名、電話番号を記入のうえ、文化生涯学習課へ郵送、電話、FAX

☑申し込み
〒758・8555 文化・生涯学習課(25・3590、FAX 25・3149)

| とき | テーマ | 講師 |
|----------|---|--|
| 7月3日(土) | 美しい姿勢としっかりした足腰を鍛えましょう～オリジナルトレーニング 上肢編の実践～ | 真竹昭宏 <small>(あきひろ)</small> (看護栄養学部教授) |
| 7月10日(土) | 食べる楽しみをいつまでも～嚥下のはなし～ | 原田秀子 <small>(ひでこ)</small> (看護栄養学部講師) |
| 7月17日(土) | 美しい姿勢としっかりした足腰を鍛えましょう～オリジナルトレーニング 下肢編の実践～ | 真竹昭宏 <small>(あきひろ)</small> (看護栄養学部教授) |
| 7月24日(土) | 夢を実現する方法 | 加登田恵子 <small>(かとう だけいこ)</small> (社会福祉学部教授) |
| 7月31日(土) | すこやかなセカンドライフを叶える食生活 | 乃木章子 <small>(のぎ あきこ)</small> (看護栄養学部准教授) |

■主催 山口県立大学

☑申し込み

〒758・8555 文化・生涯学習課(25・3590、FAX 25・3149)

■募集内容

【教養学部】全科履修生(学

士取得)、選科履修生(1年

間在学)、科目履修生(半年

間在学)

【大学院】修士選科生(1年

間在学)、修士科目生(半年間在学)

■ 出願受付期間 6月15日(火)～8月31日(火)(大学本部必着)

■ 資料請求 無料

■ 申し込み

〒756・0884 山陽小野田市大学通1・1・1 放送大学山口学習センター (0836・88・3020)

試験



狩猟免許試験、狩猟免許更新

① 狩猟免許試験

■ とき 8月8日(日) 午前9時～午後4時

■ ところ 山口県総合保健会館(山口市)

※試験日の前日に、同会場で、狩猟者講習会が開催されます。

■ 手数料 新規 5200円

▽既に免許を所持し、さらに他免許を受験する方 3900円

※新規で第一種銃猟免許を取得される方に対して市からの

補助金制度があります。

② 狩猟免許更新に係る適正検査、講習会

■ とき 7月1日(木) 午後1時～

■ ところ 山口県萩総合庁舎

■ 手数料 2800円

■ 申込方法 試験、免許更新とも、実施日の7日前までに、萩農林事務所森林部備え付けの申請書を提出

① 問い合わせ

【試験・免許更新】萩農林事務所森林部(22・3366)

【補助金】農政課有害鳥獣対策係(25・4191)

給水装置工事

主任技術者試験

■ とき 10月24日(日)

■ ところ 広島市・久留米市ほか

■ 受験資格 給水装置工事に關して3年以上の実務経験者

■ 受験料 1万6800円

■ 願書請求方法 7月2日までに、〒103・0015東

京都中央区日本橋箱崎町4・7日本橋安藤ビル(助給水工事技術振興財団国家試験課(03・5695・2511)へ

■ 願書受付期限 7月9日

① 問い合わせ

水道工務課(25・3392)

相談



6月18日から改正資金業法が完全施行

「貸金業法」とは、消費者

金融などの貸金業者に関する規制や借入れ等について定めた法律です。この法律が、多重債務者問題の解決を図ること等を目的として平成18年に改正され、今年6月18日に完全施行されます。

【主な改正】

- ① 借り過ぎ・貸し過ぎを防ぐため、年収の3分の1を超える額の新規の借入ができなくなり、借入時に収入を証明する書類が必要となりました。
- ② 法律上の上限金利が29.2%から、借入金額に応じて15～20%に引き下げられました。
- ③ 貸金業者に対する規制も厳しくなり、法令遵守の助言・指導を行う国家資格のある人を営業所ごとに配置すること

が義務付けられました。

現在、生活苦等から全国的に多重債務者が増加していま

す。市では消費生活センターを設置し、相談を受け付けています。また、センター相談員と市内の弁護士・司法書士が連携して、毎月無料法律相談会も開催していますので、ひとりで悩まず早めに相談し

山口福祉文化大学 オープンキャンパス

学部学科説明、体験授業、個別進路相談などを行います。

■ とき 6月19日(土)、7月31日(土)、8月28日(土) 午前10時30分～午後2時(受付 午前10時)

■ ところ 山口福祉文化大学 ※当日は無料送迎バスを運行します。(市役所～大学)

■ 体験授業(5領域)

福祉環境デザイン、健康スポーツ、福祉心理、子ども生活学、ビジネス文化で実施します。

※開講日に直接参加される方も受け付けます。

てください。

○消費生活(多重債務) 無料法律相談会

■ とき 原則毎月第2金曜日 午前10時～正午

■ ところ 総合福祉センター

■ 主催・申し込み

事前に、消費生活センター(25・0999)へ予約が必要(当日受付可)

【無料送迎バスの時刻表】

| | | | | | | | |
|----|-------|-------|-------|------------------|-----------------|-------|-------|
| 行き | 市役所 | 玉江駅 | 萩駅 | アトラス萩(ミスタードーナツ前) | 東萩駅 | 松陰神社 | 大学 |
| | 9:25 | 9:35 | 9:45 | 9:55 | 10:00 | 10:05 | 10:15 |
| 帰り | 大学 | 市役所 | 玉江駅 | 萩駅 | アトラス萩(ミスタードーナツ) | 東萩駅 | 松陰神社 |
| | 14:10 | 14:25 | 14:35 | 14:45 | 14:55 | 15:00 | 15:05 |

主催・申し込み

山口福祉文化大学オープンキャンパス係(24・4000) <http://www.hagi.ac.jp/>

相談



「子どもの人権110番」電話相談口の開設

「いじめ」など子どもの人権問題に関して、だれにも言えずに一人で悩んでいませんか。どんな小さなことでも結構ですから、お聞かせください。相談は無料で秘密は守られます。

■とき 6月28日(月)～7月4日(日) 午前8時30分～午後7時

※土・日曜日は、午前10時～午後5時

■相談電話番号

0120・007・110

■相談員 法務局職員または人権擁護委員

①主催・問い合わせ

山口地方法務局人権擁護課

(083・922・2295)

技術で応える

住宅リフォーム相談会

近年、悪質な訪問販売業者等による住宅リフォームをめぐるトラブルが急増し、施工不良や工事の未完成、詐欺ま

がいの行為が増えています。

そこで、山口県住宅建設協会では、住宅リフォームに関する相談会を行います。

■とき 7月9日(金) 午前10時～午後3時30分

■ところ 市民館小ホール

①問い合わせ

(社)山口県住宅建設協会

(083・925・2277)

スポーツ



ネムの丘キャンプ場

オープン!

むつみ地域の中央に位置する伏馬山山頂にあるネムの丘キャンプ場が6月15日にオープンします。バンガロー、ふれあい広場、ジャンボすべり台などの遊具も設置されており、自然とふれ合いながら野外活動が楽しめます。

■とき 6月15日(火)～9月15日(水)

■ところ 高佐下伏馬

■利用料

■ところ

■利用料



バンガロー 3150円(二泊・1棟5人程度)▽テント

サイト 1050円(二泊)

①問い合わせ

むつみ総合事務所産業振興部

門(08388・6・0211)

市営プール開放

2つの市営プールを、開放しますのでご利用ください。

○土原プール

■とき 7月1日(木)～8月31日(火) 午前10時～午後5時

■ところ サンライフ萩横

(土原)

■対象者 小学生以上(小学生は保護者または引率者同伴のこと)

①問い合わせ

萩公共サービス(株)

(26・1333)

○むつみB&G海洋センター

■とき 6月19日(土)～8月31日(火) 午前10時～午後6時(月曜日、祝日は休み)

※7月16日(金)までは土・日曜日のみ開放します。

■ところ むつみB&G体育館横(吉部上)

■対象者 小学生以上(小学生は保護者または引率者同伴のこと)

①問い合わせ

むつみ総合事務所地域振興部

門(08388・6・0211)

のこ

のこ

のこ

のこ

のこ

のこ

①問い合わせ

むつみ総合事務所地域振興部

門(08388・6・0211)

老人クラブスポーツ大会にご声援を

■とき 7月9日(金) 午前10時～午後3時

■ところ 市民体育館

■内容 玉入れ、綱引き等

①主催・問い合わせ

萩市老人クラブ連合会

(25・2488)

のこ

のこ

のこ

のこ

のこ

のこ

のこ

のこ

のこ

のこ

のこ

のこ

のこ

のこ

のこ

のこ

のこ

のこ

のこ

萩博物館

夏期特別展

2010年

UMAとの遭遇

—知られざるミステリー—

アニマルの世界

7月3日(土)～9月5日(日)

科学的に解明されていない未確認生物(UMA)、人々の創造力で生み出された伝説生物、実在が確認されているが不思議な能力や姿をもつ生物などなど、日本にはあちこちに謎めいた生物「ミステリーアニマル」たちがひそんでいる。いざ彼らの異空間に潜入し、知られざる生きざまや人々とのきずなを目撃するのだ。

この夏、萩博物館が贈るミステリーアドベンチャー!

■観覧料 大人500円、高大学生300円、小・中学生100円

①主催・問い合わせ

萩博物館(25・6447)

のこ

のこ

のこ

のこ

のこ

のこ

のこ

のこ

のこ

のこ

のこ

市民アター ツインシネマ 上映案内

★火曜日休館 ☎26・6705

- 名探偵コナン ～天空の難破船～ 6/12～7/9
- 人間失格 6/12～7/9
- アリス・イン・ワンダーランド(3D) 上映中

■上映案内(24時間) ☎26・6706

6月27日までに、太陽フィッシュトネスクラブ萩内萩市水泳連盟事務局(25・5656)へ

萩・ふうせんバレーボール大会

ふうせんバレーは、競技者の3人以上が障害のある選手と障害のない選手の6人以上で編成し、全員がふうせんに触れ、8回以内に返球します。

■対象者 障害者3人以上を含む1チーム6人以上(ただし1団体2チームまで)

■とき 7月19日(月・祝) 午前9時30分～午後4時

■ところ 市民体育館

■参加料 500円(1チーム)

■主催・申し込み 6月30日までに、萩・ふうせんバレーボール実行委員会(22・2289) 谷野へ

イベント

舞台芸術フェスティバル小公演 「びりとブッチャーのクラウニングシアター」

■とき 6月19日(土) 午後6時30分～7時30分

■ところ 旭健康増進センター(明木・旭マルチメディアアセンター前)

■内容 ゆかいな2人組の道化師が登場する、日本では数少ない劇場クラウンの作品。

■入場料 600円(前売券500円)

■チケット販売所 旭マルチメディアアセンター(明木)

■主催・問い合わせ 明木母親クラブ「さくらんぼの会」(55・0038) 大玉

萩市民芸能の夕

障害のある方もない方も日

ごろの練習の成果を発表します。

■とき 7月4日(日) 昼の部午後1時～4時30分、夜の部午後6時～9時

■ところ 市民館大ホール

■内容 フォークダンス、太鼓、詩吟、民謡等

■入場料 500円

【同時開催】

○いきいきのびのびふれあい活動展

■とき 7月3日(土)、4日(日) 午前10時～午後5時

■ところ 市民館小ホール

■内容 障害のある方が制作した絵画等の作品を展示

■主催・問い合わせ 萩市手をつなぐ育成会事務局(22・6667) 小沢

須佐男命いかゞ直売市

毎年、夏場の恒例行事として好評の「須佐男命いか」の直売市を開催します。水槽で泳ぐ活きた男命いかを、イカ釣り漁師さんから直接買うことができます。

■とき 7月4日(日)～9月26日(日)の毎週土・日曜日と7月27日(火)の全24回

※7月31日と8月15日は休み

■販売時間 午前9時30分～11時30分(売り切れ次第終了)

※午前8時30分から整理券を配布します。

■ところ 須佐漁港

■特別価格 活イカ100g 280円(税込)

※7月4日と9月26日は、抽選でプレゼント進呈

■主催・問い合わせ 山口県漁協須佐支店須佐一本釣船団(08387・62311)

棟方志功 祈りと旅

開催中 8月15日(日)

棟方志功は、日本の価値観が劇的に変容を遂げた大正から昭和の時代を、ひたむきに美を探求して生き抜き、おびただしい数の作品を残しました。

■観覧料 一般1000円、70歳以上・学生800円

■休館日 月曜日

◎ギャラリートツアア(担当学芸員によるガイド)▽毎週日曜日の午前11時～正午



▲胡須母寿花頌 絹本彩色(倭絵)

■観覧料 一般1000円、70歳以上・学生800円

■休館日 月曜日

◎ギャラリートツアア(担当学芸員によるガイド)▽毎週日曜日の午前11時～正午

通行規制にご協力を!

水道配水管の布設替工事(平安古地区)



夜間片側交互通行

- 工事期間 6月中旬～9月下旬(予定)
- 規制時間 午後8時～午前5時(夜間、一部昼間作業)
- 規制内容 片側交互通行(歩行者、自転車は通行可)
- ① 問い合わせ 水道工務課(25・3392) 夜間(25・2398)

県立萩美術館・浦上記念館 ☎24・2400

保健ガイド

■問い合わせ 健康増進課 ☎26-0500、各総合事務所

| 萩 | 地域 | ※保セは保健センター ●は母子関係の行事 |
|----|------------|----------------------|
| 16 | ●1歳の子集まれ教室 | 10:00～萩市保セ |
| 17 | ●5か月児健康相談 | 9:30～萩市保セ |
| | 浜崎タマちゃん体操会 | 13:30～浜崎みんなの家 |
| 18 | ●男性健康料理教室 | 9:30～萩市保セ |
| | タマちゃん体操会 | 13:30～今古萩老人憩いの家 |
| 21 | ●御許町健康教室 | 13:30～御許町公会堂 |
| | 椎原健康教室 | 13:30～椎原公会堂 |
| 22 | ●はつらつクラブ | 9:15～萩市保セ |
| | ●大島乳幼児健康相談 | 13:00～大島公民館 |
| | 越ヶ浜グッドヘルス | 13:30～越ヶ浜介護予防セ |
| | 江向健康教室 | 13:30～江向公会堂 |
| 24 | ●10か月児健康相談 | 9:30～萩市保セ |
| | 椿東健康づくり教室 | 13:30～地域ふれあいセンター |
| 28 | ●ヘルシークラブ | 9:30～萩市保セ |
| | 上野ひまわり会 | 9:30～上野1区公会堂 |
| 29 | ●三見浦健康教室 | 9:30～県漁協三見支店 |
| | 越ヶ浜グッドヘルス | 13:30～越ヶ浜介護予防セ |
| 30 | ●椿子育て輪づくり | 10:00～椿西小学校 |

| 田万川・須佐 | 地域 | |
|--------|-------------|------------------|
| 16 | ●生き活きリハ会 | 13:30～須佐保セ |
| 17 | ●須佐元気モリモリ体操 | 9:30～須佐保セ |
| 18 | ●弥富元気モリモリ体操 | 9:30～やまびこ |
| | 20区健康相談 | 13:30～20区公会堂 |
| 21 | ●すくすく赤ちゃん学級 | 9:30～田万川保セ |
| 22 | ●健康ちょきん教室 | 9:30～須佐保セ |
| | まちの保健室 | 10:00～須佐郵便局 |
| 23 | ●生き活きリハ会 | 13:30～須佐保セ |
| 24 | ●須佐元気モリモリ体操 | 9:30～須佐保セ |
| 25 | ●弥富元気モリモリ体操 | 9:30～やまびこ |
| 28 | ●健康・介護予防相談 | 9:30～やまびこ |
| | ●1歳6か月児健康診査 | 13:00～須佐保セ |
| 29 | ●田万川ウォーキング会 | 10:00～ゆとりパークたまがわ |
| 30 | ●弥富元気モリモリ体操 | 9:30～やまびこ |

| 川上・旭 | 地域 | |
|------|------------|----------------|
| 毎週 | ●とことこクラブ | 10:00～川上保セ |
| 17 | ●運動教室(佐々並) | 9:00～旭活性化セ |
| 21 | ●運動教室(川上) | 9:30～川上保セ |
| 22 | ●旭集団健診 | 7:30～旭保健セ |
| 24 | ●旭集団健診 | 7:30～旭マルチメディアセ |

| むつみ・福栄 | 地域 | |
|--------|------------|-----------------|
| 15 | ●むつみ地域総合健診 | 7:30～むつみコミュニティセ |
| 17 | ●むつみ地域総合健診 | 7:30～むつみ総合事務所 |
| 22 | ●婦人がん検診 | 13:00～むつみ総合事務所 |
| | 婦人がん検診 | 14:30～福栄保セ |
| 23 | ●健康教室さらめぎ隊 | 10:00～福栄保セ |
| 24 | ●のびのび会 | 10:00～福栄保セ |
| 29 | ●福栄地域総合健診 | 7:30～福栄保セ |

萩健康福祉センター ☎25-2663

| | | |
|----|-------------------|--------|
| 16 | ●酒害相談(酒に関する困り事相談) | 13:00～ |
| 23 | ●心の健康相談(要予約) | 13:00～ |

スポーツガイド



| | | |
|----|------------------------|-----------------|
| 19 | ●県中学校選手権大会広域予選会(野球) | 9:00～萩スタジアム |
| 20 | ●萩市長杯ソフトテニス大会(一般・高校の部) | 9:00～マリーナ萩 |
| | 萩オープンシングルステニス大会(夏季) | 9:00～ラケットクラブ萩 |
| | 山口県4種チャンピオンズリーグ戦(サッカー) | 9:00～萩スポーツ広場 |
| | ふれあいピアリンピック2010 | 10:00～市民体育館 |
| 24 | ●フラワーカップゲートボール大会 | 9:00～萩甲子園球場 |
| 26 | ●田万川地域ゴルフ大会 | 8:30～萩石見GC |
| | 旭地域職域球技大会 | 13:30～旭健康増進センター |
| 27 | ●会長旗争奪ママさんバレーボール大会 | 9:00～市民体育館 |
| | 萩レディースオープンバドミントン大会 | 9:00～萩武道館 |
| | 県ラグビーフットボールリーグ戦(ABC) | 9:00～萩スポーツ広場 |
| | むつみ地域ふれあいグラウンドゴルフ大会 | 13:30～むつみグラウンド |

子育てガイド



◆ふたば園(22・2877)

| | | |
|----|---------------|-------------|
| 22 | ●おもちゃ図書館地域開館日 | 10:00～15:00 |
| 22 | ●親子遊び「ぼっぼの会」 | 13:00～14:00 |

◆萩子どもセンター(25・7540)

| | | |
|----|---------------------|-------------|
| 17 | ●ピヨピヨの会「砂遊び・たからさがし」 | 10:00～11:30 |
| | 参加料:1世帯100円、悪天候中止 | 河添河川公園 |

◆萩幼稚園(22・0775)

| | | |
|----|---------------------|------------|
| 22 | ●未就園児への園舎開放日「ひよこ組」 | 9:30～11:30 |
| | ※自由遊び、パネルシアター、紙芝居など | |

図書館ガイド

萩図書館 ☎25-6355
須佐図書館 ☎08387-6-5500
明木図書館 ☎55-0314

| | | | |
|----|----------------|-------------|--------|
| 18 | ●おはなしの森 | 11:00～11:30 | 子ども図書館 |
| 16 | ●リサイクル新聞の日 | 9:30～ | 萩図書館 |
| | としよかん通信を作ろう | 15:30～ | 明木図書館 |
| 18 | ●やっちゃんの青空教室 | 13:10～ | 育英小学校 |
| 19 | ●くらしの紙あそび | 14:00～ | 明木図書館 |
| | むかしむかしの会 | 14:30～ | 子ども図書館 |
| 23 | ●まなぼう館で今日は何する? | 15:00～ | 須佐図書館 |
| | ふしぎボックスであそぼう | 15:30～ | 明木図書館 |
| 25 | ●やっちゃんの青空教室 | 13:10～ | 育英小学校 |
| 26 | ●わくわくの会 | 14:30～ | 子ども図書館 |
| 27 | ●リサイクル雑誌の日 | 9:30～ | 萩図書館 |
| 29 | ●茶話会 | 14:00～ | 須佐図書館 |
| 30 | ●新聞紙であそぼう | 15:30～ | 明木図書館 |

【休館日】萩図書館、須佐図書館:16、21、28
明木図書館:16、21、27、28

ケーブルテレビ放送予定

★毎週木曜日放送・金曜日再放送 広報課 ☎25-3178

◆行政番組「マイたうん萩」(10分間)

| | |
|----|------------------|
| 17 | ●子ども手当など福祉の更新手続き |
| 24 | ●国民健康保険料 |



日 月 火 水 木 金 土
 1 2 3 4 5
 6 7 8 9 10 11 12
 13 14 15 16 17 18 19
 20 21 22 23 24 25 26
 27 28 29 30

情報カレンダー

●萩市主催・共催の行事

夜間・休日当番医

| | | |
|-----|--|---|
| 16水 | ●6月萩市議会定例会 ~29日 (10:00~/萩市議会議場) | 外科 花宮(平安古町) 25・8738 内科 花宮(平安古町) 25・8738 |
| 17木 | ●行政相談 (10:00~/むつみコミュニティセンター、13:00~/むつみ農村環境改善センター) ○萩創美会展 ~20日 (10:00~/市民館) ●萩おもしろ雑学セミナー (10:30~/明木公民館) | 外科 田町(東田町) 24・1234 内科 玉木(瓦町) 22・0030 |
| 18金 | | 外科 めづき(土原) 22・2248 内科 めづき(土原) 22・2248 |
| 19土 | ○山口福祉文化大学春期公開事業 (10:30~/山口福祉文化大学) ○明木母親クラブ舞台芸術フェスティバル小公演 (18:30~/旭健康増進センター) | 外科 平岡(新川東) 25・7100 内科 波多野(堀内) 25・2788 |
| 20日 | | 外科 都志見(江向) 22・2811 内科 わたぬき(東浜崎町) 25・2020 産婦人科 都志見(江向) 22・2811 歯科 松隈(土原) 24・2088 |
| 21月 | ●6月萩市議会 一般質問 ~23日 (10:00~/萩市議会議場) | 外科 玉木(瓦町) 22・0030 内科 山本(前小畑) 26・0077 |
| 22火 | ○心配ごと相談 (13:30~/むつみ福祉の里ふれあいセンター) | 外科 萩市民(椿) 25・1200 内科 市原(塩屋町) 22・0184 |
| 23水 | ●無料法律相談 (10:00~/市役所) | 外科 萩むらた(今古萩町) 25・9170 内科 全真会(玉江浦) 22・4106 |
| 24木 | ●行政相談 (10:00~/川上公民館) | 外科 兼田(吉田町) 22・1113 内科 中坪(今魚店町) 22・5430 |
| 25金 | | 外科 玉木(瓦町) 22・0030 内科 藤原(土原) 22・0781 |
| 26土 | ○きれいなまち・萩推進市民会議美化活動 (9:00~/萩シーマート駐車場) ○シニアコーラス・フェスティバル (13:00~/市民館) ○歌フェス2010&全日本お母さんコーラス中国支部山口大会 (10:00~/市民館) | 外科 池本(玉江浦) 25・7575 内科 萩市民(椿) 25・1200 外科 メディカルポート萩(堀内) 24・0082 内科 萩むらた(今古萩町) 25・9170 産婦人科 なかむら(熊谷町) 22・1557 歯科 もんでん(今古萩町) 22・0016 小児科 いわたに(椿東) 24・2100 |
| 27日 | | 外科 都志見(江向) 22・2811 内科 中嶋(今古萩町) 22・2206 |
| 28月 | | 外科 花宮(平安古町) 25・8738 内科 柳井(橋本町) 22・0748 |
| 29火 | ○心配ごと相談 (13:30~/総合福祉センター) | 外科 萩市民(椿) 25・1200 内科 波多野(堀内) 25・2788 |
| 30水 | | |

阿北地区 20日㊤ すさ(須佐) [内科] 08387・6・3376
 休日当番医 27日㊤ 松原(須佐) [内科] 08387・6・5055
 AM8:30~PM5:30

※阿北地区(川上・田万川・むつみ・須佐・旭・福栄地域)

※小児科は27日以外、内科で対応します。
 ※夜間・休日当番医の診療時間は翌朝8時まで。
 歯科は午前9時~正午。
 ※救急医療は急患のためのものです。

■当番医が緊急やむを得ず変わった場合

外科、内科、小児科、産婦人科は消防テレホンサービス(☎25・7474)、
 歯科は萩市消防本部(☎25・2772)で確認してください。

花ごよみ



ハナショウブ (花菖蒲)

十 木間の滝ノ河内地区、森川克己さん（長門市）の15アールの畑に、約20種の見事な花菖蒲が咲きほこります。見頃は例年6月中旬ですが、今年は1週間ほど遅れそうとのこと（表紙写真は昨年撮影）。

「素晴らしい風景に驚きました」「今年もしょうぶに誘われてやって来ました。お見事です。来年も待っていてね!」と訪れた人からのメッセージが庵にかけてあります。

花の時期にあわせて、平成20年から「木間しょうぶ園まつり」を開いています。今年は、市内の女



性起業グループ（9団体）が、地域物産を活かした加工品などを販売します。

▷ 6月6日(日)～27日(日)、午前10時～午後2時



道中には、手書きの看板

【行き方】玉江の交差点（木間入口）から、天神橋を左折し、木間方面へ車で約20分。木間小中学校、若宮神社、木間畜産団地前を通り過ぎた後、約200m先を左折。約1km進むと菖蒲園が2つあります（庵のある第1園と道沿いにある第2園）

■人の動き(平成22年5月末日)

人口/55,346人(前月比-60) 男/25,380人(前月比-23)
世帯数/24,361世帯(前月比-9) 女/29,966人(前月比-37)
出生/33人 死亡/69人

慶弔だより

本人または親族の方の承認を得たもののみ掲載しています。(敬称略) ※5月16日～5月31日受付分

お誕生おめでとう

赤ちゃん

保護者

住所



congratulation

ご結婚おめでとう

夫の氏名

妻の氏名

住所



congratulation

お悔やみ申し上げます

氏名

年齢

死亡日

住所



condolence