

2011/平成23年

10月15日

萩

おいでませ!山口大会

10月22日(土)~24日(月)



萩・三隅道路開通式(9月23日)

編集・発行/萩市総務部広報課
〒758-8555 萩市大字江向510番地
TEL 0838-25-3178 FAX 0838-26-5458
ホームページ <http://www.city.hagi.lg.jp/>



萩・三隅道路 (山陰道) が

平成23年9月23日

全線開通!

萩市椿と長門市三隅中の間で整備が進められてきた「萩・三隅道路」(15・2km)の明石インターチェンジ(IC)と萩IC間(8.1km)が完成し、9月23日に全線開通しました。

開通により、名称は萩・三隅道路から「山陰道」に変更され、山陰地域の観光振興や地域活性化などの効果が期待されます。

萩・三隅道路開通式

萩市椿と長門市三隅中を結ぶ「萩・三隅道路」(15・2km)が全線開通し、9月23日、萩農協会館で開通式典が行われ、関係者約210人が出席しました。

式典で二井関成山口県知事は「小郡萩道路と一体となって観光の振興などに大きな効果を発揮する」と期待している。今後も山陰道全線の建設促進に向けて取り組んでいきたい。

とあいさつされ、野村萩市長は「萩・三隅道路の開通は萩市の悲願であり、市民は心待ちにしていた。萩・益田間を結ぶ萩東道路の一日も早い着工をお願いしたい」と開通を祝うと同時に萩東道路の開通に強い期待を表明しました。

式典後は、萩IC付近で椿西小学校の児童も参加してテープカットとくす玉割りが行われました。その後車両パレードが行われた後、一般供用を開始しました。



日本海も見える三見吉広高架橋

道路見学会 (ウォーキング大会)

開通に先立ち、9月19日に道路見学会が行われました。自動車専用道路のため開通すると歩くことができないうち萩・三隅道路(明石ICと萩IC間)のウォーキングを約1000人が楽しみました。

萩・三隅道路の状況

一般国道191号は、下関市を起点に長門市・萩市・益田市を経由し、広島市に至る延長約300kmの主要幹線道路です。

萩市三見地区と長門市三隅中地区を結ぶ鎖峠くさりだおは、急カーブ、急勾配が多く、豪雨による土砂災害や冬季の積雪、連続雨量150～250mm以上の降雨による通行止めなどが頻繁に発生し、幹線道路としては交通に大きな障害となっていました。

平成元年に、萩市では関係市町と「山口県国道191号整備促進期成同盟会」を結成し、萩・三隅道路の早期開通を目指して運動を進めてきました。



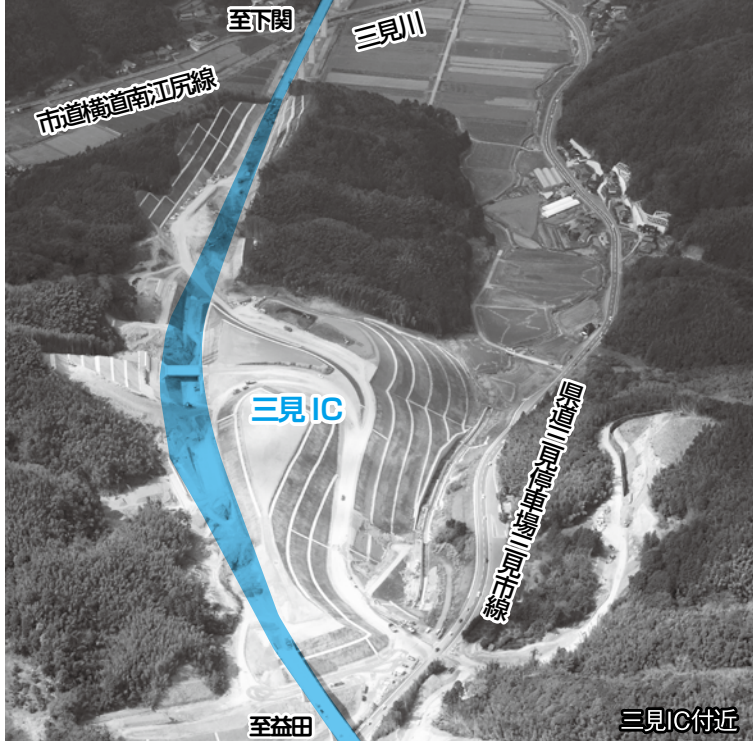

事業概要 (三隅IC～萩IC間)

平成4年に、国の直轄事業として着手し、20年2月、三隅IC～明石IC 7.1kmが部分開通。今回途中に三見ICを設け、萩ICまでの8.1kmが開通しました。

萩・三隅道路（山陰道）は、無料の自動車専用道路（片側1車線）で制限速度は70km。

山越えを回避するルートで建設され、延長15・2kmのうち、トンネルの総延長は5.9km（9か所）、橋りよの総延長は2.5km（9か所）。またコストを縮減するため最新鋭の技術を用いています。

▽事業費 明石IC～萩IC間が310億円、全区間では709億円

① 所要時間の短縮 開通により期待される整備効果

全線開通により萩・長門市役所間の所要時間は以前より5分短縮され約31分になりました。所要時間の短縮により、地域間交流の活発化、観光周遊性の向上が期待されます。

② 交通障害の回避

従来の国道191号には雨量超過による事前通行規制区間や、急カーブ急勾配の課題があり、交通の障害

③ 交通の安全性向上

国道191号では死傷事故率が全国値を上回る区間がありますが、萩・三隅道路の開通により走行性の向上や交通事故の減少が期待されます。

平成20年の部分開通によって従来の国道191号の交通量の約8割が萩・三隅道路に転換し、交通事故が大幅に減少し安全性が向上しました。

④ 代替路線の確保

国道191号では全面通行止めが年平均約9時間発生し、大幅なう回が強いられるなど日常生活等に支障となっていました。代替路線が確保され大幅なう回が解消されました。

今後の道路網について

国は山陰自動車道として鳥取市～下関市の全長380kmの整備を計画。萩・三隅道路は山口県内115km区間の中で唯一、開通しました。

今後、市では、予定路線となつていく萩～益田間（約60km）の早期整備に向け、引き続き要請活動を行い、萩・三隅道路につながる山陰自動車道の実現を目指していきます。

■問い合わせ
土木課（25・3832）



市長コラム No.78

第66回国民体育大会が多くの感動と思いを残し、幕を閉じた。大会期間中は不思議に思う程好天に恵まれた。5日はかなりの雨が降つたが、この日は萩市では柔道・軟式野球が終わり、卓球・カヌーの始まる前で試合の無い一日だった。

素晴らしい秋晴れの続く中、「君の一生けんめいに会いたい」をスローガンに、加えて「立ちあがれ！東北 がんばろう！日本」を合言葉に選手の熱い想いと青春の無限の力を注いだ競技を通じ、勇気と希望と元気を全国に送ることができた大会だったと思う。競技会場で目の当たりに展開される熱戦は感動、感激、驚嘆、言葉に尽し難い迫力を感じる。

余談だが、年輩の方々と松陰神社で毎朝ラジオ体操を行っている。祈願に来た西京高校女子選手（柔道少年女子）が体操に合流、礼儀正しくはつらつとした選手への対応に感激。その日の初戦に勝ち抜き5位入賞は嬉しい限りである。

官民協働事業で しみん便利帳を 発行しました！

市では、日常生活に身近な行政サービスや各種手続き、窓口案内などの情報を冊子にまとめた「しみん便利帳」を3年ごとに発行しています。

今回は、4月に締結した「萩市民便利帳の共同発行に関する協定書」に基づき、住民サービスの向上、地域社会への貢献を図るため、萩市と有限会社マシヤマ印刷（広島募集等）の共同で発行しました。

地元事業者の方々のご協力により便利帳を市内の全世帯に配布することができました。保存版として各家庭でご利用ください。



■今回の特徴

①官民協働事業として、萩市が行政情報を提供し、市内の民間業者が広告募集と編集・印刷を行いました。萩市の発行物では初めて広告を掲載し、広告料により発行経費を賄いました。

②保存版として市民の皆さんが利用しやすいように、公共施設、災害時避難所等を表示した地域ごとのマップ、相談先や融資・補助制度等の一覧表を掲載しました。

■内容

▽A4版、フルカラー、106ページ（表紙含む）

▽行政情報 ①緊急・災害、②届出・税・国保年金、③健康・福祉、④子育て・教育、⑤生活・環境、⑥生涯学習・スポーツ、⑦市政情報

掲載している内容は、10月現在のもので、法律の改正等により内容の変更があった場合は市報で随時お知らせします。

■問い合わせ

広報課（25・3178）

秋の花いっぱいコンクール受賞者

9月26日から30日にかけて、萩市花と緑のまちづくり推進協議会が審査した結果、受賞者が決まりました。

ビス（サンライフ萩花壇・市民館花壇・萩駅前ロータリー花壇）、萩やすらぎ苑

◆学校花壇の部（応募26件）

【金賞】 榑西小学校【銀賞】 越ヶ浜小学校、多磨小学校、榑東小学校【銅賞】 大井中学校、木間小学校、佐々並小学校、明倫小学校

【ダイヤモンド花壇※②】 佐々木輝雄（今古萩）【金賞】 柴田静江（須佐）【銀賞】 原田好里（須佐）【銅賞】 増野一枝（榑東）、山田絃（榑東）

◆地域・職域団体の部（応募14件）

【金賞】 萩公共サービス（ウェルネスパーク花壇）【銀賞】 吉部福寿会（むつみ）、八幡区自治会（田万川）【銅賞】 川上地域子ども会育成連絡協議会、高保福寿会（むつみ）、白水会館しらみずクラブ

【ダイヤモンド花壇】 中澤初良（榑東）、中村正博（榑東）【金賞】 増野絹枝（榑東）【銀賞】 生活支援ハウス寿（須佐）【銅賞】 上崎タケコ（須佐）

◆個人部の部（応募5件）

【金賞】 榑西小学校

◆年間最優秀花壇】 榑西小学校、柴田静江、増野絹枝



「個人の部」柴田静江



「地域・職域団体の部」萩公共サービス（ウェルネスパーク花壇）

※①萩モデル花壇＝特に優れた模範的花壇
※②ダイヤモンド花壇＝過去に金賞を受賞し、誰もが認める秀でた花壇



市民の生命・財産を守るために 消防団の活動

消防団は、本業を持ちながら、「自分たちのまちは自分たちで守る」という郷土愛の崇高なボランティア精神に基づいて、地域のリーダーとして市民の生命・財産を守る活動をしています。

命をかける消防団の活動

東日本大震災において殉職された消防団員は253人（行方不明者を含む）おられ、多くは地震直後、地域住民の避難誘導等のため、沿岸部に残って活動して津波に飲み込まれました。

また、この他の団員も、自らの家族が被害にあわれたにもかかわらず、人命救助・震災復旧に全力を尽くされ、この懸命な活動によって死に一生を得た方も多くおられます。

地域に密着した消防団

消防団とは火事を消すだけでなく、地震や津波など災害時の住民の避難誘導、水害時の土のう準備や警戒活動、行方不明者の捜索、ドクターヘリ離着陸現場の安全確保、火災予防のための広報活動など、その役割は多方面にわたっています。

地域のことをよく知っている消防団は、地域に密着した効果的な消火・救助活動を行うことができます。地域の安心・安全を考えると、消防団の存在無しでは語れないほど、その貢献度は高いのです。

また、地域の一大事にいち早く確実に対応するため、平素から訓練を行っています。操法大会の訓練や夏季防災訓練などもその一環で、日頃の訓練の成果により山口県消防操法

大会では萩市内の3チームが上位に入賞しました。

消防団員を募集しています

しかしながら、全国的に消防団員は年々減少しており、萩市も例外ではなく、7方面団54分団の定員1401人に対して1187人（うち女性団員80人）の実員しかいません。特に各総合事務所管内における団員不足は深刻な状況です。

萩市消防団は皆さんの力を必要としています。「地域のために力になりたい」「困っている人を助けたい」という方は、ご連絡ください。

■問い合わせ

消防本部総務課（25・2780）

県大会で明倫第3分団が優勝

9月17日、山口市で開催された山口県消防操法大会では、日頃の訓練の成果が発揮され、萩市の明倫第3分団（応急操法・自動車の部）が優勝、明倫第1分団（基本操法・自動車の部）が2位、大島分団（基本操法・小型ポンプの部）が3位と好成績を収めました。萩の消防団は常に県内トップクラスの技術を誇っています。

応急操法:自動車の部 優勝 明倫第3分団



▶前列左から、阿武成治分団長、阿武英司、野村市長、林安繁団長、熊野真睦▶後列左から、河津克彦、阿武泰宏、佐伯勲、田中三郎

基本操法:自動車の部 2位 明倫第1分団



▶前列左から、吉村泰憲分団長、吉賀健二、野村市長、林安繁団長、永田裕貴▶後列左から、柴田敏行、川畑充、上田博志、原田剛、藤村 治

基本操法:小型ポンプの部 3位 大島分団



▶前列左から、國光哲也、長岡榮治分団長、野村市長、林安繁団長、井本敬吾▶後列左から、田中章貴、濱村辰徳、松原 優

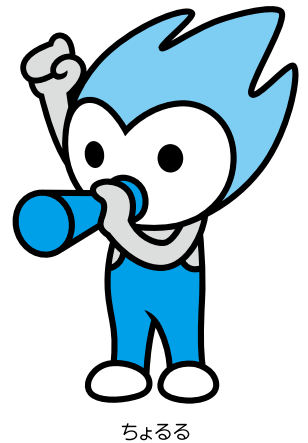

ちよるる

第11回全国障害者スポーツ大会
(おいでませ!山口大会)が、国体に
続き10月22日から開催されます。

萩市では、正式競技のバレーボ
ール(聴覚障害者の部)と今大会唯一の
オープン競技の卓球バレーが開催さ
れます。皆さんの温かいご声援をお
願いします。

バレーボール (聴覚障害者の部)



■とき 10月22日(土)
〜24日(月)

■ところ 市民体育館

■競技紹介 聴覚障害のある選手6

人が、6人制バレーボールと同じ
ルールで競技します。審判はホイッ
スルだけでなく大きな動作でサービ
スの合図などを出します。
男子6チーム、女子7チームが出
場し、山口県チームも参加します。

卓球バレー (オープン競技)



■とき 10月23日(日)

■ところ 萩ウエルネスパーク萩武
道館

■競技紹介 1チーム6人で卓球台
を取り囲むように座ってプレーしま
す。車椅子または椅子に座り、ラケッ
トでプレーするため重度の障がい者
も参加できます。

コートは、卓球台を使用し、金属
球の入った専用卓球ボールを転が
し、3打以内で返球します。

▽クラス 競技中心のチャレンジク
ラス(18チーム)と、親睦中心のちよ

るクラス(14チーム)
※萩市は卓球バレーが県内で最も盛
んで、昨年の大分県で開催された西
日本大会では優勝しました。今大会
には12チームが出場します(チャレ
ンジクラス14チーム、ちよるるク
ラス18チーム)。

市民体育館へは無料シャトル バスの利用をお願いします

バレーボール(聴覚障害者の部)
の会場となる市民体育館には、一般
観覧者用の駐車場はありませんの
で、無料シャトルバスをご利用くだ
さい。

▼市民体育館行き

▽10月22日(土)〜24日(月)

▽駐車場 市役所、萩ウエルネス
パーク

▽無料シャトルバス 市役所前庭駐
車場、萩ウエルネスパーク(約20分
間隔)

ふれあい広場

全国から来られた選手や観客の皆
さんを温かくもてなすため、萩の味
を盛り込んだ料理のふるまいや障が
いのある方の製品を展示・販売しま
す。

■とき

22日(土) 午後1時〜4時

23日(日) 午前9時〜午後4時

24日(月) 午前9時〜午後1時

■ところ 市民体育館駐車場

▽おもてなしコーナー(夏みかん
ジュース、さつまいもスティック、
小川りんご、佐々並の舞谷まいだにこんにゃ
く、赤米クッキー)、飲食コーナー、
授産製品等展示・販売コーナー、大
会グッズコーナーなど

▽アートギャラリー 障がいのある
萩在住の4人の絵や切り絵、イラスト
などを展示

■問い合わせ

国体推進室(25・3703)

上競技 陸上競技 22日(土)〜24日(月) 維新百年記念公園陸上競技場(山口市)



800m、1500m
はとり たつみ
羽鳥 辰史
(紫福)



100m、400m
かつしげ
杉山 克茂
(佐々並)

水泳 22日(土)〜24日(月) 山口きらら博記念公園水泳プール(山口市)



25m自由形
50m平泳ぎ
あんの たえか
阿武 妙香
(塩屋町)



25・50m自由形
かぎむら かな
鍵村 香奈
(椿東)

全国大会
出場
おめでとう

おめでとう! 山口



73kg級
中村 一那
(萩高校3年)

全日本ジュニア柔道体重別
選手権大会
(9月10~11日 埼玉県)



かどや あきら
角屋 晃
(堀内)



まつうら りほ
松浦 里穂
(江向)



わかまつ あい
若松 愛
(東田町)



わかまつ かおり
若松 香
(東田町)

バスケット
ボール
22日(土)~24日(月)
下松スポーツ公園
体育館(下松市)

山口県選抜チーム



先鋒
福永 夏生
(椿西小4年)



副将
上領 教史郎
(明倫小6年)

日整全国少年柔道大会
(10月10日 東京都)



50・100m自由形
國廣 桃子
(萩東中3年)



100・200m自由形
國廣 紀子
(萩高校2年)

JSCAブロック対抗
水泳競技大会in四国
(10月1、2日 高知県)



かどた かずひこ
門田 和彦
(山田)

ボウリ
ング
22日(土)~23日(日)
下関ロイヤルボウル
(下関市)



70歳以上
池田 千恵子
(椿)

全日本卓球選手権大会
マスターズ10月28~30日
(愛知県)



萩高校 合唱部(49人)

予選の中国ブロック大会で金賞を受賞し、5年ぶり2回目の出場。全国で11校が出場。

NHK全国学校音楽
コンクール
高等学校の部(10月8日 東京都)



一般卓球
横山 理沙
(川上)

卓球
22日(土)~23日(日)
山口県スポーツ文化
センター(山口市)



グラウンド・ゴルフ

[左から]池田輝雄(土原)、藤山正義
(川島)、塩屋美由奇(椿東)



美術展「写真の部」

今田 信夫
(塩屋町)



美術展「書の部」
最高齢者賞(93歳)
土井 吉五郎
(椿東)

全国健康福祉祭くまもと大会
(ねりんピック熊本)
(10月15~18日 熊本県)



うえなが たつや
上永 達也
(萩総合支援学校高等部2年、長門市)

フライング
ディスク
22日(土)~23日(日)
山口きらら博記念公園サッ
カー・ラグビー場(山口市)

決算状況

平成22年度の各会計の決算が確定しました

歳入から歳出を差し引いた収支は10億6042万円となり、これから繰越明許費の財源として平成23年度へ繰り越した額4億6229万円を差し引いた実質収支は、5億9813万円の黒字となりました。

一般会計の決算概要

一般会計当初予算は、通年予算として311億7400万円を計上しました。その後、豪雨による災害復旧事業、小中学校施設の耐震化を促進する事業などのほか、国の補正予算（第1号）による①地方交付税の増額分を財源とした市費による「萩市独自の経済対策」事業、②地域の実情に応じたきめ細かな事業の支援として「きめ細かな交付金」事業、③これまで住民生活にとって大事な分野でありながら、光が十分に当てられてこなかった分野に対する地方の取組を支援する「住民生活に光をそそぐ交付金」事業などを実施するため、7回の追加補正を行い、これに平成21年度からの繰越明許費を加えた最終予算額は、375億6677万円となりました。

歳入の状況

歳入は、長引く景気低迷により市税が落ち込み、自動車取得税交付金等の経常的な交付金も減少しましたが、一方で地方交付税額が大幅に増加し、また国の経済対策としての臨時交付金が交付された結果、対平成21年度比で19億円を越す増収となりました。

歳出の状況

国の経済対策に伴う事業など、平成21年度からの繰越明許費が多額であったことや、平成22年度の国の経済対策に伴う事業や新政権による子ども手当の実施に伴う事業等により、支出が増大しました。

これに対する決算額は、歳入が353億8652万円、歳出が343億2610万円、歳入が35億8652万円、歳出が343億2610万円、歳入、歳出ともに新市発足後最大の決算規模となりました。

歳入から歳出を差し引いた収支は

〈平成22年度 決算額〉

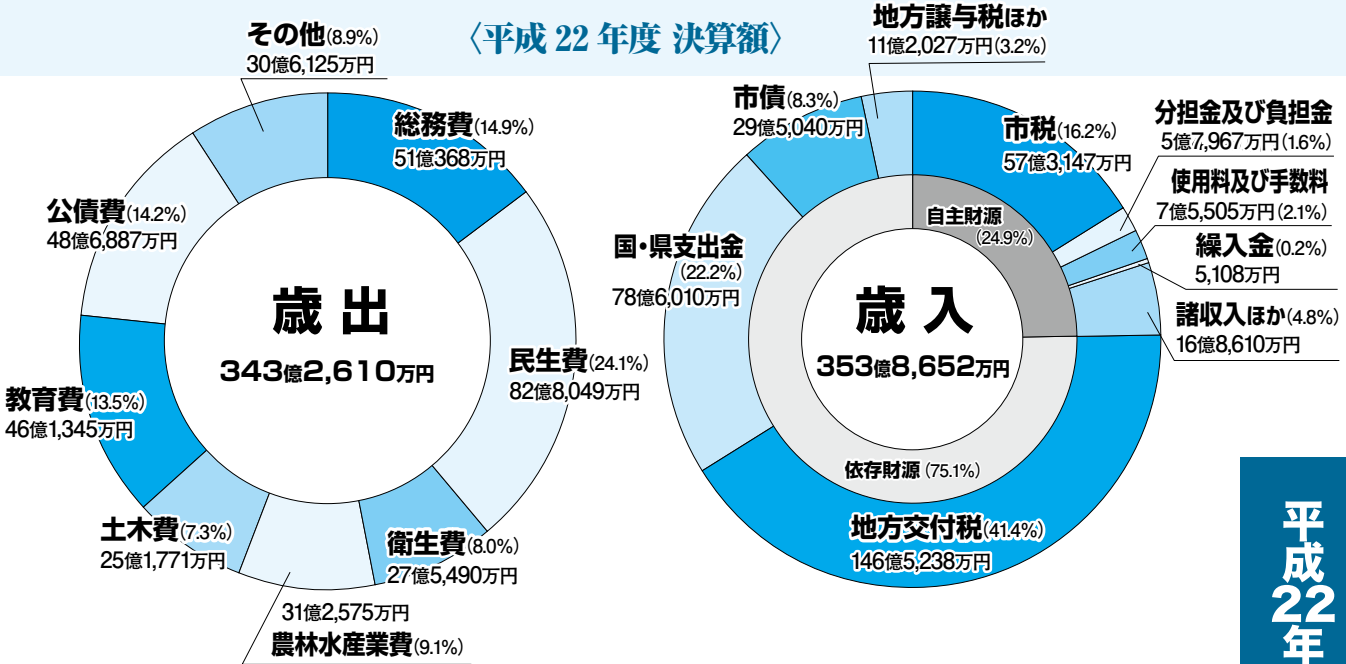

一般会計

■問い合わせ 財政課 (25・3682)

復旧事業の実施(1億9757万円)などによる支出が増大しました。

なお、性質別で見ると、義務的経費のうち扶助費が大幅に増加(5億56万円)する一方で、人件費(△1億1420万円)や公債費(△2億5196万円)は減少となりました。また、経済対策の影響もあり投資的経費が増加(16億7192万円)しました。

平成22年度に実施した 主な事業

情報基盤整備事業(総務費)

1億9390万円

川上、むつみ、福栄地域の携帯電話の不感地帯対策として、基地局の整備や携帯電話光伝送路の整備を行ったほか、木間地区での地上デジタル難視聴の解消、相島地区のブロードバンド化を実施

児童館整備事業(民生費)

1億6808万円

子育て環境づくりの拠点として新図書館に併設する児童館の建設、外構工事、備品整備を実施。平成20年度に事業着手し、平成23年3月21日に開館

萩・長門清掃一部事務組合負担金事業(衛生費) 1億2864万円

萩市と長門市とで構成する「萩・

長門清掃一部事務組合」に対し、新清掃工場建設事業に係る経費を負担

相島地区漁獲物加工処理施設整備事業(農林水産業費) 2354万円

相島地区で水揚げされる漁獲物の加工処理や、漁業者グループが作業や研修を行うための施設を建設

萩市産品販路拡大事業(商工費)

1569万円

農林漁業者と中小事業者による新たな商品やサービスの開発、首都圏等への販路拡大やPR実施のための補助及び萩市産品の魅力についての情報の集約・発信を実施

阿武川ダム湖観光遊覧船施設整備事業(商工費)

8891万円

阿武川ダム湖での観光遊覧船事業実施のための施設整備及び観光遊覧船の購入

笹尾新茶屋線道路整備事業(土木費)

2億8858万円

生活の利便性の向上と同時に長門峡や阿武川ダム湖観光遊覧船への観光ルートとなる笹尾新茶屋線の改良工事を実施。平成23年4月に開通

中央公園整備事業(土木費)

1億1015万円

図書館・児童館の横に水の広場や幼児の遊園、多目的広場等を整備

除雪対策事業(土木費)

2695万円

積雪時の安全安心の確保のため、

冬期防災計画に基づき除排雪事業を実施

防災対策事業(消防費)

5398万円

萩市消防団車両の計画的更新、見島津地区への防火水槽の設置、事前避難所災害備蓄食料等の整備を実施したほか、河川洪水ハザードマップや土砂災害ハザードマップを作成し該当する地区に配布

大島小中学校校舎整備事業(教育費)

5億2164万円

大島小中学校併設による校舎整備、給食室改築及び周辺整備工事を実施。平成23年3月に完成

須佐田万川学校給食共同調理場施設整備事業(教育費) 4474万円

須佐小学校給食共同調理場及び田万川学校給食共同調理場を、新たに須佐田万川学校給食共同調理場として統合整備

小学校施設耐震化事業(教育費)

1億4680万円

小川小学校校舎、越ヶ浜小学校及び育英小学校の屋内運動場の耐震補強工事を実施

佐々並伝統的建造物群保存地区指定推進事業(教育費) 112万円

平成18～19年度で実施した保存対策調査の結果を踏まえ、保存計画を策定。平成23年6月に国の重要伝統的建造物群保存地区に選定

新図書館整備事業(教育費)

9億1136万円

新図書館の建設を行い、開館に向け外構工事、備品の整備等を実施。平成20年度に事業着手し、平成23年3月21日に開館

見島ふれあい交流センター整備事業(教育費) 3億5488万円

見島における離島宿泊体験施設、公民館及び支所機能等を併せ持つ新施設を整備

市債残高の状況

平成23年5月31日現在

会計名	現在高
一般会計	377億1,005万円
住宅新築資金等貸付	66万円
国民健康保険(直診勘定)	1億4,042万円
簡易水道	16億7,905万円
公共下水道	77億3,182万円
特定環境保全公共下水道	4億3,609万円
農業集落排水	36億4,583万円
漁業集落排水	17億9,958万円
林業集落排水	1,182万円
特定地域生活排水	1億803万円
個別排水	6,574万円
合計	533億2,909万円

市債残高の圧縮を基本に予算編成したことなどにより、全大会計の市債残高の合計額は前年度に比べ20億185万円減少し、合併後約150億円減少しました。

特別会計の決算概要

17ある特別会計の決算状況は左表のとおりです。各会計とも収支は、0または黒字となりました。

○各特別会計の状況

簡易水道事業及び各下水道事業は、公営企業会計であるため、当該事業にかかる経費を主に使用料等の

収入でまかなって住民サービスを提供する特別会計です（一部、繰出基準による一般会計の義務負担があります）。各会計とも収入が不足するため、一般会計から多額の赤字繰入れを行っています。
なお、老人保健事業特別会計及び介護保険事業（介護サービス事業勘定）特別会計については、平成22年度決算をもって廃止となりました。

会計名	歳入		歳出	差引
		うち一般会計繰入金		
住宅新築資金等貸付	669万円	—	506万円	163万円
土地取得	354万円	—	354万円	0
国民健康保険（事業勘定）	75億4,248万円	5億28万円	75億4,248万円	0
国民健康保険（直診勘定）	4億1,648万円	5,410万円	4億1,648万円	0
後期高齢者医療	7億7,040万円	2億3,250万円	7億5,535万円	1,505万円
老人保健	2,928万円	—	2,759万円	169万円
介護保険（保険事業勘定）	59億2,379万円	10億2,885万円	58億3,861万円	8,518万円
介護保険（サービス勘定）	1億2,291万円	2,556万円	1億2,291万円	0
簡易水道	3億9,039万円	1億5,006万円	3億9,039万円	0
公共下水道	14億2,613万円	6億3,532万円	14億2,610万円	3万円
特定環境保全公共下水道	8,862万円	6,259万円	8,862万円	0
農業集落排水	9億6,949万円	4億2,350万円	9億6,949万円	0
漁業集落排水	4億7,278万円	2億2,552万円	4億7,278万円	0
林業集落排水	489万円	436万円	489万円	0
特定地域生活排水	4,799万円	2,929万円	4,799万円	0
個別排水	1,219万円	956万円	1,219万円	0
駐車場	1,646万円	133万円	1,175万円	471万円
合計	182億4,451万円	33億8,282万円	181億3,622万円	1億829万円

財政の健全性に関する比率の公表

「地方公共団体の財政の健全化に関する法律」に基づき、地方公共団体の財政の健全度を計る「健全化判断比率（4指標）」と「資金不足比率」をお知らせします。

「健全化判断比率」は下表のとおりで、いずれの数値とも早期健全化基準を下回っています。

「資金不足比率」についても、公営企業の各会計とも資金不足は生じていません（表は省略）。

どちらの比率からも萩市の財政は健全段階にあると言えます。

詳しい内容は、市役所本庁の市政情報コーナー、各総合事務所地域振興部門、または萩市ホームページで見ることができます。

■問い合わせ
財政課（25・3682）

●健全化判断比率（4指標）

①実質赤字比率 一般会計の赤字の程度を指標化し、財政運営の深刻度を示すものです。赤字の場合に表示されます。

②連結実質赤字比率 上記の一般会計実質赤字額にその他全会計の赤字額を合算し萩市全体の赤字の程度を指標化したものです。赤字の場合に表示されます。

③実質公債費比率 借入金の返済に充てる公債費や公債費に準ずる経費の大きさを指標化し、公債費の負担割合を示すものです。

④将来負担比率 一般会計等の地方債や将来支払っていく可能性のある負担等（特別会計、3セク等関係法人も含む連立的負債）の現時点での残高の程度を指標化して、将来の財政のひっ迫度合いを示すものです。

健全化判断比率（4指標）	H23年度公表比率	H22年度公表比率	H21年度公表比率	H20年度公表比率	早期健全化計画を必要とする基準	財政再生計画を必要とする基準
①実質赤字比率	—	—	—	—	12.43%以上	20.00%以上
②連結実質赤字比率	—	—	—	—	17.43%以上	40.00%以上
③実質公債費比率	12.4%	14.0%	15.0%	15.6%	25.0%以上	35.0%以上
④将来負担比率	62.3%	104.4% (79.5%)	119.9% (85.7%)	129.9% (104.6%)	350.0%以上	

※各年度公表比率は、前年度決算に基づく数値です。①②は、萩市の各年度の決算の実質収支が黒字であること、およびその他の会計で資金不足が生じていないため、「—」と表示しています。
※④の将来負担比率の（ ）内は昨年度までの公表数値です。比率に関して国の見解が変更されたため修正しました。

萩市水道事業会計

収益的収支

水道料金 5億2,786万円	人件費 2億582万円
	支払利息 6,697万円
	減価償却費 1億8,314万円
	動力費 3,904万円 修繕費 5,152万円
	その他 1億2,417万円
他会計負担金等 9,149万円	
その他 3,379万円 当年度 純損失 1,752万円	
収入=6億5,314万円	
支出=6億7,066万円	

資本的収支

企業債 2億30万円	上水道建設改良費 8,847万円
国県補助金 1億8,058万円	簡易水道建設改良費 3億2,539万円
他会計負担金等 1,588万円	上水道企業債償還金 6,036万円
不足額 1億2,694万円は、 損益勘定留保資金等で 補填	簡易水道企業債償還金 4,948万円
収入=3億9,676万円	
支出=5億2,370万円	

萩市病院事業会計

収益的収支

診療収入等 19億9,218万円	診療材料・ 医療機器保守等 21億1,852万円
	補助金 4億4,332万円
	その他 3,043万円 収支差額 141万円
収入=24億6,593万円	
支出=24億6,452万円	
支払利息 7,438万円	

資本的収支

負担金 1億500万円	企業債償還金 2億1,653万円
企業債 1億710万円	建設改良費 1億1,865万円
出資金 523万円 寄付金 100万円	
不足額 1億1,685万円は、 損益勘定留保資金等で 補填	
収入=2億1,833万円	
支出=3億3,518万円	

水道は、私たちの暮らしに欠くことのできない大切な施設です。水道事業は法律で独立採算制となっており、経費は皆さんが支払われた水道料金でまかなわれています。

平成22年度の決算状況は、夏季の記録的な猛暑による給水需要の増加が要因となり、料金収入は増加したものの、依然として経営状況は厳しく、1751万円の純損失を計上しました。

建設改良事業については、上水道では平安古、土原地区等で配水管等の整備改良工事を実施し管網の整備に努めました。

簡易水道では、平成22年4月から施設整備事業を実施している木間地



区において、配水管布設工事を実施し、また、相島地区では昨年引き続き、ろ過施設等老朽施設の更新事業を実施し安全できれいな水の供給に努めました。

市では、厳しい経営環境の中、効率的な財政運営に努め、安定した給水を図り、健康で文化的な生活を送れるよう取り組んでいきます。

■問い合わせ
水道管理課（25・3390）

市民病院は、平成12年4月の開院以来、丸11年が経過しました。

平成22年度の決算概況は、入院患者数が延べ2万9911人、外来患者数が延べ6万9920人で、この結果、収益的収支は141万円と、開院以来初の単年度黒字を計上しました。

前年度と比べ入院が428人減少したものの、外来は2695人増加し、過去最高を記録しました。救急車による搬入患者数は607人と前年度から35人増加、手術件数については465件と前年度に比べ33件減少しました。

建設改良事業については、画像診断のフィルムレス化を実現するモニ

ター診断装置の導入や生化学自動分析装置、心エコー装置等の医療機器を購入しました。

引き続き、改革プランにおける經常黒字化を目指し、地方公営企業の基本原則である経済性を発揮するとともに、県の保健医療計画に公の役割として記載されている「急性心筋梗塞に対する急性期医療」の機能や、「がん」「糖尿病」「救急医療」「へき地医療」「小児医療」など地域で求められる役割を担い、萩保健医療圏で唯一の公立病院として、住民の福祉増進に寄与できるよう取り組んでいきます。

■問い合わせ
萩市民病院（25・1200）

第8期21はぎ市民会議が市に提言

21はぎ市民会議は、萩市が直面している課題について市民の皆さんが中心となって考え、主体となって行うまちづくりを推進するため、萩市への提言を行う市民の会議組織です。

今期の21はぎ市民会議（柴田寿美子会長、52人）は「人口減少にブレーキをかけ、元気な萩をつくろう!!」を共通テーマに設定して、6つの部会に分かれ、仕事や生活、子どもの未来などの観点から、一年間かけて協議・検討してきました。

9月9日、市民館で開催された報告会で、これまで協議・検討した活動の成果が萩市に提言されました。

提言内容については、市の関係課で事業化、予算化を検討していきます。

○主な提言内容

【民生生活部会】

▽ゴミ処理から考える元気な萩づくり

【福祉・子育て部会】

▽住民主体の福祉の輪づくり
▽福祉・子育て環境の改善と地域との連携について
▽萩市社会福祉協議会の体制強化と行政との協調

【農林水産部会】

▽多様な農業の担い手確保と経営者育成に数値目標を
▽有機農業を核とした環境保全型農業の推進
▽地域資源を活用した新しい産業の創出、起業の

促進

【商工観光部会】

▽訪日外国人旅行者の受入対策の事業推進に向けた提案
▽「萩の四季花ごよみ」を活用した観光スポットの提案

【教育・文化・スポーツ部会】

▽萩市における国際交流の活性化

▽維新の街の童謡・唱歌コンサート

▽映画文化による街づくり

▽イベントメールマガジンの発行

【キッズ環境部会】

▽子どもといっしょに遊び場環境を考える場づくり

※提言書は市役所本庁の市政情報コーナー、各総合事務所、図書館でご覧いただけます。また、提言内容の全文は、萩市公式ホームページに掲載しています。

報告会(9月9日)



子育て部会
加藤善隆さん

キッズ環境部会
白上由紀江さん

人命救助に感謝状贈呈

9月7日、大島港付近で、定期船乗場に向かう途中で海に誤って転落した方を、岡村豊さん、豊田好晴さん、田中信太郎さん（大島在住、萩海運有限会社勤務）の3人が救助されました。

9月16日、この人命救助に対し萩市消防長から感謝状が贈呈されました。

3人が定期船の出港準備に就いていたところ海に転落された方に気づき、岡村さんが海に飛び込み豊田さんと田中さんが陸に引き上げました。救助された方はけがもなく無事でした。



左から、岡村豊さん、豊田好晴さん、田中信太郎さん

丸久から道路パトロール車の寄贈

株式会社丸久（田中康男代表取締役社長）から、地域貢献活動の一環として、防災や市民の安心安全のため、道路パトロール用の四輪駆動ワンボックス型軽自動車（約130万円）の寄贈があり、納車式が9月21日に市役所本庁ロビーで行われました。

萩市では、従来から道路パトロールを行っていますが、今回の寄付で台風等の異常気象の時にも活用するなど、パトロールをより充実させ、市民の皆さんが常に安心して通行できる道路維持管理を行っていきます。



時刻表の父

「手塚猛昌」(須佐出身)の顕彰碑を建立

須佐出身の手塚猛昌は、明治27年(1894)慶応義塾の恩師福沢諭吉の勧めにより、イギリスの時刻表を手本とした、日本で初めての本格的な月刊時刻表「汽車汽船旅行案内」を発刊しました。この時刻表の発刊により交通運輸の利用は格段に拡充し、近代日本発展の一翼を担いました。

彼の功績を次代に伝えるため実行委員会を立ち上げ顕彰碑を建立し、10月5日にJR須佐駅前で除幕式が開催されました。

今後も、彼の功績を広め、地域活性化の一助にしたいと、活動の輪が広がっています。



手塚猛昌 (1853-1932年)

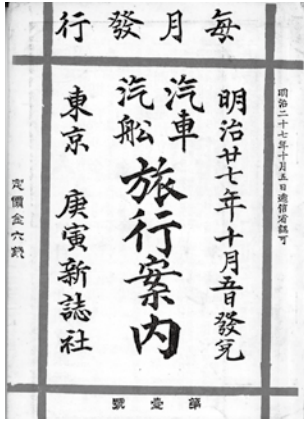

日本で初めての本格的な月刊時刻表

■手塚猛昌

嘉永6年(1853)須佐村河原丁で誕生。士族といえ貧しい生活ながら四書五経を独学で学ぶ。明治4年、福川村手塚家の養子となり神官として身を立てたが、向学心に富む猛昌は、33歳の老書生として慶応義塾に学ぶ。明治22年、庚寅新誌社を創立、明治27年10月5日「汽車汽船旅行案内」を発刊し、名声を高めた猛昌は財界人としても活躍、東洋印刷や帝国劇場、横須賀電気瓦斯、東京市街鉄道(後の都電)、旅行案内社などの創設等に関わった。特に創刊から明治・大正・昭和と発行された月刊「旅行案内」は、現在の時刻表の祖でもあり、彼の苦勞の作でもある。



須佐駅前の顕彰碑と手塚猛昌の曾孫の末岡はるみさん(土原)

着物が似合うまち！着物ウィークin萩

10月1日～10日、古き良き町並みを今もとどめる風情の漂うまち萩の城下町界隈で、着物を着てまち歩きを楽しむイベント「着物ウィークin萩」が開催されました。

今年も10月1日～11日に開催された「おいでませ！山口国体」期間中の開催となったことから、全国から萩市を訪れた方々に着物の似合う町並みが残る萩をPRしました。

城下町は和装の人で賑わい、参加者は着物でまち歩きをすることで日常とは違った「和」の世界を楽しみました。



県下の川柳愛好家が自慢の句を披露

9月11日、サンライフ萩で山口県総合芸術文化祭・山口県川柳大会が行われました。この日は、萩出身で川柳中興の祖・井上剣花坊の命日。

ジュニア(小・中学生)の部では823人の参加があり、田村和輝君(明倫小6年)と萬谷麟君(多磨小4年)の句が最優秀賞である天位賞に選ばれました。高校生一般の部では1177人の参加があり、萩市からは嶋寄想女(靖子)さんが萩市長賞に、大場孔晶(洋)さんが萩市教育長賞にそれぞれ入賞しました。

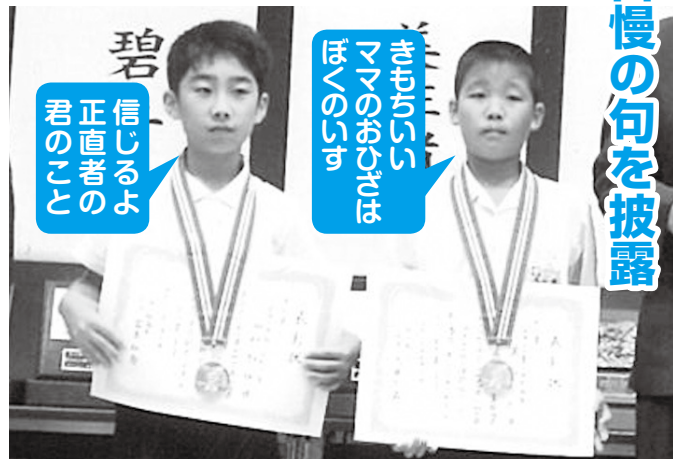

(左)田村和輝君(明倫小6年) (右)萬谷麟君(多磨小4年)



10月以降の子ども手当を受けるとは申請が必要です

子ども手当に係る特別措置法が成立し、10月から来年3月までの制度の内容が下表のとおり決まりました。

10月以降の手当を受けるには、現在受給中の方も含め、支給要件に該当するすべての方が新たに申請をする必要があります。

9月末現在、萩市で子ども手当を受給していた方には、10月中旬に申請書類を送付します。必要事項を記入のうえ申請してください。平成24年3月末までに申請すれば、10月分の手当から受給できます。申請がない場合、引き続き手当を受けられませんのでご注意ください。

今回の制度の変更に伴い、新たに支給要件に該当する方、また10月1日以降の出生や転入をされた方は本人からの申請が必要です。不明な場合はお問い合わせください。なお、平成24年4月分以降の制度は未定です。

◎支給月

10月分から来年1月分までの4か月分をまとめて2月に、2月～3月分の手当は、6月に支給します。

◎申請に必要なもの

①健康保険証の写し（国民健康保険の場合は不要）

※健康保険組合、全国健康保険協会、私立学校教職員共済、全国土木建築国民健康保険組合、日本郵政共済組合、文部科学省共済組合（大学等支部）が発行する保険証以外の場合、年金加入証明書に勤務先の証明が必要です。

②振込口座の通帳

③印鑑（シャチハタ不可）

※①～③は、申請者（父母等）本人のものに限ります。

④養育している子どもが市外にいる場合は、その子どもの世帯全員の住民票

※公務員の方は勤務先で申請してください。

制度の変更点

	9月分まで	10月分～3月分
対象者(変更なし) 支給月額	0歳～中学生(一律) 1万3000円	0～3歳未満(一律) 1万5000円 3歳～小学生 第1・2子 1万円 第3子以降 1万5000円 中学生(一律) 1万円
子どもの国内居住要件	なし (国外居住の場合、面会等必要)	あり (留学は対象となる場合あり)
父母別居の場合の受給資格者	生計を維持する程度が高い方	生計を維持する程度が高い方 ただし、離婚協議中である場合は、子どもと同居している保護者を優先
児童養護施設等に入所している子ども	父母等に支給(面会等必要)	施設の設置者などに支給
未成年後見人等への支給	支給なし	要件を満たす未成年後見人や父母指定者(父母などが国外居住の場合)に支給

申請方法

対象者	申請方法
9月30日まで萩市で受給中の方	10月中旬に申請書類を発送 平成24年3月末までに申請すれば、10月分から支給
今回の制度内容の変更に伴い、新たに支給要件に該当する方	本人からの申請が必要 平成24年3月末までに申請すれば、支給要件に該当することになった日の翌月分から支給(ただし、10月1日現在で該当する場合は10月分から支給)
10月1日以降の出生や転入により、新たに受給できる、または支給額が増額となる方	本人からの申請が必要 出生日・転出予定日から15日以内に申請すれば、出生日・転出予定日の翌月分から支給。15日を過ぎた場合は申請日の翌月分から支給

問い合わせ 子育て支援課(25・3536)、各総合事務所市民窓口部門

HAGI 情報 案内板

Ask

問い合わせ
電話番号(代表)

本庁	0838-25-3131
川上総合事務所	0838-54-2121
旭総合事務所	0838-55-0211
福栄総合事務所	0838-52-0121
むつみ総合事務所	08388-6-0211
須佐総合事務所	08387-6-2211
田万川総合事務所	08387-2-0300

お知らせ

高齢者インフルエンザ 予防接種について

10月1日から65歳以上の希望者に対し、季節性インフルエンザの予防接種を始めました。1回分に限り、費用の一部を助成します。

■接種期間 10月1日～平成24年2月29日

■対象者 萩市在住の65歳以上の方、または60歳から65歳未満の方で、心臓や腎臓等に重い病気を有する方

■接種場所 山口県医師会および益田市医師会に属する医療機関

■自己負担額 1260円

る水位)が、2.2mから2.4mに変更となりました。

なお、はん濫注意水位(防災機関が出勤し警戒にあたる水位、3.1m)、避難判断水位(避難開始の目安となる水位、3.2m)、はん濫危険水位(はん濫の恐れが生じ避難指示を発令する水位、4.6m)については変更ありません。

※水位基準は河川ごとに異なります。

①問い合わせ

防災安全課(25・3808)

景観計画区域の変更に伴う説明会の開催

市では、市域全体を景観計画区域に設定し、重点景観計画区域と一般景観計画区域に区分しています。

現在、「九州・山口の近代化産業遺産群」の構成資産候補となっている萩反射炉・恵美須ヶ鼻造船所跡周辺は、建築物の具体的な高さ制限はありませんが、世界遺産への推薦に先立ち、この周辺地区に「16m」以内の高さ制限(一般景観計画区域「川外都市計画区域(B地区)」)を設ける

予定です。

つきましては、次のとおり説明会を開催しますので地図の範囲内(前小畑・中小畑・後小畑地区)の土地所有者および居住者等で関係される方はご参加ください。

■とき 10月21日(金) 午後7時～(1時間程度)

■ところ 恵比須会館(中小畑)

①問い合わせ
都市計画課(25・3647)

エコプラザ・萩情報 (24・5300)

○不用品活用銀行

■おゆずりします

ガラス(天板)、キーボード(電気式)、着物(訪問着、着物(男女)、こいのぼり、五月人形(ケース入)、座卓、デコラ(天板)、ベビーベットのポータブルトイレ、メロディ時計

■おゆずりください

家庭用金庫、着物(男・女)、こいのぼり、五月人形、子供用自転車(女子)、チャイルドシート、萩商工高校制服(男子用)、ひな人形

◆登録は3か月間。登録者と直接交渉していただきます。希望者は、エコプラザ・萩へご連絡ください。成立した場合や登録を取り消される場合もご連絡ください。

◎リサイクル講座

○クリスマスリース作り

■とき 11月13日(日) 午前10時～正午

■定員 10人程度

▽参加料 100円

▽申込先 エコプラザ・萩

◎休館日 毎週水曜日、毎月第2木曜日

□景観計画の区域区分変更区域

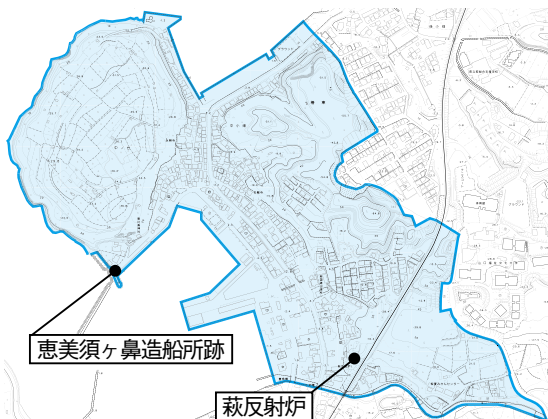

萩反射炉

恵美須ヶ鼻造船所跡

お知らせ



義援金の受付を12月末まで延長します

「東日本地震災害を救援する秋市の会」で募集している義援金は、受付期限を12月末まで延長します。皆さんの温かいご協力をお願いします。

①問い合わせ
福祉課 (25・35550)

全国母子世帯等調査のご協力をお願いします

厚生労働省では、全国の母子世帯、父子世帯、父母のいない児童のいる世帯の生活の実態を把握し、福祉対策の充実を図るため、調査を実施します。

10月中旬から対象地区のすべての方を対象に準備調査を、11月から母子世帯等に該当する方を対象に本調査を行います。

期間中、対象地区に調査証を持参した調査員が訪問しますので、ご協力をお願いします。

■対象地区 無田ヶ原の3の

一部、小川1区(田万川)

①問い合わせ

子育て支援課母子福祉係
(25・35336)

指定給水装置工事事業者の追加

次の業者が新たに指定給水装置工事業者に加わりました。

大栄建設株式会社須佐営業所
(須佐)
(08387・65700)

水道工事を行う時は、必ず市の指定業者へ申し込んでください。

①問い合わせ

水道工務課 (25・33392)

山口県最低賃金が改正されました

県内で働くすべての労働者に適用される最低賃金が改正され、パート、アルバイト等を含め労働者には最低賃金以上の賃金が支払われなければなりません。

■山口県最低賃金 681円

↓684円(1時間)

■効力発生日 10月6日

①問い合わせ

萩労働基準監督署
(22・0750)

大島診療所に公用車を配備

往診や救急患者の搬送等に利用するため、10月から大島診療所に公用車(ワンボックス型軽貨物自動車)を配備しました。これにより、雨天時や緊急時の利便性が向上します。

①問い合わせ

地域医療推進課
(25・2182)

紅葉を楽しむ

長門峡シャトルバス(無料)運行

紅葉シーズン中、無料シャトルバスが運行されます。国の名勝に指定されている「長門峡」の美しい渓谷、紅葉を堪能させてはいかがですか。長門峡観光にぜひご利用ください。

■運行コース(時間)

・萩バスセンター(午前9時10分発) ↓萩阿武川温泉(9時35分) ↓長門峡竜宮淵(10時着)

①問い合わせ

・長門峡竜宮淵(午後4時30分発) ↓萩阿武川温泉(5時)

↓萩バスセンター(5時20分着)

■運行日

10月29日(土)～11月27日(日)の土・日曜日、祝日

※長門峡竜宮淵と長門峡道の駅(阿東町)の間は、有料のシャトルバスが運行されます。

①問い合わせ

防長交通萩営業所
(22・3811)

密輸情報提供のお願い

門司税関では、10月を「薬物および銃器取締強化期間」と定め、密輸の取締り、情報収集を強化します。皆さんから寄せられる密輸に関する情報は、密輸の摘発につながる貴重な手掛かりとなっております。

覚せい剤・麻薬等の不正薬物やけん銃等の密輸に関係がありそうな不審な話や「うわさ」を耳にしたら、どんな些細なことでも結構ですので、税関へお知らせください。

■通報先

・門司税関密輸ダイヤル(24時間受付)

(0120・4611961)

・下関税関支署秋出張所
(25・5120)

募集



いも掘りフェスタ

標高400mの平ららび台でサツマイモを収穫して、秋の一日を過ごしませんか。

■とき 10月30日(日) 午前10時～午後2時30分(受付9時)

■ところ 夢るらるる雲海(福井上)

■参加料 中学生以上2000円、小学生1000円

■定員 200人(先着順)

■主催 平ららび台交流ツアー実行委員会

■申し込み

10月24日までに、福栄総合事務所産業振興部門(52・0121)へ

「文化財に親しむ会」

文化財保護強調週間(11月1日～7日)に合わせ、文化

財に親しむ行事を開催します。

■とき 11月6日(日) 午前9時30分～正午(9時20分までに萩博物館講座室に集合)

※雨天決行

■ところ 萩博物館、堀内伝建地区周辺

■内容 講演「堀内の秘密」講師 清水満幸(萩博物館統括学芸員)、堀内伝建地区散策

■募集定員 30人(先着順)

■参加料 無料

☑主催・申し込み

萩博物館内萩文化財保護協会(22・6450)

ワークショップ

「笠山の不思議」

笠山で火山や自然が創り出した地形の神秘などを学ぶワークショップを開催します。

■とき 11月6日(日) 午後1時30分～4時30分(1時20分までに笠山山頂駐車場に集合)

※雨天決行

■ところ 笠山火口・展望台ほか

■内容 実験等による学習

講師 永尾隆志(山口大学大学院理工学研究科教授)

■定員30人(先着順)

■参加料 無料

☑主催・申し込み

NPO萩まちじゅう博物館(25・3177)

萩探訪ツアー「萩・長門峡観光遊覧船と佐々並市をめぐるツアー」

萩・長門峡観光遊覧船で阿武川ダム湖を周遊し、国の重要伝統的建造物群保存地区に選定された佐々並市をめぐるツアー。

■とき 11月11日(金) 午前9時～午後3時40分(9時に市役所正面玄関に集合)

■内容 萩・長門峡観光遊覧船で溪谷散策、阿武川ダム・発電所見学、佐々並市巡り

■対象者 市内在住の方(小学生以下は保護者同伴)

■参加料 500円(昼食代、乗船料等は別途必要)

■募集人数 40人(先着順)

■申込期間 10月17日～26日

☑主催・申し込み

地域政策調整課

(25・3819)

講演・講座

やまぐち商人塾

山口県商店街振興組合連合会では、商店街の若手リーダー等の養成を目的に講演会を開催します。

■とき 10月27日(木) 午後6時～9時

■ところ 萩商工会議所(江向)

■演題 「市民力、地域力、組織力の可能性」官民一体の底力」

■講師 和田健資(下関観光コンベンション協会副会長)

■対象者 商店街青年部および若手商業者、商店街関係者と連携を検討している方

■定員 30人(先着順)

■受講料 無料

※講演後、懇親交流会(会費が必要)が行われます。

■申し込み

10月20日までに、事務局山口県中小企業団体中央会内

(083・922・2606)

水野へ

CATV回線を利用してFM放送を屋内で鮮明に聞く方法

萩ケーブルネットワークや萩市総合情報施設(農村ケーブル)のCATV契約世帯は、STB(セットトップボックス)とラジオをつなぐことで不感地帯でもFM放送を聴くことができます。

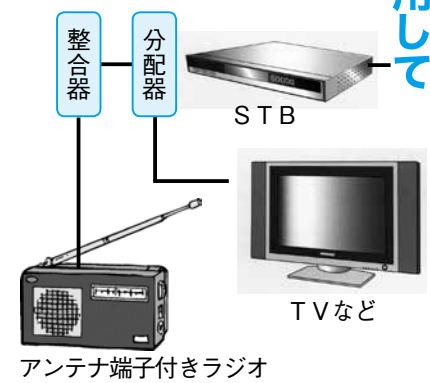

②アンテナ2分配器の出力1は、TVやDVDレコーダー等のアンテナ入力へ、出力2は整合器でラジオのアンテナ端子へ接続する。 ※詳しくは、萩市ホームページをご覧ください。

■注意事項
・配線方法は、アンテナ端子の形状、外部機器の接続状況により異なりますので、電器店にご相談ください。
・アンテナ分配によりテレビや接続機器の映像が乱れたり、FM放送が受信できない場合は配線を元に戻してください。

①STBのケーブル出力に、アンテナ2分配器の入力側を差し込む
■接続方法

■問い合わせ
萩ケーブルネットワーク株式会社(25・7400)、防災安全課(25・3808)

講演・講座



上廣歴史・文化フォーラム

第8回となる今年は、萩まちじゅう博物館の語り部育成講座と連携し、東京大学大学院教授山内昌之先生の講演会を開催します。

■とき 10月30日(日) 午後1時30分～3時30分

■ところ 萩博物館講座室

■演題 「世界史のなかの吉田松陰」

■講師 山内昌之(東京大学大学院総合文化研究科教授)

(プロフィール) 1947年

北海道生まれ。近代イスラム・中央アジア史を専門とし、中東諸国との外交政策にも携わる。コラムニストなどとして多彩な言論活動も展開。

■著書は「イスラームと日本

政治」「政治家とリーダーシップ」「嫉妬の世界史」等多数

■定員 100人(先着順)

■主催 財団法人上廣倫理財団

①問い合わせ

企画課(25・3569)

萩博物館開館7周年記念講演会

11月11日の開館7周年を記念して、現在開催中の企画展「幕末明治の人物と風景」にあわせ、講演会を開催します。

■とき 11月5日(土) 午後2時～3時30分

■ところ 萩博物館講座室

■演題 「幕末・明治の肖像写真」おしろいを塗った高杉晋作」

■講師 井桜直美氏(日本カメラ博物館、古写真研究家)

■定員 80人(当日先着順)

■参加料 無料

※開館記念日に展示室に入場された方(抽選で30人)に企画展図録を、全員に萩博物館オリジナルはがきなどの記念品を贈呈します。

①問い合わせ

萩博物館(25・6447)

はぎファミリー・サポート・センター講習会

■とき 11月11日(金) 午前10時～正午

■ところ 総合福祉センター

■演題 「ピラティスで心と

10月27日～11月9日

読書週間特別行事

萩図書館

○講演会「子どもと絵本」

■とき 10月23日(日) 午前10時～11時30分

■講師 国広勝代(山口福祉文化大学教授)

■定員 20人(先着順)

○萩図書館の蔵書を考える市民懇談会

■とき 10月28日(金) 午後6時～8時

■内容 萩図書館の蔵書構成等について考える懇談会

■対象者 市内在住の方

■定員 20人(先着順)

○図書館まつり

■とき 10月30日(日) 午前9時～午後4時

■内容 ①雑誌ふろく釣りゲーム(9時30分～正午)、②「本の帯表彰式(10時～10時30分)、③電子書籍体験会(11

時～正午)、④しおり作り講座(午後1時～2時)、⑤図書館見学ツアー(2時～3時)、⑥おひさまおはなし会(3時～4時)

明木図書館

○やべみつりの絵日記展

■とき 10月20日(木)～11月30日(水) 午前9時30分～午後5時30分

■内容 絵本作家、やべみつりの絵日記の展示

○ストローで楽器をつくろう

■とき 11月2日(水) 午後3時30分～

■対象者 小学生

○古本市

■とき 11月20日(日) 午前10時～午後2時

■ところ 旭マルチメディアセンター

※「図書館でこんなことしたよ」写真展も同時開催。

○「茶話会」よみもの展

■とき 10月22日(土)～11月6日(日) 午前9時30分～午後6時

■内容 「茶話会」で語られた本を集めて展示

萩図書館(25・6355)、須佐図書館(08387・65500)、明木図書館(55・0314)

須佐図書館

○古本市

■とき 10月29日(土) 午前9時～午後5時

○「茶話会」よみもの展

■とき 10月22日(土)～11月6日(日) 午前9時30分～午後6時

■内容 「茶話会」で語られた本を集めて展示

萩図書館(25・6355)、須佐図書館(08387・65500)、明木図書館(55・0314)

※託児有り(要予約)

①申し込み

11月4日までに、はぎファミリー・サポート・センター(24・0530)へ

中央公民館 親子講座

乳幼児期の子育てについて学びます。

■とき 11月16日(水) 午前10時～11時30分

場所 中央公民館

内容 親子一緒に楽しく英語にふれる

定員 乳幼児と保護者20組 ※託児はありません。

申し込み

11月9日までに、中央公民館 (25・3590)へ

相談



ふるさと山口企業合同就職フェア

来春の高校・大学等の新卒予定者、一般求職者の就職を支援します。

山口会場

とき 10月28日(金) 午前10時～正午(高校生)、1時～4時(学生・一般)

ところ 山口グランドホテル(新山口駅前)

下関会場

とき 11月2日(水) 午前10時～正午(高校生)、1時～4時(学生・一般)

ところ 海峡メッセ下関(下関駅近く)

対象者 ①平成24年3月に高等学校を卒業予定の方、②平成24年3月に大学・短大・

専修学校等を卒業予定の方、

③求職中の一般の方

内容 参加企業との面談会

参加料 無料 ※高校生は学校を通じて申し込みが必要です。

問い合わせ

山口県若者就職支援センター (083・976・1145)

身体障がい者巡回相談(整形外科)

とき 11月8日(火) 午後2時30分～4時30分

ところ サンライフ萩

内容 補装具交付の要否判定、処方及び適合判定

相談員 更生相談所の指定医

主催 山口県身体障害者更生相談所

申し込み 10月31日までに、福祉課(25・3523)へ

スポーツ



市民バドミントン教室

とき 11月7日(月)～12月8日(木)の毎週月・木曜日、

午後7時30分～9時30分(全10回)

ところ 市民体育館

対象者 市内在住、通勤の方

参加料 800円(シャツル代等)

定員 30人

申込方法 11月1日までに、市民体育館または各総合事務所備え付け申込書を提出

申し込み

スポーツ振興課 (25・7311)

イベント



須佐歴史民俗資料館「藩校明倫館と郷校育英館」

「明倫館」と「育英館」をテーマに、吉田松陰が育英館生に贈った自筆の書1点を含む25点の資料を展示します。

とき 10月4日(火)～12月4日(日) 午前9時～午後4時30分(月曜日休館)

ところ 須佐歴史民俗資料館(須佐駅近く)

入館料 高校生以上300円、小・中学生150円

問い合わせ

須佐歴史民俗資料館 (08387・6・3916)

萩博物館

TEL:06447

企画展

幕末明治の人物と風景

―藩都萩に眠る古写真から―

11月20日(日)まで

③東京の松陰墓前に集った長州の人びと

明治2年(1869)10月26日、長州の面々が集った場所(東京若林(東京都世田谷区)の松陰墓前。松陰の招魂祭を行うことを目的に、参議広沢真臣・前原一誠、兵部大丞山田顕義といった明治政府要人を含む、おそらく20人近い人たちが顔を合わせたと考えられる。このとき、今でいう記念写真が撮られた。

松陰が処刑されたのは、これよりちょうど10年前、安政6年(1859)10月27日のことである。遺体は小塚原の回向院(荒川区)に葬られ、文久3年(1863)毛利家の抱え地であった若林に改葬される。だが松陰の墓は、元治元年(1864)禁門の変後、幕府により破壊され、

明治元年(1868)11月以降、木戸孝允らの奔走により建て直された。

明治2年の招魂祭は、倒幕後まもなく長州の人びとが松陰の霊を祭ったものとして大きな意味をもつ。そうして明治15年、萩より先に、ここに松陰神社が創建されるのである。

◆ギャラリートーク

担当学芸員による展示解説
とき 10月15日(土)、11月19日(土) 午後2時(約30分)



明治2年(1869)東京若林で催された吉田松陰慰霊祭に集う広沢真臣・前原一誠・山田顕義ら

イベント



秋の収穫祭&ハロウィン in たまち

■とき 10月21日(金)〜23日(日) 午前10時〜午後3時

■ところ 田町商店街アーケード

■内容 地元農産品の即売、ハロウィン仮装パレード、音楽コンサートなど

①主催・問い合わせ 萩市田町商店街振興組合連合会(26・2201)

萩まちなかアート

ワークショップ活動や交流を通して、賑わいのある地域づくりや、文化力の向上を目指す。

■とき 10月23日(日) 午前10時〜午後4時

※雨天決行

■ところ 萩美術館・浦上記念館、中央公園

■ワークショップ内容

【美術館会場】▽池坊550年祭を飾ろう(10時〜16時、参加料300円)、沖縄民謡エイサー(11時〜14時)、大

正琴(11時30分〜13時)、漢詩の吟詠(13時〜14時)、思いのメロデー(14時〜15時)、おんがくワクワクワークショップ(15時〜16時)、抹茶体験(10時〜16時、参加料200円)

【中央公園会場】▽缶バッチ作り、エコバック作り、ダンボールで作品作り(10時〜16時)

※申し込みは不要です。直接会場へお越しください。参加料が必要なワークショップは、当日会場にてお支払いください。

■主催 萩まちなかアート実行委員会

①問い合わせ 山口県立萩美術館・浦上記念館内事務局(24・2400)

秋の園芸展

■とき 10月28日(金)〜29日(土) 午前9時〜午後4時

■ところ 市民館小ホール

■内容 盆栽・山草・おもと展

※当日、園芸相談コーナーを設けていますので、お気軽に

お立ち寄りください。会員も募集しています。

■主催 萩園芸友の会

①問い合わせ 中央公民館(25・3590)

道の駅「あさひ」まつり&商工フェスタ

国の重要伝統的建造物群保存地区に選定されている佐々並市と道の駅をつなげて、交流の輪を広げます。

■とき 10月30日(日) 午前9時〜午後2時

■ところ 道の駅「あさひ」

■内容 特産品の販売、もちつき実演販売、しし鍋の販売、新米こしひかり試食会、佐々並市重要伝統的建造物群保存地区の散策案内など

①主催・問い合わせ

萩市民音楽祭

■とき 11月3日(木・祝) 正午〜午後4時

■ところ 市民館大ホール

■入場料 300円(会員、高校生以下無料)

県立萩美術館・浦上記念館

☎24・2400

開館15周年記念 浮世絵名品300選 10月1日(土)〜11月27日(日)



世界に3点しかないと言われる葛飾北斎の「風流無くてなゝくせ遠眼鏡」(10月30日まで展示中)

喜多川歌麿、東洲斎写楽、歌川広重、葛飾北斎等の浮世絵名品を前期(10月1日〜30日)、後期(11月1日〜27日)に分けて展示します。

■観覧料 一般1000円 70歳以上・学生800円

■休館日 月曜日

○記念講演会「最新の写楽研究について」

■とき 11月5日(土) 午後1時30分〜3時

■講師 浅野秀剛(大和文華館長)

■定員 80人(当日先着順)

■聴講料 無料

■内容 保育園・小・中・高校一般で音楽コンクール等に上位入賞した個人、団体の発表

■記念演奏「LEGEND」(オペラユニット)

①主催・問い合わせ 萩音楽協会(22・6175) 松本

レジェンドコンサート

萩市民音楽祭20周年を記

念して、4月にメジャーデビューし、ますます人気の高まっている国立音楽大学出身の若手オペラ歌手5人のユニット「LEGEND」によるコンサートが開催されます。

■とき 11月3日(木・祝) 午後6時30分〜8時30分(午後6時開場)

■ところ 市民館大ホール

■入場料 前売券大人350

ツインシネマ上映案内

☎26・6705 ★年中無休

- アンダルシア～女神の報復～ ～10/21
- まほろ駅前多田便利軒 10/1～10/21
- 猿の惑星～創世記 ジェネシス～ 10/7～ロードショー
- ピラニア3D 10/22～
- コクリコ坂から 10/29～
- ライブ 上映日未定

■上映案内(24時間) ☎26・6706

10月21日までに、山口福祉文化大学学祭実行委員会

①主催・申し込み

- フリーマーケット出店希望者募集
- 出店場所 テント(屋外)
- 出展料 無料

※帰りは同じルートで、12時30分から午後4時20分まで1時間間隔。
 (9時45分) ↓東萩駅(9時50分) ↓大学着(10時)(12時45分まで1時間間隔で運行)
 行き▽アトラス萩ダイキ前発

■とき 11月6日(日) 午前

萩市合同吟剣詩舞大会
 萩市内で活動している吟剣舞、詩舞のグループ11団体が日ごろの練習の成果を発表します。

0円(当日4000円)、高校生以下1500円(当日2000円)全席自由
 ■チケット販売所
 萩音楽協会、市民館、アトラス萩店、サンリブ萩店、萩楽器店
 ①主催・問い合わせ
 萩音楽協会(22・6175) 松本

山口福祉文化大学 学祭「喜福祭」

9時～午後4時30分
 ■ところ 市民館大ホール
 ■入場料 無料
 ①主催・問い合わせ
 萩市吟剣詩舞連盟(22・4425) 稲尾

■とき 11月6日(日) 午前10時～午後4時

■ところ 山口福祉文化大学(椿東)

■内容 学生ダンスライブ、屋台、フリーマーケット等

■無料送迎バス時刻

行き▽アトラス萩ダイキ前発

(9時45分) ↓東萩駅(9時50分) ↓大学着(10時)(12時45分まで1時間間隔で運行)

※帰りは同じルートで、12時30分から午後4時20分まで1時間間隔。

○フリーマーケット出店希望者募集

●出店場所 テント(屋外)

●出展料 無料

①主催・申し込み

10月21日までに、山口福祉文化大学学祭実行委員会

(24・4013)へ

小松亮太ミニゴリラストラノゴセッションズ

アコーディオンに似た楽器バンドネオンの一流奏者のコンサートを開催します。

■とき 12月18日(日) 午後5時～7時

■ところ 萩市民館大ホール

■内容 「THE・世界遺産(TBS系列)の作曲演奏でおなじみの小松亮太氏とラストタンゴセンセーションズによるタンゴコンサート

■入場料 前売り券3000円(当日3500円)

※全席自由、乳幼児入場不可

■チケット販売所 市民館、各公民館、市役所総合案内、アトラス萩店、サンリブ萩店、萩楽器店、ローソンチケット(Lコード66728)

■チケット発売開始 10月15日(土) (アトラスダイキ前12時45分着

※当日託児あり(事前申し込み必要)

①問い合わせ

文化・生涯学習課内小松亮太タンゴコンサート実行委員会

事務局(25・3149)に変更のお知らせ
 市報10月1日号に掲載した映画「風のかたち」上映会(11月5日、サンライフ萩)の問い合わせ電話番号が変更になりました。

地域のふるさとまつり

○かわかみふるさとまつり

■とき 11月6日(日) 午前9時30分～午後3時

■ところ 川上公民館前庭

■内容 鮎のつかみどり、新米・給すくいどり、梅干し種飛ばし競争、スギ丸太早切り競争、じゃんけん大会、生涯学習発表会、もちまき など

■主催 川上コミュニティ協議会

①問い合わせ

川上総合事務所地域振興部門(54・2121)

○須佐地域ふるさとまつり

■とき 11月3日(木・祝) 午前9時30分～午後3時30分

■ところ 須佐総合事務所駐車場

■内容 農林水産物等即売、郷土芸能、噂の京太郎歌謡ショー、のど自慢大会、もち

①問い合わせ

福栄総合事務所地域振興部門(52・0029)

■主催 福栄ふるさとまつり実行委員会

■内容 KAORU 大道芸ショー、ちひろ歌謡ショー、マツタケ汁(1杯100円、東日本大震災義援金として寄付)、飲食物販売、福引き抽選、もちまきなど

まき、健康福祉コーナー、行政相談コーナーなど
 ①主催・問い合わせ
 須佐地域ふるさとまつり実行委員会(08387・62212)

福栄ふるさとまつり

■とき 11月6日(日) 午前9時30分～午後3時30分

■ところ 福栄総合事務所横の広場

■内容 KAORU 大道芸ショー、ちひろ歌謡ショー、マツタケ汁(1杯100円、東日本大震災義援金として寄付)、飲食物販売、福引き抽選、もちまきなど

①問い合わせ

福栄総合事務所地域振興部門(52・0029)

事務局(25・3149)に変更のお知らせ
 市報10月1日号に掲載した映画「風のかたち」上映会(11月5日、サンライフ萩)の問い合わせ電話番号が変更になりました。

保健ガイド

問い合わせ 健康増進課 ☎26-0500、各総合事務所

萩 地域

※保セは保健センター ●は母子関係の行事

16 ㊸	●おとうさん出番ですよ	10:00～萩市保セ
17 ㊸	●パピママセミナー 御許町健康教室	13:00～萩市保セ 13:30～御許町公会堂
18 ㊸	●1歳6か月児健康診査 こころの相談日(要予約)	13:00～萩市保セ 13:30～萩市保セ
20 ㊸	●5か月児健康相談 長山地区健康教室 こころの相談日(要予約)	9:30～萩市保セ 10:00～長山公会堂 13:30～萩市保セ
21 金	●男性健康料理教室	13:30～浜崎みんなの家
24 ㊸	●ヘルシークラブ ●パピママセミナー	10:00～萩市保セ 9:30～萩市保セ 13:00～萩市保セ
25 ㊸	●3歳児健康診査 こころの相談日(要予約)	13:00～萩市保セ 13:30～萩市保セ
27 ㊸	●10か月児相談 こころの相談日(要予約)	9:30～萩市保セ 13:30～萩市保セ
30 ㊸	●堀内健康教室 休日がん検診(胃がん・子宮がん・乳がん)	13:30～堀内公会堂 8:00～萩市保セ

田万川・須佐 地域

17 ㊸	●まちな保健室	10:00～須佐郵便局
18 ㊸	●健康ちょきん教室 ●男性の料理教室	9:30～小川コミュニティセ 9:30～須佐保セ
19 ㊸	●すくすく赤ちゃん学級	9:30～田万川保セ
24 ㊸	●健康・介護予防座談会	10:00～やまびこ
25 ㊸	●悠優!自適!健康づくり教室 ●生き活きリハ会	10:00～須佐保セ 13:30～須佐保セ
27 ㊸	●アップアップ運動教室	13:30～弥富公民館
28 金	●須佐ウエルネス教室	13:30～須佐保セ

川上・旭 地域

毎週㊸	●とことこ教室	9:00～川上保セ
17 ㊸	●ヘルシー教室(川上)	9:30～川上保セ
18 ㊸	●ヘルシー教室(明木)	9:00～旭マルチメディアセ
20 ㊸	●ヘルシー教室(佐々並)	9:00～旭保セ
25 ㊸	●乳児相談	10:00～川上保セ

むつみ・福栄 地域

毎週㊸	●のびのび会	10:00～福栄保セ
18 ㊸	●むつみ楽しく体を動かす会	13:30～むつみ農村環境改善セ
19 ㊸	●乳幼児相談	10:00～福栄保セ

萩健康福祉センター ☎25-2667

17 ㊸	●乳幼児発達クリニック(要予約)	13:30～
19 ㊸	●酒害相談(お酒に関する困り事相談)	13:00～
26 ㊸	●心の健康相談(要予約)	13:00～

スポーツガイド



16 ㊸	●萩市長杯兼萩オープンシングルステニス大会 9:00～ラケットクラブ萩	
16 ㊸	●マルキュウカップ山口県小学生バレーボール選手権大会 萩ブロック大会 8:30～明倫小体育館ほか むつみ地域 ふれあいソフトボール大会 8:30～むつみグラウンド	
18 ㊸	●萩グラウンド・ゴルフ協会会長杯大会 8:30～萩スポーツ広場	
22 ㊸	●西日本軟式野球大会西部地区大会(C級、～23日) 8:00～田万川グラウンド	
22 ㊸	●田万川地域 親睦ゴルフ大会 8:30～萩・石見CC ●おいでませ!山口大会 バレーボール(～24日) 14:45～市民体育館 ●おいでませ!山口大会 卓球バレー 9:30～萩武道館	
23 ㊸	●むつみワクワク大運動会 9:00～むつみグラウンド ●川上地域大運動会 8:30～川上中グラウンド	
26 ㊸	●萩近郊地区秋季ゲートボール大会 9:00～萩甲子園球場	
28 金	●秋季萩市少林寺拳法大会 18:00～萩武道館	
30 ㊸	●萩市長杯争奪バドミントン大会 9:00～市民体育館	

図書館ガイド

萩図書館 ☎25-6355
須佐図書館 ☎08387-6-5500
明木図書館 ☎55-0314

21 金、28 金	●やっちゃんの青空教室	13:10～ 育英小学校
18 ㊸	●あんずの会	14:00～ 萩図書館
19 ㊸	●としょかん通信をつくろう	15:30～ 明木図書館
20 ㊸	●やべみつのり絵日記展 ～11/30	9:30～ 明木図書館
22 ㊸	●「茶話会」よみもの展 ～11/6	9:30～ 須佐図書館
23 ㊸	●講演会「子どもと絵本」	13:30～ 萩図書館
25 ㊸	●茶話会	14:00～ 須佐図書館
26 ㊸	●まなぼう館であそぼう! ●かみしばいを楽しもう	15:00～ 須佐図書館 15:30～ 明木図書館
29 ㊸	●本の帯アイデア展 ～11/13 ●古本市	9:00～ 萩図書館 9:30～ 須佐図書館
30 ㊸	●萩図書館まつり	9:00～ 萩図書館

【休館日】須佐図書館:17㊸、19㊸、24㊸、31㊸
明木図書館:17㊸、19㊸、23㊸、24㊸、31㊸

◆ふたば園 (22-2877)

おもちゃ図書館開館日	10:00～15:00
18 ㊸ 発達相談 絵本の読み聞かせ「ガタンゴトンの会」	10:00～12:00 11:00～11:30
25 ㊸ おもちゃ図書館開館日 親子遊び「ぼっぼの会」	10:00～15:00 13:00～14:00

◆萩幼稚園 (22-0775)

25 ㊸ 未就園児開放日「ひよこ組」 ※自由遊び、パネルシアター、紙芝居など	9:30～11:30
---	------------

◆萩光塩学院幼稚園 (22-2019)

26 ㊸ 未就園児への園舎開放日「てんし組」 ※自由遊び、リズム体操、手遊び、ペープサート、パネルシアターなど	10:00～11:30
--	-------------

子育てガイド



◆児童館 (25-1025)

毎週㊸、㊸、㊸ 子育てアドバイス	10:00～
毎週㊸、金 おはなしの森(子ども図書館)	11:00～
毎週㊸、㊸ だんすダンス	19:00～20:30
22 ㊸、29 ㊸ おひさまおはなし会(子ども図書館)	15:00～
20 ㊸ ピヨピヨ「お話の世界」	10:00～11:30
27 ㊸ 子育て相談	10:30～11:30



日	月	火	水	木	金	土
						1
2	3	4	5	6	7	8
9	10	11	12	13	14	15
16	17	18	19	20	21	22
23	24	25	26	27	28	29
30	31					

情報カレンダー

●萩市主催・共催の行事

夜間・休日当番医

16日	○運動会(越ヶ浜保、日の丸保)		外科	萩むらた(今古萩町)	25・9170
	○全国凧揚げ大会 in 見島	(9:00~/見島)	内科	波多野(堀内)	25・2788
17日	○道の駅「秋の収穫祭」	(9:00~/道の駅 萩・さんさん三見)	産婦人科	都志見(江向)	22・2811
	○つつじ収穫祭	(9:00~/旭農産物加工販売所つつじ)	歯科	土原(土原)	25・0380
18日	●萩市美術展 ~23日	(10:00~/市民館)			
	●エコプラザ・萩 秋まつり	(10:00~/エコプラザ・萩)			
19日	○鉄道の日 記念行事	(13:00~/萩駅)			
	●地域医療再生講演会	(13:30~/市民館大ホール)			
20日	○きれいなまち・萩 推進市民会議美化活動	(9:00~/萩商港付近)	外科	兼田(吉田町)	22・1113
	○平山台まつり	(10:00~/平山台駐車場)	内科	市原(塩屋町)	22・0184
21日	○御船倉コンサート	(13:30~, 18:30~/旧萩藩御船倉)	外科	池本(玉江浦)	25・7575
	○萩まちなかアート	(10:00~/県立萩美術館・浦上記念館、中央公園)	内科	玉木(瓦町)	22・0030
22日	○萩カルチャーミーティング2011	(10:00~/中央公園)	小児科	いわたに(椿東)	24・2100
	○邦楽演奏会	(13:00~/市民館大ホール)	外科	めづき(土原)	22・2248
23日	○萩市戦没者追悼式	(10:00~/市民館大ホール)	内科	めづき(土原)	22・2248
	○行政相談 (10:00~/むつみコミュニティセンター、13:00~/むつみ農村環境改善センター)		外科	田町(東田町)	24・1234
24日	○萩市戦没者追悼式 (10:00~/須佐文化センター、11:00~/見島ふれあい交流センター)		内科	萩慈生(玉江)	25・6622
	○きれいなまち・萩 推進市民会議美化活動	(9:00~/萩商港付近)	外科	都志見(江向)	22・2811
25日	○平山台まつり	(10:00~/平山台駐車場)	内科	全真会(玉江浦)	22・4106
	○御船倉コンサート	(13:30~, 18:30~/旧萩藩御船倉)	外科	萩市民(椿)	25・1200
26日	○萩まちなかアート	(10:00~/県立萩美術館・浦上記念館、中央公園)	内科	柳井(橋本町)	22・0748
	○萩カルチャーミーティング2011	(10:00~/中央公園)	外科	玉木(瓦町)	22・0030
27日	○邦楽演奏会	(13:00~/市民館大ホール)	内科	中嶋(今古萩町)	22・2206
	○萩市戦没者追悼式	(10:00~/市民館大ホール)	産婦人科	なかむら(熊谷町)	22・1557
28日	○萩市戦没者追悼式 (10:00~/須佐文化センター、11:00~/見島ふれあい交流センター)		歯科	まつうら(古魚店町)	26・1182
	○きれいなまち・萩 推進市民会議美化活動	(9:00~/萩商港付近)	外科	花宮(平安古町)	25・8738
29日	○平山台まつり	(10:00~/平山台駐車場)	内科	萩むらた(今古萩町)	25・9170
	○御船倉コンサート	(13:30~, 18:30~/旧萩藩御船倉)	小児科	いわたに(椿東)	24・2100
30日	○萩まちなかアート	(10:00~/県立萩美術館・浦上記念館、中央公園)	外科	兼田(吉田町)	22・1113
	○萩カルチャーミーティング2011	(10:00~/中央公園)	内科	山本(椿東)	26・0077
31日	○邦楽演奏会	(13:00~/市民館大ホール)	外科	平岡(新川東)	25・7100
	○萩市戦没者追悼式	(10:00~/市民館大ホール)	内科	玉木(瓦町)	22・0030

阿北地区 休日当番医 AM8:30~PM5:30	16日⑩ 松原(須佐) [内科] 08387・6・5055
	23日⑩ 齋藤(阿武町) [内外科] 08388・2・2838
	30日⑩ むつみ(吉部上) [内科] 08388・6・0149

※小児科は、18、24 日以外、内科で対応します。
 ※夜間・休日当番医の診療時間は翌朝8時まで。
 歯科は午前9時~正午。
 ※救急医療は急患のためのものです。

■当番医が緊急やむを得ず変わった場合

外科、内科、小児科、産婦人科は消防テレホンサービス(☎ 25・7474)、歯科は萩市消防本部(☎ 25・2772)で確認してください。



長門ゆずきち



カボスやスダチの香酸かんぎつの仲間。詳しい来歴は不明ですが、原産地である田万川地域では、古くから庭先果樹として栽培されていたと言われています。

本格的な栽培が始まったのは昭和40年頃から。このころ、同一種であると考えられていた「柚吉(宇樹橘)」との違いが鑑定で明らかになり、「長門ゆずきち」と名付けられました。萩市以外では、長門市、下関市でも栽培され、北浦地域の特産物として定着。平成19年には地域ブランドとして産地の3農協(あぶらんど萩農協、長門大津農協、下関農協)が共同で「地域団体商標」を登録しています。

爽やかな香りとまろやかな酸味の果汁がたくさん絞れるのが特徴で、酢の物はもちろん、醤油とあわせて刺身のポン酢や焼き魚など、どんな料理にもよく合うほか、最近では、ドレッシングやシロップ漬け、ジャムなど長門ゆずきちを使った加工品も多くみられるようになりました。

収穫時期は8月中旬から10月中旬で、今時期は終盤となっています。

萩・三隅道路(山陰道)の航空写真

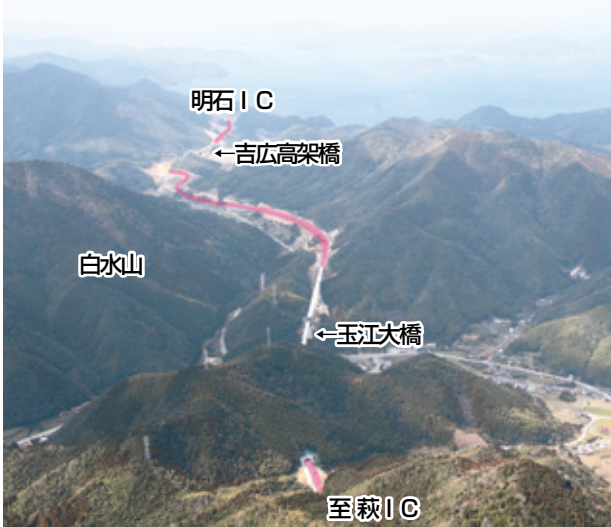

■人の動き(平成23年9月末日)

人口/54,199人(前月比-85) 男/24,883人(前月比-27)
世帯数/24,247世帯(前月比-22) 女/29,316人(前月比-58)
出生/25人 死亡/68人

慶弔だより

congratulation

お誕生おめでとう

赤ちゃん

保護者

住所



congratulation

ご結婚おめでとう

夫の氏名

妻の氏名

住所



condolence

お悔やみ申し上げます

氏名

年齢

死亡日

住所



本人または親族の方の承認を得たもののみ掲載しています。(敬称略)

※9月16日~9月30日受付分

秋の味覚、
恵みをテーマに
開催!

萩の山・海・川で作る・食べる・学ぶ

秋の体験プログラム参加者募集!

体験1

川上柚子のもぎ取り体験

10月29日(土) 午前9時～11時

川上地域の特産柚子は秋がシーズンです。農家の柚子園でもぎ取りを体験します。柚子のお土産付き。別途量り売りもできます。

集合場所/川上公民館

(川上 4527)

定員/10人(最少2人)

体験料/1,000円

受入/横山重信

準備物/作業のできる服装、

帽子



萩市ふるさとツーリズム推進協議会では、地域の資源・人材をいかした体験プログラムを作り、季節ごとに開催しています。

お気に入りのプログラムを見つけてご参加ください。

申し込み
問い合わせ

地域政策調整課 (25・3819)

- お申し込みの締切は各開催日の7日前までです。
- 体験料は、当日現地にて現金でお支払いください。
- 天候等により、内容を変更する場合がありますのでご了承ください。

体験2

秋の草木で染物体験

～あなたの秋色に染めて見ませんか～

11月3日(木祝) 午前10時～正午

柚子やススキなど秋の草木を使ってストールを染めます。どんな色に染まるのか?あなただけのオリジナルストールを作ってみませんか。

集合場所/川上公民館

(川上 4527)

定員/10人(最少3人)

体験料/2,000円

受入/神崎勝代

準備物/エプロン・ゴム手袋



川上

体験3

高島北海の足跡と秋の長門峡めぐり

11月7日(月) 午前9時45分～午後3時30分

長門峡の名を命名し、探勝道路を整備した萩出身の高島北海。没後80年を迎えた北海の足跡をめぐりながら紅葉美の長門峡を散策。

散策後は阿武川温泉でゆったりと。

集合場所/川上公民館(川上 4527)

定員/25人(最少10人)

体験料/1,500円(軽昼食付き、入浴料込)

受入/宇田川憲吾

準備物/歩ける服装、入浴タオル、雨天の場合は雨具(小雨決行)



体験4

畑で木炭作りに挑戦!

11月19日(土) 午前10時～正午

炭窯を使わず、場所と材料が揃えば挑戦できる珍しい炭焼きを体験。木炭は後日渡しとなります。

集合場所/萩阿武川温泉公園駐車場

直売所前(川上 4892-1)

定員/10人(最少4人)

体験料/1,000円(送料別)

受入/阿武賢治

準備物/作業のできる(汚れてもよい)服装、帽子



体験5

手作りのリース・飾松で 素敵なクリスマス・お正月を迎えませんか

12月17日(土) 午前9時30分～11時30分

クリスマスリース作り、お正月用の飾松作り、本格派門松作りの3コースをご用意。川上地域の材料

を使って挑戦してみませんか。

集合場所/川上公民館(川上 4527)

定員/合計15人(最少10人)

体験料/1,500円

受入/山中章三

準備物/作業のできる服装



体験6

米粉パンでむつみ豚バーガー

11月30日(水) ①午前9時～11時30分

②午後1時30分～4時

グルテン入り米粉でパンを作り、むつみ豚肉等を挟んでハンバーガーを作ります。1人6個程度をお持ち帰り。むつみ豚3種セットと米粉のお土産付きです。

集合場所/むつみコミュニティセンター(高佐下 744)

定員/各回12人(最少6人)

体験料/3,500円

受入/小川木綿子

準備物/エプロン、三角巾



むつみ

体験7

造り酒屋でミニ杉玉作り体験

12月4日(日) 午前10時～午後3時

新酒ができた時に造り酒屋の軒下に飾られる杉玉作りに挑戦してみませんか。直径30cmのものを作ります。お昼は地元の味覚を楽しんでください。

集合場所/八千代酒造

(吉部下 3306)

定員/6人(最少3人)

体験料/2,500円(昼食付き)

受入/蒲文代

準備物/花ばさみ、軍手



むつみ

体験8

クリスマスリースと正月用生花アレンジメント作り

12月11日① 午前9時30分～正午

地域に咲く草花や松・竹・梅等を使ってクリスマスリースと正月用の生花アレンジメントを作り、お持ち帰りいただきます。手作りケーキセット付き。

集合場所／むつみ総合事務所
(吉部上 3191-1)
定員／20人(最少10人)
体験料／2,000円
受入／山本ヒロ子
準備物／花ばさみ



体験9

昔ながらのこんにやく作り体験

12月11日①、18日① 午前8時30～午後1時30分

自家製こんにやく芋を使って、昔ながらのこんにやく作りを体験します。作ったこんにやくを使って簡単な昼食も作ります。

集合場所／こいこいがんこ村
(吉部下 4738-1)
定員／5人(最少3人)
体験料／2,000円(昼食付き)
受入／岡村まさ子
準備物／エプロン、三角巾



体験10

酒蔵見学・歴史の道散策と満月鍋

12月14日① 午前9時30分～午後1時30分

八千代酒造の酒蔵や歴史の道の散策をした後、昼食はむつみ豚を使った「むつみ満月鍋」を楽しみます。

集合場所／むつみ総合事務所
(吉部上 3191-1)
定員／20人(最少5人)
体験料／2,000円(昼食付き)
受入／佐々木智恵子
準備物／雨天の場合は雨具



体験11

千石台大根でばあちゃん漬物作り体験

12月18日① 午前10時～午後2時

千石台大根を使ってたくあん作り。昼食は、羽釜で炊き込みご飯、地元野菜とむつみ豚で豚汁を作ります。辛子漬け・わさび漬けの作り方も教えます。

集合場所／むつみ福祉の里ふれあいセンター(吉部上 3301-1)
定員／15人(最少6人)
体験料／1,500円(昼食付き)
受入／むつみ支部老人クラブ連合会
準備物／エプロン、三角巾

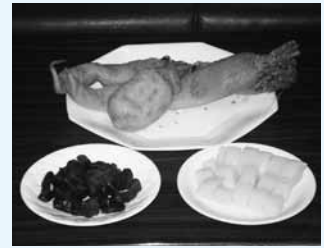

体験12

須佐の浜の味！いか飯作り体験

11月5日①、6日① 午前10時30分～正午

須佐産ケンサキイカで、いか飯作り体験。イカの中は赤米のもち米100%。できたての柔らかいケンサキイカともち米の食感が楽しめます。その場で試食またはお持ち帰りいただけます。

集合場所／ジョイフルセンター須佐
(須佐 7248-10)
定員／30人(最少10人)
体験料／800円
受入／漁協須佐支店女性部
準備物／エプロン、タオル



須佐

体験13

古代米・赤米でリース作り体験

11月5日①、6日①、13日① 午前10時～午後3時の間で随時(約30分)

刈り取ったばかりの茜色に染まった赤米の稲穂を使ったリース作り体験。オリジナルの作品はお持ち帰りできます。ハーブティーの無料サービス付き。

集合場所／須佐大橋コミュニティ広場(須佐 3139-1)
定員／20人
体験料／1,000円
受入／手芸グループ
「はなみずき」



体験14

須佐焼ろくろ体験 11月12日①、13日①、23日①、26日①

午前10時～午後3時の間で随時(約30分)

江戸時代に盛んに焼かれていた須佐唐津焼。その郷で集落の皆さんが焼き物作りに取り組んでいます。ろくろ体験でオリジナルの焼き物作りが楽しめます。作品は、焼いて後日お届けします。

集合場所／須佐大橋コミュニティ広場(須佐 3139-1)
定員／20人
体験料／作品1個につき2,000円(送料別)
受入／須佐焼の会



体験15

弥富そば打ち道場

12月18日①、25日① 午前10時～正午

今年も弥富の里に6haの蕎麦が栽培されています。新蕎麦を使って十割蕎麦を自分の手で打ってみませんか。市販では味わえない素晴らしいコシと風味を味わえます。

集合場所／旧弥富中学校
(弥富下 4084-6)
定員／10人
体験料／2,000円
受入／弥富亀ちゃん倶楽部
準備物／エプロン、タオル



福栄

体験16

白菜漬けと柚子味噌作り体験

12月11日① 午前10時～午後1時

福栄で採れた白菜や柚子と、地元で作った味噌を使って白菜漬けと柚子味噌作りを体験してみませんか。昼食は自分で作った柚子味噌をご賞味ください。白菜のお土産付き！

集合場所／福の里企業組合(紫福 2556-4)
定員／10人(最少3人) 体験料／2,000円(昼食付き)
受入／福の里企業組合 準備物／エプロン、三角巾

