

2012/平成24年

3月15日



萩

23年度 完了した主な事業

観音院観音堂
(山田玉江)

編集・発行／萩市総務部広報課
〒758-8555 萩市大字江向5 10番地
TEL 0838-25-3178 FAX 0838-26-5458
ホームページ <http://www.city.hagi.lg.jp/>



完了した 主な事業

平成23年度に萩市が実施した様々な事業のうち、今年度完了、または完了予定の主な事業を紹介いたします。

3月完成

観音院観音堂

玉江の観音院は古くから「玉江観音」と呼ばれ、海の護り観音としてあがめられ、中国33観音霊場のひとつとして数えられています。観音堂は八江萩名所図画にも描かれ、萩を代表する景観のひとつとして、萩市の景観重要建造物、歴史的風致形成建造物に指定されています。

しかし、江戸時代に建てられて以来、長年の風雨にさらされ老朽化が進み、存続が危ぶまれていました。そこで「歴史まちづくり法」に基づく「歴史的環境形成総合支援事業」(萩市歴史的風致維持向上計画に基づくコア事業)として国と市の補助金と檀家や玉江地区の皆さんなどからの浄財により、平成21年度から補修工事を行い、今年3月にすべての補修が完了しました。

【観音院観音堂修理事業】

【施設概要】 構造形式Ⅱ木造、三間二重塔婆、本瓦ぶき(庇部分：棧瓦ぶき)、平面積Ⅱ69㎡、総高13m

【工事概要】 破損していた屋根・軒回り、庇部分をいったん解体し、傷んでいた部材の取替や補修を行い、在来どおり組み立てました。また、自動火災報知機や避雷針設備を設置しました。

【総事業費】 1億1580万円(国・市・所有者が各1/3)

▽事業主体 宗教学法人観音院

◆4月1日 見学会を開催

■とき 4月1日(日) 午前11時～正午

※駐車場は限りがありますので、まあるバスをご利用ください(原漁協玉江浦支店前下車、徒歩3分)。

※観音院主催の落慶式は、10月21日(日)の予定です。

■問い合わせ

文化財保護課 (25・3299)



3月完成

渡辺蓄蔵旧宅の整備

渡辺蓄蔵は、松下村塾に学んだ後、英米で造船学を学び、その後官営長崎造船局(現在の三菱重工長崎造船所)の初代局長に就任するなど長らく日本の造船界等の発展に貢献した人物です。

渡辺蓄蔵の居宅として建てられた橋本川河畔の旧宅の敷地内には、明治中期に建てられた主屋、茶室、土蔵が建ち並び、江向八丁筋に面して、江戸時代の武家屋敷の遺構とみられる長屋門があります。また、主屋と茶室の前には日本庭園が設けられています。

市では、ご子孫から建物と土地の寄付を受け(土地の一部は購入)、歴史的環境形成総合支援事業として、平成20年度に実施設計、21年度から整備工事を行い、今年3月にすべての整備が完了します。

【渡辺蓄蔵旧宅整備事業】

【施設概要】 主屋、茶室、土蔵、長屋門、総延床面積Ⅱ422㎡

【工事概要】 雨漏りや経年により破損していた屋根や柱・梁・土台などの補修と、屋根のふき替えや内外の壁の塗り直しなどを行いました。また、荒廃していた庭園は中門の復原や飛石の据え直しなどを行い、露地風庭園として整備しました。併せて、トイレや駐輪場など今後の活用に必要な施設整備も行いました。

【総事業費】 1億5714万円(国・市が各1/2)、うち整備工事費1億332万円

◆4月1日 見学会を開催

■とき 4月1日(日) 午前10時～11時

※当日は、萩自動車学校の職員駐車場を臨時駐車場として開放します。

◆4月1日から公開

■開館時間 午前9時～午後5時

※駐車場はありませんので、まあるバスをご利用ください(自動車学校下車)。

▽4月15日(日) 午前9時から記念イベントを開催します。詳しくは市報4月1日号でお知らせします。

■問い合わせ

工事に関することⅡ文化財保護課 (25・3238)

運営に関することⅡまちじゅう博物館推進課 (22・6450)





4月5日
オープン

中央公園テニスコート (人工芝)

昭和33年に設置した中央公園のテニスコートが老朽化したため、改修工事を行い3月に完成しました。

テニスコートは、従来の土から全天候型砂入りの人工芝に張り替え4面を整備しました。さらに夜間も利用できるように、1面ごとに点灯できるカードタイマー方式の省エネ型の照明灯を設置しました。

中央公園整備事業

【事業概要】 テニスコート4面(人工芝、約3300㎡)、照明灯(32基)
【総事業費】 7500万円

4月5日 オープニングセレモニーを開催

■とき 4月5日(木) 午前10時～正午

■内容 竣工式、久松志保プロテニ



長屋門外観



主屋外観

スプレーヤー(鹿児島県出身、日本ランキング最高5位)による高校テニス部への実技指導

利用時間

| | | |
|-------------|------------|------|
| 利用時間 | 午前9時～午後10時 | |
| 利用料 (1面) | 午前9時～正午 | 180円 |
| | 正午～午後5時 | 310円 |
| | 午後5時～10時 | 310円 |
| | 延長料金(1時間) | 60円 |
| 照明料 (1面) | 1時間 | 500円 |

▽申込方法 市民体育館備え付けの申請書(秋市ホームページからもダウンロード可)を市民体育館内スポーツ振興課に提出

▽4月22日(日)に、記念ソフトテニス大会を開催します。詳しくは、市報4月1日号でお知らせします。

問い合わせ

■ 工事に関すること 都市計画課 (25・3160)

■ 利用に関すること 市民スポーツ振興課 (25・7311)

北斗七星

市長コラム

No.83

3・11東日本大震災から1年が経過した。この大惨事は我々に大きな試練とともに数多くの教訓を与えてくれた。

科学万能の時代とはいえ、地震・津波の被害を止めることも予知することもできない。自然の驚異にただ愕然とするのみ。これは人間社会の傲りへの警鐘とさえ思う程。歴史をひもとくと大地震の後に再び大地震が連動する事例が多いと聞く。東海・東南海・東京直下等々へ続くとの憶測が流布している。国土交通省四国運輸局においては高齢者等の津波避難のため救命艇の建造を検討との報道があった。現代版のノアの方舟である。笑うに笑えぬような施策は差し迫った危機感の表れか。

萩は萩藩開府以来大規模な地震・津波被害がなく平穏な恵まれた地。しかし歴史を遡ると平安時代後期に益田で大地震・津波発生伝承がある。「備えあれば憂いなし」、今後防災・減災に各般にわたり努めなければならぬ。



また、維持管理経費を削減するため、汚泥の発生を抑制する汚泥減量化システムも導入しました。

4月から河内・青海地区と、
問い合わせ
 下水道建設課 (25・4651)

市民館の照明をLED電球へ取り換え



市民館では、電気代の大幅な節減を図るため、ロビーと大ホールのすべての照明をLED電球に取り換えました。これにより、明るくしただけでなく、維持管理経費の削減を図ります。

■秋市民館維持管理事業
【総事業費】 1112万円 (ロビー
 Ⅱ電球約1230個、大ホールⅡ電球約1670個)
■問い合わせ
 文化・生涯学習課 (25・3590)

3月完成

椿南地区に浄化センター

椿南地区の用水路等の水質保全と生活環境を改善するため、椿南浄化センターを整備しました。

汚水処理に関しては、市の施設で2つ目となる紫外線消毒装置を備え、維持管理が容易な連続流入間欠ばっ気方式を採用しています。

椿・大屋・笠屋・桜江の一部地区で供用開始します (対象：約350世帯)。

なお、引き続き平成24年度からは、椿南2期地区の整備を行います。
■農業集落排水施設整備事業 (椿南浄化センター整備工事)
【事業概要】 施設面積Ⅱ3318㎡、処理人口Ⅱ3720人、処理能力Ⅱ1005㎡

園児の保育環境改善のため、老朽化した園舎の改修と空調設備の設置等を行いました。
 土原保育園のほくく室空調設備の設置、椿保育園のトイレブースの改修、須佐保育園とあさひ保育園の屋根と床の改修、あさひ保育園佐々並分園の屋根と給水設備の改修、福川保育園の外構工事を行いました。

保育園園舎の改修等

■保育園老朽園舎改修事業
【総事業費】 2489万円



あさひ保育園では屋根を改修

保育園にAEDを設置

保育園児ならびに地域住民の安全・安心を確保するため、AEDを12月までに、市内全保育園に設置し、利用にあたっての講習会を開催しました。

【設置場所】 公立保育園17園・私立保育園4園 (設置済みの2園を除く)
【総事業費】 344万円 (私立保育園には設置経費を補助)

三見保育園の園庭を芝生化

転倒によるけがの防止や、園児の屋外活動の促進を図るため、三見保育園の園庭を芝生化にしました。芝生化は土原・川上保育園に続き市内3園目で、昨年6月に園児と保護者がポット苗を園庭に植え付け、9月には緑いっぱい芝生で運動会を行いました。

■保育園園庭芝生化事業
【植え付け面積・植栽数】 272㎡、1050ポット



【総事業費】 約40万円

12月

むつみ児童クラブを 小学校内に開設

むつみ児童クラブに通う児童の安全確保を図るため、学校から約500m離れているむつみ福祉の里ふれあいセンターから、むつみ小学校内に昨年12月移設しました。新たに空調設備を整備し、床をフロアリングに張り替えました。

■児童クラブ保育改善事業

【総事業費】 235万円（うち国庫補助170万円）

■問い合わせ

子育て支援課（25・3536）



1月

中国自然遊歩道を整備

川上と福栄地域にまたがる扇子おしのたき落滝へ通じる中国自然遊歩道の草刈り等による整備を1月に行いました（伊良谷地区、延長約800m）。倒木の除去や雑木の伐採などを景観に配慮して行い、気持ちよく散策できるようになりました。

今年夏頃に滝巡りツアーを予定しています。

【総事業費】 11万円

■問い合わせ

川上総合事務所産業振興部門（54・2121）



9月

須佐歴史民俗資料館 外壁塗装・雨樋改修工事

昭和62年に開館した須佐歴史民俗資料館は、老朽化により外壁と雨樋が落下する危険性があるため、改修工事を行いました。

【事業概要】 外壁塗装、雨樋の改修

【総事業費】 501万円

■問い合わせ

須佐総合事務所地域振興部門（08987・6・2211）



3月

小川地区の農道開通

山口県が広域営農団地整備のために、小川地区で平成6年度から建設を進めてきた広域営農団地農道整備事業（阿武東地区）と、ふるさと農道緊急整備事業（矢原地区）が完成します。これにより、平山台果樹園の流通促進や生活環境の改善等が期待されます。

完成後は市に譲渡され、3月下旬から通行できます。

【事業概要】 総延長9.7km

■問い合わせ

農政課（25・4193）



選挙による
農業委員

30人

※現=現職、新=新人、元=元職

| 選挙区域 | 担当地区 | 氏名 |
|-------------------------|------------------|--------------------|
| 田万川・須佐 地域 (第1選挙区) | 田万川 | 品川 勳 (68歳、上田万)現 |
| | | 上杉 重男 (59歳、上小川西分)現 |
| | | 宮内 敏男 (64歳、下小川)新 |
| | 須佐 | 大塚 茂生 (67歳、須佐)現 |
| | | 田村 廣 (63歳、須佐)新 |
| | | 田島 康朗 (63歳、弥富上)現 |
| むつみ地域 (第2選挙区) | むつみ | 秦穴 信義 (70歳、吉部上)現 |
| | | 猪亦 修生 (61歳、吉部下)現 |
| | | 山根 登 (61歳、片俣)現 |
| 福栄地域 (第3選挙区) | 福栄 | 藏増 裕一 (63歳、福井上)現 |
| | | 齋藤 賢親 (58歳、福井上)現 |
| | | 原田 知美 (55歳、紫福)現 |
| | | 岡 卓 (72歳、紫福)現 |
| 萩地域 (第4選挙区) | 椿東 | 小野村 壽美夫 (61歳、椿東)現 |
| | | 金子 哲也 (59歳、椿東)現 |
| | 大井 | 佐伯 泰資 (68歳、大井)現 |
| | | 吉屋 憲治 (77歳、大井)現 |
| | 大島 | 鈴川 肇 (51歳、大島)現 |
| | 相島 | 西村 藤一 (64歳、相島)現 |
| | 萩地域 (第5選挙区) | 川内 |
| 榎谷 隆夫 (53歳、椿)現 | | |
| 椿 | | 大谷 憲治 (71歳、椿)現 |
| | | 山田 片岡 兼雄 (65歳、山田)現 |
| 三見 | | 吉村 剛 (55歳、三見)新 |
| 見島 | | 船戸 英明 (68歳、見島)元 |
| 川上・旭地域 (第6選挙区) | 川上 | 大田 勸 (74歳、川上)現 |
| | | 明木 |
| | 明木 | 中村 博和 (68歳、明木)新 |
| | | 佐々並 |
| | 光田 英彦 (64歳、佐々並)新 | |

新しい 農業委員が 決まりました!



2月26日に予定されていた農業委員会選挙が無投票になり、公選委員の農業委員30人が決まりました。また、選任委員(議会や農業協同組合など関係団体からの推薦委員)7人も決まりました。任期は、いずれも3月8日から3年間で、

また、3月8日の臨時総会では、会長に片岡兼雄さん(山田)、会長職務代理者に藏増裕一さん(福井上)が選任されました。農地に関するご相談は、お近くの農業委員までお尋ねください。

◎農業委員の役割

- 農地の売買・貸借等の権利移動や農地転用に伴う農地法の許認可業務の審査
- 認定農業者等の担い手の確保・育成、農地の利用集積・有効利用の取り組みを通じた地域農業の構造改革の推進
- 農業者や集落、農業関係団体等の声を政策に反映させるため、農業現場の意見を積み上げ、行政庁への建議等

■問い合わせ

萩市農業委員会(25・3405)

選任委員

7人

| 推薦機関 | 氏名 |
|--------|-------------------|
| 農業協同組合 | 有田 源二 (68歳、吉部下)現 |
| 農業共済組合 | 守永 正範 (61歳、明木)現 |
| 土地改良区 | 田上 善治 (77歳、佐々並)新 |
| | 中村 昌幸 (72歳、河添)現 |
| 市議会 | 原川 久美子 (66歳、山田)現 |
| | 嶋 哲子 (56歳、上小川西分)現 |
| | 中村 かおる (47歳、片俣)新 |

全国大会出場 おめでとう!

柔道

全国高等学校柔道選手権大会
(3月19～20日 東京都)

フットサル

トリムカップ2012全国女子選抜フットサル大会
(3月23～25日 大阪府)

少林寺拳法

全国高等学校少林寺拳法選抜大会
(3月24～25日 香川県)

水泳

全国JOCジュニアオリンピックピックカップ春季水泳競技大会
(3月26～30日 東京都)



【50・100m自由形】
國廣 紀子
(萩高校2年、椿)



【73kg級】
奥村 圭祐
(萩高校1年、岩国市)



【60kg級】
山本 晃己
(萩高校2年、椿東)



■山口県チーム(16人)選抜
[前列左から] 田村泉(萩東中2年)、藤原かな(萩西中1年)、[後列左から] 林尚美(代表者・土原)、篠原正恵(平安古町)



【男子団体演武・組演武・単独演武、女子組演武】
■萩商工高校 少林寺拳法部
[前列左から] 岡凌太(椿東)、阿部高志(椿東)、三好隼人(浜崎新町)、大坂屋真理(阿武町)(以上2年)、[後列左から] 藤田昌弘(椿東)、久保田孝幸(大井)、田辺拓也(大井)、中谷志穂(山田)(以上1年)

全国大会 優勝 おめでとう

日本ジュニア室内陸上競技大会

全国トップクラスの選手が集結する室内陸上競技大会。2月4～5日(大阪府)

3年間陸上部に所属し、ジュニアオリンピック陸上競技大会(走り幅跳)1位等、全国トップレベルの成績を残してきました。高校進学後は、七種競技での全国制覇、国際大会出場が夢です。



60mハードル(8秒67)
南野 ともみ 智美(萩西中3年)

受章 おめでとうございます

消防庁長官表彰

消防業務の功績等が顕著な消防団員・消防職員等への国からの表彰

◎功労賞

金子栄一(川上) 萩市消防団川上方面団長

◎永年勤続功労賞

小橋明(山田) 萩市消防団中央方面団山田第1分団長

長岡榮治(大島) 萩市消防団中央方面団大島分団長

阿部高昭(川上) 萩市消防団川上方面団川上第3分団副分団長

下瀬一美(上小川西分) 萩市消防団田万川方面団田万川第1分団長

平野隆史(江崎) 萩市消防団田万川方面団田万川第7分団長

平島正和(吉部上) 萩市消防団むつみ方面団本部分団長

磯部一義(須佐) 萩市消防団須佐方面団須佐第3分団長

木村計司(佐々並) 萩市消防団旭方面団副分団長

阿座上和徳(紫福) 萩市消防団福栄方面団本部分団長

今本澄男(堀内) 萩市消防本部警防課主幹(消防司令)

放課後子ども教室

ボランティア スタッフ

参加 児童 募集!



市では、放課後や週末などに、子どもたちの安全・安心な居場所として小学校や公民館・図書館等で「放課後子ども教室」を開設しています。

教室では、地域の方々の協力を得ながら、子どもたちと共に学習、体験活動、スポーツ・文化活動など、地域の特色を生かした様々な活動を放課後児童クラブと連携して実施しています。

■問い合わせ 文化・生涯学習課(25・3590)

| 開設場所 | 教室の内容 | 対象児童 |
|-------------------------|------------------------------|-------------|
| 新規 萩セミナーハウス | 体験教室 | 全校区 |
| 萩博物館 | 体験教室(竹細工、裂き織り、民話読み聞かせ等) | |
| 児童館 | 学び教室等 | |
| 中央公民館 | 学び教室、習字、ものづくり、詩吟、囲碁、川柳、絵画教室等 | 明倫小 ほか |
| 椿東小学校 | スポーツ・体験教室 | 椿東小 |
| いきいき交流センター(後小畑) | 体験教室等 | 越ヶ浜小 |
| 椿西小学校 | クッキング、ニュースポーツ等 | 椿西小 |
| 白水会館 | 茶道教室 | 白水小 |
| 木間小学校 | 卓球・体験教室(門松作り等) | 木間小 |
| 三見公民館 | 手芸・体験(しめなわ・七草がゆ作り)・科学教室 | 三見小 |
| 大井公民館ほか | 音楽教室、スポーツ、民話と紙芝居等 | 大井小 |
| 大島公民館 | 学び・遊び・体験教室 | 大島小 |
| 相島小学校 | 遊び・学び・体験教室 | 相島小 |
| 見島公民館ほか | 学び・読書・パソコン・卓球教室 | 見島小 |
| 川上公民館 | 茶道・華道・スポーツ・手芸教室 | 川上小中 |
| 田方川 江崎公民館 | 遊び・学び・体験教室、交流活動 | 多磨小 |
| 小川公民館 | | 小川小 |
| むつみ 生涯学習資料館 子どもの館 | 学び・体験教室 | むつみ小 |
| 須佐公民館 | 学び教室・四季の工作・スポーツ・花壇づくり、交流活動等 | 育英小 |
| 須佐図書館 まなぼう館 | ものづくり | 育英小・ 弥富小 |
| 弥富小学校 | 学び・遊び・体験・自転車教室 | 弥富小 |
| 旭 明木公民館・ 明木図書館ほか | 読書、紙芝居、ものづくり、体験教室(しめなわ作り等) | 明木小 |
| 佐々並公民館・ 佐々並小学校 | スポーツ(バドミントン・卓球)・体験教室 | 佐々並小 |
| 福栄 福川公民館 | 学び・囲碁将棋・スポーツ教室等 | 福川小 |
| 紫福公民館 | 体験教室、スポーツ | 紫福小 |
| 全 萩わんぱく広場 | 昔遊び、ものづくり、体験活動等 | 全校区 |

参加児童募集!

- 内容 遊び、宿題等の学習支援、読書、スポーツ、文化・芸術活動、体験活動、ものづくり、交流活動など
- 対象者 主に小学生
- 参加料 無料(活動内容によっては材料費や保険料等が必要です)
- 開催日 教室によって異なります。各学校を通じて配布されるチラシ、または4月発行の子ども情報誌「あそぼ」をご覧ください。
- 申込方法 文化・生涯学習課または各公民館へお申し込みください。

子どもの声

「先生がやさしく着物の着付けを教えてくださいましたので分かりやすかったです。着物が大好きなので学ぶことができとても嬉しかったです」

○保護者の声

「子どもたちにとって貴重な体験が、大切な思い出になると思います。家に帰っても体験したことをたくさん話してくれます」

ボランティアスタッフ募集!

放課後子ども教室の運営に有償ボランティアとしてご協力いただける

- 方(団体・個人)を募集しています。
- 対象者 ①地域の子どものための健全な成長のために活動したい、②社会経験や技能を伝えたい、③昔遊び、ものづくり、地域の伝統文化・芸能等を伝えたい、④元学校教員、⑤教員を目指している、⑥趣味・サークルで活動している
- 謝金 580円/時間
- 活動場所 市内小学校や公民館等
- 活動時間 放課後、週末等(都合の良い時間帯、日数で構いません)
- 申込方法 お気軽に文化・生涯学習課へお申し込みください。活動場所や参加日数等を説明します。

ご存知
ですか？

市の

福祉サービス

市では、高齢者や障がい者の方へ、介護用品支給や訪問理美容、交通手段の確保など、各種サービスを実施しています。

3月28日から平成24年度の申請を受け付けますので、利用を希望される方は申請をお願いします。

※平成23年度の利用期限は3月31日です。有効期限の過ぎた利用券は使用できませんのでご注意ください。

家族介護用品支給事業

在宅で高齢者等を介護している家族に、紙おむつ等の購入のための利用券を発行します。

■対象者 市内在住の高齢者等（介護保険制度の要介護1～5）を在宅で介護している家族で、同居・別居にかかわらず、市民税非課税世帯（介護者、要介護者とも）の方

※別居の場合は同居に近い形で介護している方に限ります。

■利用方法 市内の登録協力店にて利用券と介護用品を引き換え

■利用上限額（年間）

要介護1～3 3万5000円

要介護4～5 7万5000円

※10月以降の申請分は半額。

申請方法

- 介護保険証と印鑑を持参し、介護保険課または各総合事務所市民窓口部門備え付けの申請書を提出
- 各担当地区の在宅介護支援センターの相談員が自宅まで訪問して行う代行申請

次のいずれかで申請

問い合わせ

介護保険課（25・3137）、各総合事務所市民窓口部門、各担当地区の在宅介護支援センター

リフト付タクシー専用利用券

高齢者等で、公共交通機関の利用が困難な方に交付します。医療機関への通院等に限り使用できません。

■対象者 市内在住で、次のすべてに該当する方

①原則、要介護3以上の認定を受けている方

②ストレッチャーでの移送が必要な方、または常時車椅子を使用するなど、一般のタクシーでの移送が困難な方

③医療機関・福祉施設に入院・入所していない方

※障がい者福祉タクシー利用券の交付を受けている方や自動車税・軽自動車税の減免を受けている方

は対象となりません。

■利用券 1枚500円

※1回に使用する枚数に制限はありません。

■交付枚数 年間40枚（2万円分）

※10月以降の申請分は20枚（1万円分）

■運行時間 原則、午前7時30分～午後6時

※事前に予約が必要です。治療等で運行時間外に利用される場合は、事業者に直接ご相談ください。

■介助 運転手1人での対応となりますので、乗降時以外の介助はできません（居室からタクシーまでの移動などで介助が必要な場合は、ご家族やホームヘルパーで対応をしてください）

訪問理美容サービス

自宅から美容院や美容院に出向くことが困難な方が、自宅で散髪等のサービスを受けることができます。訪問にかかる経費を助成するように訪問にかかる経費を助成します。

■対象者 市内在住の高齢者で、心身の障がいのため、自宅から美容院や美容院に出向くことが困難な方等

■利用方法 サービスを受ける際

に利用券を提出

■利用者負担金 訪問にかかる経費は無料。理美容料金は実費

■利用限度 年6回

※10月以降の申請分は3回。



障がい者福祉タクシー利用券

■対象者 市内在住で、次のいずれかに該当する方

①身体障がい者手帳の障がい等級が1級～3級の方

②身体障がい者手帳の障がい種別が腎臓機能障がい、通院による人工透析治療を受けている方

③療育手帳Aの方

④精神保健福祉手帳1級の方

※自動車税または軽自動車税の減免を受けている方、高齢者のリフト付タクシー専用利用券の交付を受けている方は対象となりません。

■利用券 1枚500円

■交付枚数 年間48枚（2万4000円分）

※1回につき1枚のみの使用となります。

※透析で通院の場合、週2回通院される方は1冊、週3回通院される方は2冊追加交付します。追加交付の場合は医療機関の証明（通院状況のわかるもの）が必要です。

■申請方法 障がい者手帳と印鑑を持参し、福祉課・各総合事務所市民窓口部門備え付けの申請書を提出

■問い合わせ 福祉課（25・31523）、各総合事務所市民窓口部門

2/5

昨年の観光客数

約142万人(前年比6%減)

萩市観光協会(松村孝明^{たかあき}会長)は、萩地域の平成23年の観光客数は141万7992人(前年比6.2%減)、宿泊客数を46万7222人(前年比3.6%減)と発表しました(山口国体参加者は除く)。

昨年の東日本大震災等で全国的に苦慮するなか、文化財を活かした町づくりや萩温泉郷の浸透、観光パフォーマーなどによるおもてなしに努め、観光客の減少を最少限に抑えることができました。

2月5日、指月公園で「萩観光シーズン開き」が行われ、松村会長は「萩にあるもの、萩にしかないものを生か



して萩ファンを増やし、何度も訪れてもらえるようにしたい」と話しました。

2/5

大空高く舞い上げ たこあげ大会

2月5日、萩ウェルネスパークの萩スポーツ広場で「萩市子ども会たこあげ大会」が開催され、市内の親子74組が参加しました。萩

揚げようと、寒さにも負けず走り回り、空には個性豊かな凧が数多く舞い上がっていました。

地域子ども会育成連絡協議会の主催で毎年行われ、今年で36回目を迎えます。

オープニングイベントでは見島郷土会による「鬼ようず」

の大凧揚げが行われました。子どもたちは自作の凧を空高く



2/8

萩海保に新巡視艇「はぎなみ」配属

萩海上保安署に新たに巡視艇「はぎなみ」(100t)が配属され、2月8日に披露式が行われました。これまで萩沖の日本海は巡視船「しづき」が治安維持や離島の救急支援などを行い、昭和63年の配属以後23年間で検挙数は479件、航走距離は約47万2000kmを超えます。

はぎなみはその後継で、推進方式がウォータージェットになり速力や機動性が高くなったほか、赤外線監視装置を装備し夜間の監視能力も向上。これまで以上に海の治安維持が期待され



2/10

第9期21はぎ市民会議発足

2月10日、市民館で「第9期21はぎ市民会議」(34人の発足式が開かれました。21はぎ市民会議は、平成14年度に発足し、市民主体で行うまちづくり推進のため、市へ提言するとともに市民自らが活動を行う会議組織です。

会長の柴田寿美子^{すみこ}さんは「これまでに提言された内容を自分たちの手で少しでも実現できるよう頑張りたい」と述べ、その後、委員は福祉・子育て、農林水産、教育・文化・スポーツ、竹・花プロデュース(まちづくり、他部会との連携の活動等を行う)の4部会に分かれ、意見交換を行いました。



2/11 青空の下でスキー教室

2月11日、広島県のやわたハイランド191スキー場で川上・旭地域のスキー教室が開催され、40人が参加しました。以前は各地域別々に開催していましたが、昨年と今年は両地域合同で行い、地域交流をしながら冬季のスポーツに親しみました。

青空と白銀の世界に子どもたちは大はしゃぎで、寒さも忘れ存分にスキーを楽しみました。はじめは恐る恐る滑っていた初心者も、終わる頃には一人でリフトに乗ってスキーを楽しむ程の上達ぶりでした。



2/15 大規模災害を想定した市職員の非常参集訓練

市では、大規模災害発生時に市職員が円滑に防災活動ができるよう、平成19年度から事前に実施日を公表しない方法で非常参集訓練を行っています。

「山口県北部で震度6強の地震が発生」の想定で、2月15日午前5時30分、萩市防災メールで訓練が発令され、指定職員等250人が市役所本庁や総合事務所等に参集。その後「萩市災害対策本部員会議」を開催し各部の対応状況を本部長（市長）に報告しました。市では、この訓練結果をもとに今後一層、防災体制の充実を図ります。



3/1 商工会議所会館が東田町に移転

萩商工会議所の新しい会館が2月20日、東田町に完成し、3月1日から業務を開始しました。1階は駐車場、2階は事務室や会議室となっています（床面積は約400㎡）。東田町の旧飲食店を改築し、これまでの萩商センタービル（江向）から事務所機能を移転しました。今後、萩商工センタービルは、1階部分を所有者の萩市に返還、2・3階は、商工会議所が会議室等として引き続き利用します。

なお、新会館の土地は、市が3500万円で購入し、萩商工会議所へ無償で貸与しています。



3/1 萩八景遊覧船 運航開始

萩の町並みを水上から楽しむ萩八景遊覧船が、3月1日から運航を開始しました。平成16年の運航開始から9年目のシーズンを迎え、6隻のうち老朽化した5隻の屋根や船のふちを改修しました。

遊覧船は指月橋発着場から出発し、海上から萩城跡などが見学できる40分のコースで、11月末まで運航します。

桜の季節を迎える4月頃には、距離を延長し桜並木を見るコース（8km、60分）を用意しています。満開の桜で彩られた橋本川沿いや萩城跡等をぜひご堪能ください。





2/9 山陰道早期整備の促進を 4市長会議開催

萩市、長門市、島根県益田市、浜田市の4市長会議が、2月9日、ルネッサナなどと(長門市)で開催されました。

県域を越えた広域連携を図ろうと1997年から開かれ、今回で12回目(長門市は2009年から参加)。防災や交通体系、定住促進などについて情報交換を行い、4市の連携のあり方などが議論されました。

野村市長は「先の大震災により、高速道路の必要性が高まってきている」と述べ、山陰道の早期整備に連携して推進していくよう呼びかけました。



萩

3/4 萩ツインシネマでトークショー

3月4日、萩ツインシネマで萩市吉田町出身の俳優、松本実さんと下関市出身の映画監督、佐々部清さんのトークショーが行われました。萩が生んだ俳優と、田町商店街活性化のためのCMを制作するなど、萩にゆかりの深い名監督の話をお聞きと、会場は満員の観客でした。

佐々部監督は「人は縁でつながっていて、萩の土地や人との出会いも映画からもらった縁のひとつ」と、松本さんは「萩は自分に俳優をやらせてくれる両親がいる場所」と述べ、共通して「いつか恩返しを」との思いを語りました。



佐々部監督(左)と松本実さん

2/22 春を告げる シロウオ

萩の早春の風物詩、シロウオの四つ手網漁が松本川河口付近で始まりました。シロウオが川底の石裏に卵を産みつけやすいように、1月中旬には産卵期前に松本川流域で産卵場作りを行いました。

シロウオは、ハゼ科の体長は5cmほどの半透明の小魚で、2月中旬頃から漁が始まります。昼4、5枚ほどの大きさの網を川に沈め、産卵のため海から遡るシロウオをすくいあげる、江戸時代から続く伝統漁法で、4月中旬まで行われます。



伝統漁法の「四つ手網漁」

3/4 萩・しろ魚まつり開催

3月4日、山口県漁協萩地方卸売市場で「萩・しろ魚まつり」が開催されました。

四つ手網漁法の体験のほか、シロウオを使った雑炊、うどんなど、萩ならではの季節料理が楽しめました。

なかでも一番の人気は、生きたまま酔じょうゆで食べる名物の「おどり食い」で、4000人分の無料サービスに来場者は長蛇の列を作り、シロウオの動き回る姿に驚きながらも、独特の食感やのどごしを楽しんでいました。



「おどり食い」に並ぶ来場者

2月24日・25日

全国椿サミット萩大会



ステージで感謝のあいさつをする金野副市長

2月24日、第22回全国椿サミット萩大会が市民館で開催され、全国のツバキ愛好家やツバキ・サザンカを市区町村の花木に指定する自治体など約300人が参加しました。

昨年の東日本大震災で中止となった岩手県大船渡市から参加した金野周明副市長をはじめ4人が、全国の支援に対する感謝と復興への決意の横断幕を掲げあいさつしました。その後、アカペラユニット「XUXU」により昨年の大会で披露される予定だったテーマ曲「Camellia（椿のうた）」が披露され、会場を盛り上げました。

2月18日～3月20日

椿まつり



椿小町がおもてなし

椿の最盛期に合わせ、椿まつりが2月18日から始まりました。オープニングイベントでは、ステージで郷土芸能の舞が披露され、背景の椿の赤や緑と重なり、会場をさらに華やかにしていました。

会場内では椿見どころ案内人の無料ガイドや椿小町による会場案内等が期間中の土・日曜日に楽しめます。静寂な群生林のトンネルに入ると、来場者は、包まれるような独特の椿の世界に魅了されます。

笠山の椿は、今年は3月中旬ごろ開花のピークを迎える見込みです。

消費生活コーナー

◎投資用マンションの勧誘

投資用マンション等の悪質な勧誘の被害が増加し、昨年10月に宅地建物取引業法が改正され、取り締まりが強化されました。

【事例】

勤務先に「投資用マンションを購入しませんか」という内容の勧誘電話がかかってきた。「興味ありません」と断り、電話を切ると「何で電話を切るのか」と逆上さかれ、その後も1日中電話がしつこくかかり、仕事に支障が出て困っている。

アドバイス

あいまいな態度をとると「購入の見込みがある客」と思われ、その後も勧誘が続くことになりま

す。興味がない場合は、「興味がない」、「もう勧誘電話はかけてこないでほしい」と宅地建物取引業者にはっきりと断ってください。

断っているにもかかわらず勧誘電話をかけてくる業者には、業者の商号または名称と、勧誘を行った従業員の名前を確認し、宅地建物取引業法違反に当たる行為であることを指摘したうえ、国土交通省や警察等に相談すると警告しま

しょう。

また、宅地建物取引業者に脅されたり身の危険を感じたときは、最寄りの警察署へ相談しましょう。

■宅地建物取引業法の規制を強化したことによる禁止行為

- ①宅地建物取引業者の商号または名称、勧誘を行う者の氏名、勧誘目的である旨を告げずに行う勧誘行為
- ②相手方が契約を締結しない（勧誘を引き続き受けることを希望しない）旨の意思を示したにもかかわらず勧誘を続ける行為
- ③長時間の電話または訪問などの迷惑行為

問い合わせ

萩市消費生活センター

(25・0999)



ワクチンデビューは生後2か月から！

予防接種のすすめ

世界中のみんながなぜ痛い思いをしてワクチンを受けているのでしょうか。かかってしまうと治療が大変だったり、命に関わるような病気だったたりするからです。今回は、ワクチンで病気を防ぐことの大切さと、適切な時期にワクチン接種を受けることの重要性をお話しします。

◎日本はワクチン後進国!?

皆さんは、VPDという言葉をご存知ですか。VPDとは、Vaccine Preventable Diseasesの略で、日本語に訳すと「ワクチンで防げる病気」のことです。VPDの中でも、最近注目されているのが肺炎球菌とHib（ヒブ・インフルエンザ菌b型）です。テレビCM等でご存知の方も多いと思います。

日本では、BCG（結核）、ジフテリア・百日咳・破傷風、ポリオ、麻疹・風疹、日本脳炎が定期接種（すべての子どもが受けるべきもの）になっていますが、その他にも肺炎球菌やHibのようにワクチンは存在するのに、定期接種になっていない

VPDがあります。日本はワクチン後進国です。

◎防げるのに防がない!?

世界中には、とてもたくさん人の感染症が存在しており、中にはワクチンがないために有効な予防ができず、多数の命を奪っていることも少なくありません。多くの感染症に対して開発されているワクチンは限られているので、ワクチンで感染を防げるといえるのは大変幸運なことなのです。

よく「赤ちゃんは病気をしない」といいますが、実は赤ちゃんは病気に対する抵抗力（免疫）が大変未熟です。生まれる前にお母さんからもらった免疫も数か月たてば弱くなります。生まれたての赤ちゃんでもかぜはうつりますし、かかってしまうと重症化しやすく、入院が必要になったり、命に関わるような事態になったりすることもあります。もしその原因がVPDだったらどうでしょう。防ぐ方法があるのに防がないなんて、どう思いますか。

◎タイミングをのがさないために!

ワクチン接種の目的はVPDの予防です。VPDにかかりやすくなる前に、あらかじめワクチンで十分な免疫をつけておくことが大切です。とくに乳児は感染症に対する抵抗力が弱いので、適切な時期にワクチン接種することが重要です。

例えば、Hibワクチン、肺炎球菌ワクチンは遅くとも生後7か月までに初回接種（各々3回ずつ）を完了しておく必要があります。しかし、その他にもBCGや三種混合ワクチンなど接種すべきものがあり、多数のワクチンを1本ずつ受けていては、接種が遅れがちになりかねません。これらを解消するため、一度に複数の免疫をつけられる同時接種という方法があります。

◎同時接種は世界の常識!

「小さな赤ちゃんに一度に複数のワクチンを接種して大丈夫？」とご心配される親御さんもおられます



萩市民病院
えんどう ひさし
医師：遠藤 久
専門：小児科

が、同時接種は世界では当たり前前のことです。米国では生後2か月の赤ちゃんに最大6種類のワクチンを同時接種しています。

世界中の小児科医が同時接種を実施しているのは、接種スケジュールが簡単になり、接種忘れ等が減る（接種率が上がる）だけでなく、「早く免疫をつける」というワクチン本来の目的を果たすために必要だからです。

◎生後2か月からスタートダッシュ!

0歳児のワクチンには、生後2か月になる前に接種できるものもありますが、全体のスケジュールや病気にかかるリスクを考えると、初めてのワクチンは生後2か月の初日から始めるのが理想的です。例えば3月1日生まれる赤ちゃんなら、5月1日から始めるというスタートダッシュが肝心です。

1か月健診で小児科を受診した際に相談していただければ、生後2か月からスムーズに始めることができると思います。ワクチンで防げる病気が予防しましょう。





狂犬病予防注射を受けましょう!

| 地域別予防注射日 | |
|----------|---------------------|
| 4月3日(火) | 萩地域(相島、大島) |
| 4日(水) | むつみ地域 |
| 5日(木) | 萩地域(川内) |
| 6日(金) | 萩地域(三見、椿、木間、山田、市民館) |
| 9日(月) | 萩地域(椿東、大井) |
| 10日(火) | 萩地域(川内、椿東、椿) |
| 11日(水) | 萩地域(見島) |
| 16日(月) | 川上地域、旭地域 |
| 17日(火) | 旭地域 |
| 24日(火) | 須佐地域 |
| 26日(木) | 田万川地域 |
| 27日(金) | 福栄地域 |

問い合わせ
環境衛生課 (25・3146)
各総合事務所市民窓口部門

生後3か月以上の飼い犬は毎年1回、狂犬病予防注射を受けることが法律で義務付けられています。

また、新たに生後3か月以上の犬を飼うときは、犬の生涯に一度の登録をしなければなりません。

市では、狂犬病予防注射と犬の登録受付を、4月に実施します。都合の良い場所で受けてください。

※昨年に比べ期間が短くなり、時間帯、巡回ルートが一部変更となっているのでご注意ください。

| 実施場所・時間 | | 料金(1頭) |
|--------------|---|--|
| 犬の飼い主(登録済)の方 | 事前に「注射日程表」を送付します。また、「注射受付票」を送付しますので、必ず持参のうえ、予防注射を受けてください。 | 2,950円 ○注射料金2,400円 ○注射済票交付手数料550円 |
| 新たに犬を飼われる方 | 環境衛生課または各総合事務所で確認してください。 | 5,950円 ○登録料金3,000円 ○注射料金2,400円 ○注射済票交付手数料550円 |

3/25 **4/1**
8:30~12:00

転出・転入が多い、3月末と4月はじめの日曜日に、本庁の窓口サービスを実施します

転出入時の様々な手続きが市民総合窓口でワンストップで行えます

| 業務内容 | 問い合わせ |
|---|------------------------------------|
| <ul style="list-style-type: none"> ○住民異動届の受付(転入、転出、転居、世帯変更、転校の届出書の交付等) ○各種証明書の交付 住民票の写し、印鑑登録証明、戸籍・除籍・附票の謄・抄本、戸籍記載事項証明等 ※戸籍異動に伴う証明および附票の一部の証明については、発行できない場合があります。 ○国民健康保険、後期高齢者医療、国民年金に関する届出および申請(資格の取得・喪失・変更の受付等) ○印鑑登録の受付 ○外国人登録(新規・変更)の申請 ○自動車臨時運行許可 ○転入者へのゴミの出し方の説明(分別・場所等) ※他機関への照会が必要なもの、住民票の広域交付・住民基本台帳カード・電子証明など住民基本台帳ネットワークに係る業務および旅券(パスポート)業務は除きます。 | <p>市民課 25・3493 25・3400</p> |
| <ul style="list-style-type: none"> ○各種証明書の交付 納税証明、課税証明、所得証明 ※固定資産関係証明書は除きます。 ○国民健康保険料、介護保険料に関する問い合わせ | <p>税務課 25・3479 25・3136</p> |
| <ul style="list-style-type: none"> ○子ども手当、保育所入所、乳幼児・ひとり親家庭医療費助成等の申請 ○児童扶養手当の住所変更届(転出入に伴うもの) ○妊婦健康診査受診票交付(転入妊婦) ○乳児健康診査受診票交付(転入乳児) | <p>子育て支援課 25・3536</p> |
| <ul style="list-style-type: none"> ○公金の収納業務 | <p>収納課 25・3575</p> |
| <ul style="list-style-type: none"> ○水道料金・下水道使用料の収納手続 ○水道の開閉栓に関する手続 (移転等で使用中止・開始される場合、4~5日前から届出ができます) ※3月24日(土)と3月31日(土)の午前中も実施します。 | <p>水道業務課 25・2398</p> |

受付は市民総合窓口で行います

4月からの制度の変更

住民票の写し・戸籍謄本等の第三者交付に係る「本人通知制度」の開始

住民票の写しや戸籍謄本等の不正請求・不正取得を防止するため、本人の代理人や第三者から請求を受けて交付したときに、その事実を本人に通知する制度を4月1日から開始します。

通知を希望する方は、事前に本人からの登録が必要です。登録できる方 萩市に住民登録のある方・萩市に本籍のある方（過去にあった方を含む）

■登録方法 窓口備え付けの登録申請書に、本人確認書類（運転免許証・パスポート・保険証など）を添えて申請 ※代理人が申請する場合は、事前にご連絡ください。

■登録期間 5年
■申請場所 市民課戸籍・登録係、各総合事務所市民窓口部門、支所・出張所

■お問い合わせ
市民課戸籍・登録係
(25・3400)

障がい児等の申請・相談窓口が市に変更

児童福祉法および障害者自立支援法の一部改正により4

月から、「知的障がい児通園施設利用事業」が「児童発達支援事業」「放課後等デイサービス事業」となり、申請から決定までの窓口が萩児童相談所（県）から萩市福祉課に変更

わかります。

併せて、窓口の統一を図るため「心身障がい児母子通園訓練事業」の申請・相談窓口が「子育て支援課」から「福祉課」に変わります。

■お問い合わせ
福祉課 (25・3523)

低所得者の福祉用具購入費・住宅改修費の受領委任払い

介護保険で特定福祉用具を購入したり住宅改修をされる場合、低所得者の方については、今までは、一時立て替えの後、保険給付である9割分を償還払いで払い戻していましたが、一時的な金銭負担の軽減を図るため、4月から本人負担分の1割を事業者へ支払い、9割分を市が直接事業者へ支払う「受領委任払い」

が利用できるようになります。利用にあたっては、市民税非課税世帯など一定の要件がありますので、居宅介護支援事業者（ケアマネージャー）、地域包括支援センター、介護保険課へお問い合わせください。

■お問い合わせ
介護保険課 (25・3368)

森林の新規取得に関する森林所有者届出制度の開始

森林法の改正により、4月

から新たに森林所有者の届出が義務付けられました。この制度は個人、法人にかかわらず、売買契約のほか、相続、贈与、法人の合併などにより森林の土地を新たに取得した場合に届出をする制度です。ただし、国土利用計画法に基づく土地売買契約の届出を

提出した場合は除きます。

■届出方法 林政課、各総合事務所産業振興部門備え付けの届出書（萩市ホームページからもダウンロード可）を提出

※詳しくは林政課へお問い合わせください。

■お問い合わせ
林政課 (25・4194)

萩博物館天体観望室公開日の変更

萩博物館には40cm反射望遠鏡や太陽望遠鏡を設置した天体観望室があり、公開日には「星の会」（発足から61年目）を開催し天文指導員が解説します。

4月6日から土曜日の公開日を金曜日に変更します。

■とき 毎週金曜日午後1時～4時30分、午後7時30分～9時

■参加料 無料

■お問い合わせ
萩博物館 (25・6447)



HAGI 情報 案内板

Ask 問い合わせ 電話番号(代表)

本庁 0838-25-3131
川上総合事務所 0838-54-2121
旭総合事務所 0838-55-0211
福栄総合事務所 0838-52-0121
むつみ総合事務所 08388-6-0211
須佐総合事務所 08387-6-2211
田万川総合事務所 08387-2-0300

お知らせ



国民年金保険料の改定

4月から国民年金の保険料が変わります。

【現在】月額1万5020円



【改定後】月額1万4980円

平成23年の消費者物価指数下落の影響等で、前年度の保険料から40円の引き下げとなります。

前納(半年、1年)されると、保険料が割り引かれます。ご希望の方は、萩年金事務所へご相談ください。

お問い合わせ

萩年金事務所

(24・2158)

市民課後期高齢者医療・年金係 (25・3239)

| 納付方法 | | 保険料年額 | | 年間割引額 |
|------|-----------------|-----------------|----------|--------|
| 毎月納付 | 納付書・口座振替(翌月末振替) | 14,980円(月額)×12月 | 179,760円 | — |
| | 口座振替(当月末振替) | 14,930円(月額)×12月 | 179,160円 | 600円 |
| 半年前納 | 納付書 | 89,150円(半年分)×2回 | 178,300円 | 1,460円 |
| | 口座振替 | 88,860円(半年分)×2回 | 177,200円 | 2,040円 |
| 1年前納 | 納付書 | — | 176,570円 | 3,190円 |
| | 口座振替 | — | 175,990円 | 3,770円 |

萩市共通商品券のつり銭の取り扱い

これまで萩市共通商品券のご利用の際に、つり銭をお渡ししていましたが、「資金決済に関する法律」により、払い戻しが原則禁止とされ、4月1日からつり銭の支払いができなくなりました。

ご迷惑をお掛けしますが、今後も萩市共通商品券をご利用ください。

お問い合わせ

萩商工会議所内萩市共通商品券協同組合 (25・3333)

萩⇄石見空港間は、乗合タクシーをご利用ください

現在の空港連絡バス(防長交通1日1便)に替わり、4月1日から、萩近鉄タクシーが、萩市と萩・石見空港を結ぶ乗合タクシーを運行します。

■料金 萩地域(自宅や宿泊施設から) 2500円、須佐・田万川地域(既存のバス停から) 1500円

■利用方法 利用日の前日まで

エコプラザ・萩情報

(24・5300)

○不用品活用銀行

■おゆずりします
足踏ミシン、エアコン(業務用)、学習机、こいのぼり(ペラダ用)、スタッドレスタイヤホイールセット、漬物石、二層式洗濯機、布製ソファ、布団袋、ポータブルトイレ、結納セット、冷蔵庫、和室用テーブル

ください。成立した場合や登録を取り消される場合もご連絡ください。

○リサイクル講座

■とき 4月8日(日) 午前10時~正午

○端午の節句の小物作り講座
〜緋鯉をつくらう〜

■おゆずりください

■登録は3か月間。登録者と直接交渉していただきます。希望者は、エコプラザ・萩へご連絡

■内容 古布を使って端午の節句の小物作り

◆登録は3か月間。登録者と直接交渉していただきます。希望者は、エコプラザ・萩へご連絡

■定員 20人程度

ワゴン

▽参加料 100円(材料費別)

ワゴン

▽申込先 エコプラザ・萩

でに、萩近鉄タクシー(22・0924)へ予約

お問い合わせ

萩・石見空港利用拡大促進協議会(0856・23・0990)

イベント用品等を貸し出します

むつみコミュニティ協議会

が、自治総合センターの宝くじの助成金で行われるコミュニティ助成事業により、イベント用テント4張、展示用パネル25枚を整備しました。これらの用品については、貸し出しもを行います。

申し込み

むつみ総合事務所地域振興部門(08388・6・0211)

お知らせ



野焼きにご注意を

空気が乾燥し、風の強い日が多いため、県内で野焼きが原因の火災が多発しています。次のことに注意し火の取り扱いに気をつけましょう。

○野焼きによる火災を防ぐためのポイント

乾燥注意報や強風注意報発令中は火の回りが早くなるので、極力、野焼きを行わないこと。やむをえず行う場合は、事前に最寄りの消防署(所)または各総合事務所地域振興部門に「火災とまぎらわしい行為等の届出」を提出し、実施日には連絡してください。

■注意事項

- 決して一人では行わず、複数人で行う
- 火のそばから絶対に離れない
- 水バケツ・水道ホースなどの消火用具を事前に準備する

①問い合わせ

消防本部警防課

(25・2784)

緊急情報の速報メール配信 (au、ソフトバンク)

津波警報などの緊急情報をauやソフトバンクの携帯電話等(対応機種に限る)へ強制配信します。

避難勧告、土砂災害警戒情報や津波警報等の人命に関わる自然災害や国民保護の緊急情報が発表された場合、萩市防災安全課から萩市エリアに所在する携帯電話に「緊急速報メール(災害・避難情報)」でお知らせします。

受信費用は無料、申し込み不要で観光客などの一時滞在者にも配信されます。防災メールと異なり火災・通行止め・防犯の情報は配信しません。

■対応機種 ▼au…スマートフォン、昨春秋以降に発売をされた携帯電話、▼ソフトバンク…スマートフォン、104SH、103SH(2月現在)

※受信可否は携帯電話会社のホームページや販売店でご確認ください。

※一部の機種では設定変更や

アプリケーションの追加が必要な場合があります。また、すべての携帯電話等に対応するものではありません。

※ドコモの携帯電話向けは昨年8月から運用しています。

①問い合わせ

防災安全課(25・3808)

募集



「(仮称)萩市花と緑を守る条例」(案)のパブリックコメント

市では、緑を守る条例の改正を進めています。花と緑のまちづくりをよりよいものにするために、市民の皆さんの意見を募集します。

■改正の内容

現在の条例は昭和48年に制定された旧萩市の条例を基に作られており、現在の情勢に即していないことから、新たに萩市の緑豊かな景観づくりと公共空間の緑化、市民の皆さんの自発的、実践的な緑化活動を支援するなど、萩らしさのあるものに改正します。

■募集期間 3月28日～4月

26日

■閲覧場所 市役所本庁市政情報コーナー、都市計画課、各総合事務所地域振興部門、萩市ホームページ

■提出方法 都市計画課、各総合事務所地域振興部門備え付けの用紙(ホームページからもダウンロード可)を郵送、FAX、メール、持参

※提出された意見および市の考え方は、ホームページで公表します。

②提出先

〒758-8555 萩市都市計画課花と緑の推進室(25・3644、FAX 25・4011、メール fos1.kei@city.hagi.lg.jp)

災害時の協力井戸

大規模な災害が発生し、水道等の給水が停止した場合に、被災者へ生活用水を提供していただける井戸を募集しています。

井戸水の提供は無償かつ任意で、給水ができない場合に所有者等が責任を負うものではありません。災害時に位置情報を公表することがあります。

す。

■募集要件

● 井戸水を汲み上げるためのポンプ(電動または手押し)またはつるべ等があり、安全に取水できること

● 色、濁り等がないこと

※井戸所有者以外の方からも井戸所在情報の提供をお願いします。

①問い合わせ

防災安全課(25・3808)

道の駅「ハピネスふくえ」レストラン経営者

福栄地域の道の駅「ハピネスふくえ」で、飲食関連サービス業を営む事業者を募集します。

■入店条件

- 営業開始 4月中
- 営業日 原則としてハピネスふくえが開店している日(年末年始12月30日～1月3日を除く)
- 営業時間 原則として午前10時～午後5時

※状況により短縮、延長等は可能です。

● 使用可能面積 207㎡(厨房を含む)

固定資産税

4月1日～5月31日は無料で縦覧・閲覧できます

①問い合わせ
税務課固定資産税係

(25・3485)

各総合事務所・支所・出張所

土地・家屋の価格等の縦覧

土地・家屋について、納税者が、自分の所有する資産の評価額と市内の他の資産の評価額を比較することにより、自身の資産に対する評価が適正かどうかを確認するため、土地・家屋価格等縦覧帳簿の縦覧ができます。

※非課税または免税点未満のため課税されていない土地・家屋については、縦覧帳簿に記載されません。

縦覧できる方 市内の土地または家屋に係る固定資産税の納税義務者、納税管理人、納税義務者の代理人

※市内に土地・家屋を所有していない方または非課税等により課税されていない方は、縦覧できません。

縦覧帳簿の記載事項
・土地価格等縦覧帳簿(所在地番、地目、地積、価格)
・家屋価格等縦覧帳簿(所在家屋番号、種類、構造、床面積、価格)

縦覧期間 4月1日～5月31日(土・日曜日、休日を除く)

固定資産税課税台帳(名寄帳)の縦覧

なよせちよう

4月1日から、平成24年度の固定資産課税台帳(名寄帳)の縦覧を開始します。

縦覧場所 税務課固定資産税係、各総合事務所市民窓口部門、支所・出張所

縦覧できる方 納税義務者、納税管理人、納税義務者の代理人、借地人・借家人等(賃借権者、地上権者その他使用または収益を目的とする権利を有する方)

縦覧に必要なもの 縦覧される方の本人確認書類(運転免許証等)
※代理人の場合は委任状、法人の場合は社印または委任状

※借地人・借家人等は権利を

【台帳の写しの交付手数料】
1枚につき200円

■応募資格 飲食店営業許可のある個人・団体(市内業者を優先します)

■募集期間 3月16日～30日

■申込方法 道の駅「ハピネスふくえ」備え付けの申込書を郵送、持参

■選考方法 申込者からの個別ヒアリング

■申し込み 〒758・0212 萩市大字福井下4014・2 道の駅「ハピネスふくえ」(52・0356)

平成24年度 萩景観賞の候補

市では、「萩景観賞」の候補を募集しています。

今年度のテーマは、「樹木」です。また、テーマ以外のものを「自由部門」として募集します。

◆樹木部門

・周囲の景観と調和し、萩市の景観形成に寄与しているもの

・道路その他の公共の場所から見る事ができるもの

【例】四季折々の景観を作り出す樹木・樹林、一年を通して周辺と調和した景観を作り出す樹木・樹林、神社や寺院にある樹木・樹林、住宅の庭木や生垣など

自由部門

・美しく後世に残したいと思わせる萩にふさわしい景観を形成している建築物・工作物・まちなみなど

■募集期限 6月30日(土)

■応募方法 都市計画課、各総合事務所産業振興部門備え付けの応募票または任意の用紙に候補物件の名称、所在地、部門、応募(推薦)理由、応募者(推薦者)の住所、氏名、電話番号を記入し、写真(2枚以上)を添付のうえ持参、郵送またはメール

※自薦他薦は問いません。応募票は萩市ホームページからもダウンロードできます。

■審査 市の施設や道の駅等の投票所。または萩市ホームページでの市民投票と景観審議会において審査。

■表彰 10月(予定)

■申し込み 〒758・8555 萩市都市計画課(25・3647、

メール tosikei@city.hagi.lg.jp)

19

市報HAGI

2012(平成24)年3月15日号



春の花いっぱい
コンクール

萩市花と緑のまちづくり推進協議会では、一年を通じて花にあふれた秋づくりと、花による市民の緑化意識の高揚を目指して「花いっぱいコンクール」を実施します。

◎花壇部門

- 個人の部
 - 地域・職域団体の部
 - 学校花壇の部
- ※いずれも、合計面積20㎡以上の花壇が対象です。

◎ガーデニング・プランター部門

- 住宅敷地、事業所敷地等の沿道の塀、壁、庭、バルコニー、テラス（20㎡未満の小規模な花壇）など、誰もが自由に観賞できる場所に花を飾っている個人や団体
- 審査基準 管理状態、花壇（ポット）の美しさ、花壇の育成状況、花壇づくりの創意工夫など
- 審査日 4月16日（月）（鳥しよ部・萩地域以外の学

校は、前週に事前審査

- 申込方法 3月30日まで、都市計画課、各総合事務所地域振興部門備え付けの応募用紙またはハガキに、住所、氏名、電話番号、部門別を記入し、郵送、持参（FAX不可）
- ※自薦他薦は問いません（他薦の場合は、所有者の承諾を得てください）。
- 主催 萩市花と緑のまちづくり推進協議会
- ◎申し込み 〒758・8555 萩市都市計画課花と緑の推進室（25・3644）

相島スイカ作り
オーナー

- スイカの苗木を買い、植え付け・収穫などに参加する一口オーナーを募集します。苗木の管理は地元で行います。相島のスイカは、こだわりの一果採りのため、1本の苗木から1個（8kg以上の大玉）しか収穫しません。
- 料金 一口5000円（苗木2本）
- 植え付け日 4月15日（日）
- 収穫予定時期（収穫祭）

7月中旬

- 応募口数 60口（先着順）
- ※1口に対し、収穫祭の参加人数2人まで
- 申込方法 3月15日から電話または任意の用紙によるFAX
- 主催 相島スイカ作りオーナー実行委員会
- ◎申し込み J A あぶらんど萩相島ふれあい店（25・7166、FAX兼） 田中
- ※平日の正午～午後4時は電話で、その他の時間はFAXで受け付けます。

家族のリフレッシュの
つどい

- 心の病（統合失調症等）で治療されている方の家族を対象としたリフレッシュのつどいを開催します。
- とき 3月22日（木）午後1時30分～3時30分
- ところ 萩健康福祉センター
- 内容 家族の交流、情報交換等
- ◎主催・申し込み 3月19日までに、萩健康福

社センター（25・2667）へ

もぎたてフレッシュ
夏みかん

- 夏みかんを使った新鮮なジュースやお菓子を作ってみませんか。どなたでも参加できます。
- とき 4月15日（日）午前10時～午後3時
- ところ 萩セミナーハウス（堀内）
- 内容 夏みかんの収穫、夏みかんしぼり、夏みかん菓子づくりなど
- 参加料 1500円（昼食・保険代含む、おみやげ付）
- 定員 30人（先着順）
- ◎主催・申し込み 4月10日までに、萩セミナーハウス（21・7501）へ

山口県健康福祉祭 競技
スポーツ大会、将棋・
囲碁大会

- この大会での成績上位者は10月13日から開催される「全国健康福祉祭宮城・仙台大会」に出場できます（剣道、ソフトボールは除きます）。

■とき 5月23日（水）

- ところ 維新百年記念公園、やまぐちリフレッシュパーク（山口市）
- 対象者 60歳以上（昭和28年4月1日以前に生まれた方）
- 競技種目 卓球、テニス、ソフトテニス、ソフトボール、ペタンク、弓道、剣道、囲碁将棋
- 申込方法 4月11日までに、介護保険課、各総合事務所市民窓口部門備え付けの申込用紙を提出
- 主催 生涯現役推進センター（山口県）
- ◎申し込み 介護保険課（25・3137）、各総合事務所市民窓口部門

バードウォッチング
2012 in 見島

- 鳥たちの大移動が始まる4月、渡り鳥の中継地である見島では、毎年珍しい種類の鳥をたくさん観察できます。
- とき 4月21日（土）午前10時30分～午後4時、22日（日）午前7時30分～午後1時

※10時30分までに見島小学校グラウンドに集合。

■ところ 本村地区の水田周辺、宇津地区の大峠おおたま、北灯台周辺など見島一帯

■内容 日本野鳥の会会員を講師に招き、各グループに分かれてウォッチングコースを散策

■参加料 1000円(保険料、テキスト代)

■募集定員 30人

④主催・申し込み

4月10日までに、見島支所内見島観光協会バードウォッチング係(23・3311、FAX23・3313)へ

講演・講座



萩・世界遺産登録推進講演会

世界遺産登録を目指している「九州・山口の近代化産業遺産群」の構成資産候補である大板山たたら製鉄遺跡と萩反射炉をテーマに講演会を開催します。

■とき 3月27日(火) 午後1時30分～3時

■ところ 萩博物館講座室

■内容

○特別講演

■演題 「萩藩領の製鉄業と大板山たたら製鉄遺跡」

■講師 渡辺一雄(梅光学院大学文学部教授、同大学博物館長)

■プロフィール

山口県埋蔵文化財センター、山口県教育委員会文化課勤務を経て現職。埋蔵文化財センター勤務時に、大板山たたら製鉄遺跡の発掘調査を担当。

○講演

■演題 「3年間の古文書調査でわかった 萩反射炉築造の真相」

■講師 道迫真吾どうせき(萩博物館主任研究員)

■参加料 無料

■定員 100人程度(先着順)

■主催 世界遺産登録推進萩市民会議

①問い合わせ

世界遺産推進課

(25・3380)

「萩の魅力を活かす観光地づくり」講演会

市では、萩の魅力を生かした観光地づくりのための知識・見識を高めるきっかけづくり、課題解決のためのヒントを得るために、全国の地域振興事例に詳しい藻谷浩介もたにさんの講演会を開催します。

■とき 3月28日(水) 午後3時～4時

■ところ 萩博物館講座室

■演題 「萩の魅力を活かす観光地づくり」

■講師 藻谷浩介(日本総研調査部主席研究員)

■プロフィール

山口県生まれ。平成大合併前の3200市町村の99.9%、海外59か国を訪問し、現場での実見に加え、各種統計、郷土史等を照合して地域特性を多面的に把握。45万部を超えるベストセラー「デフレの正体」など著作多数

■受講料 無料

■定員 40人程度(先着順)

①問い合わせ

観光課(25・3139)

萩博物館

025・6447

藤田伝三郎翁生誕170年記念

日本の近代を拓いた萩の産業人脈

4月10日(火)まで

◇藤田伝三郎銅像建立と萩

明治44年(1911) 南片河町の藤田伝三郎生誕地で、伝三郎銅像の除幕式が挙行されました。萩で建立された最初の銅像でした。当日は萩の各町内から祭りのシャギリなどが繰り出し、萩の住民を挙げて銅像の建立を祝いました。

◇鮎川義介と萩産業大博覧会

昭和10年(1935) 萩市制3周年を記念し、萩の史跡観光振興と経済活性化を目的に萩産業大博覧会が開催されました。日本産業社長鮎川義介は、博覧会実行委員会を組織し会場内に日産館を建設。

傘下会社の事業内容や製品などを出展し、日産コンツェルの概要を紹介しました。出展、協賛した会社は、日産自動車、日立製作所、日本鋳業(現、JX日鉱日石金属)、日本水産、中央火災傷害局保険(現損害保険ジャパン)など17社にのぼりました。

◆ギャラリートーク

担当学芸員による展示解説

■とき 4月7日(土) 午後2時～3時



藤田伝三郎銅像除幕式



萩産業大博覧会の日産館

講演・講座

中央女性セミナー

笑いヨガを体験してみませんか。笑いヨガは、笑いとヨガの呼吸法を組み合わせた健康法です。

■とき 4月5日(木) 午前10時45分～正午

■ところ 総合福祉センター

■講師 平山英子(ヨガ講師)

■参加料 無料

■定員 10人程度(秋地域連合婦人会会員と合わせて50人程度)

※動きやすい服装・飲み物持参でご参加ください。

☎主催・申し込み

3月28日までに、中央公民館(25・3590)へ

接客・ビジネスマナー研修講座「基礎編」

秋商工会議所では、新入社員や若手社員等が職業人として必要な基礎知識および技能を習得することを目的に、研修講座を開催します。

■とき 4月9日(月) 午前10時～午後4時30分

■ところ 秋建設会館(江向)

■内容 専門講師による社会人としての基礎知識や仕事の進め方等

■講師 蔵本幸子(人材育成コンサルタント)

■対象者 新入・中途採用社員、今までに本格的に接客実習研修を受けていない人

■参加料 1人2000円(非会員3000円)

■定員 30人

☎主催・申し込み

秋商工会議所

(25・3333)

高杉晋作講演会

今年の高杉晋作の没後145年の年です。例年、晋作墓所(権原、松陰誕生地隣)で行っている墓前祭に併せて講演会を開催します。

■とき 4月14日(土) 午後1時30分～3時

■ところ 松陰神社内松陰記念館

■演題 「晋作伝から消された話」

■講師 一坂太郎(秋市特別学芸員)

■内容 晋作研究の第一人者

である一坂太郎が二十数年にわたり遺族や関係者から聞いた、英雄・偉人とは異なる晋作の人物像と、その一族の悲劇の歴史を話します。

▽墓所清掃(午前10時～)

▽墓前祭(午後3時～、晋作墓所)

☎主催・問い合わせ

秋博物館内全国晋作会連合会

(25・6447)

イベント

萩近郊音大生による新入演奏会

萩市(9人)、長門市出身の音大生10人による演奏会が開催されます。

■とき 3月18日(日) 午後2時～5時

■ところ 阿武町町民センター文化ホール

■内容 ピアノ・電子オルガン・声楽の演奏、賛助出演あぶハローモニー

■入場料 500円(高校生以下、音楽協会会員は無料)

☎主催・問い合わせ

秋音楽協会事務局(22・6175) 松本

秋商工高校吹奏楽部定期演奏会

秋商工高校吹奏楽部が練習の成果を発表します。

■とき 3月20日(火・祝) 午後2時～4時

■ところ サンライフ萩

■内容 デイズニメロデイほか

■入場料 200円

☎主催・問い合わせ

秋商工高校吹奏楽部(22・0034) 杉本

萩陶会 萩焼作品展

萩焼陶芸教室「萩陶会」の結成20周年を記念し、会員38人による約100点の作品が展示されます。

■とき 3月21日(水)～23日(金) 午前10時～午後6時

(初日は正午から、最終日は午後3時まで)

■ところ 萩郵便局コミュニケーションホール

※会員手作りの干支「たつ」ようじ入れをプレゼント(数に限りがあります)。

☎主催・問い合わせ

萩陶会(21・4500) 堀

県立萩美術館・浦上記念館

☎24・2400

普通展示

○「広重三代の世界 PartⅢ 三代広重」 3月25日

○「優美vs清浄 高麗と朝鮮のやきもの」 3月25日

○「あだめく素材―転化するかたち―」 7月1日

○「萩焼の人間国宝 三輪壽雪の鬼萩」 3月25日

■観覧料 一般300円、学生200円(70歳以上・18歳以下は無料)

■休館日 月曜日

東日本大震災復興を祈って
みんなのメッセージで希望の花を咲かせよう!

来館者からいただいた復興祈念のメッセージを集めて、美術館に満開の桜の花を咲かせよう!

■応募方法 美術館受付に備え付けの用紙に記入

■募集期間 4月末まで

■展示期間 5月6日(日)まで

■展示場所 エントランスホール(無料)



ツインシネマ 上映案内

☎26・6705 ★年中無休

ホームページがリニューアルされました。
URL <http://www.twincinema.jp/>

- 日輪の遺産 上映中～3/16
- ワイルド7 上映中～3/16
- ツレがうつになりまして。上映中～3/30
- ミッション:インポッシブル
／ゴーストプロトコル 3/17～4/6
- 映画 怪物くん 3/17～
- 劇場版イナズマイレブンGO
／究極の絆グリフォン 4/7～4/20
- ALWAYS 三丁目の夕日'64 4/7～
- バトルシップ 4/13～ロードショー
- 映画 ドラえもん／のび太と軌跡の島
アニマルアドベンチャー 4/21～

■上映案内(24時間) ☎26・6706

池坊550年「かがやけ花の命」

華道家元 池坊秋支部青年部による生け花展が開催されます。

■とき 3月24日(土)、25日(日) 午前10時～午後5時(25日は午後4時まで)

■ところ 市民館小ホール・講義室

■入場料 無料

①主催・問い合わせ

華道家元 池坊秋支部(22・6525) 阿武

萩高校吹奏楽部定期演奏会

萩高校吹奏楽部45人が練習の成果を発表します。

■とき 3月25日(日) 午後2時～4時

■ところ 市民館大ホール

■内容 シブリメドレーほか

■入場料 前売券300円、当日券400円(小学生以下無料)

①問い合わせ

萩高校吹奏楽部(22・0076) 南

萩・長門峡観光遊覧船 4月1日から運航

川上地域の観光ワンプロジェクトとして阿武川ダム湖で湖面からの景観を眺める

「萩・長門峡観光遊覧船」が運航を開始します。

初日の4月1日(日)は、約20分間の特別コースで無料運航を行います。

■運航 4月1日～11月30日 午前9時～午後4時(受付は午後3時まで)

※11月は午前9時～午後3時(受付は午後2時まで)

※湖面の水位や天候により運休する場合があります。

■乗船料

○佐々連コース(約50分) 大人1200円、小人600円

(20人以上の団体・大人1000円、小人500円)

○重堀岩コース(約90分) 大人2000円、小人1000円



人2000円、小人600円(20人以上の団体・大人1500円、小人500円)

①問い合わせ

観光課(25・3139)

萩・長門峡観光遊覧船乗場(090・4104・4924)

萩城下の古き雛たち「流し雛」

旧久保田家住宅など市内11か所で開催中の「萩城下の古き雛たち」の最終日に、子どもたちの健やかな成長と無病息災を願って、流し雛を行います。

当日は流し雛作りも行います。また、ひなの持ち込みでの参加もできます。来場者用のひなもありますので、気軽にお越しください。

■とき 4月3日(火) 午前10時～11時(流し雛作り9時30分～)

■ところ 旧湯川家屋敷(受付) 周辺の藍場川(川島)

①主催・問い合わせ

観光課内萩城下の古き雛たち実行委員会(25・3139)

桜の名所、指月公園内の茶室「花江茶亭」で茶会を開催します。オカリナの演奏もあります。

■とき 4月4日(水) 午前10時～午後3時

■ところ 萩城跡・指月公園内 花江茶亭

■料金 一服200円

①主催・問い合わせ

萩健康生活ネットワーク(25・7339) 吉村

吉田松陰顕彰吟詠コンクール全国大会

至誠をもって一生を貫き、近代日本の誕生に身をささげた松陰の遺した詩文での詩吟の発表会です。

■とき 4月8日(日) 午前9時30分～午後5時

■ところ サンライフ萩

■入場料 無料

■内容 幼少年の部、一般の部で約80人の参加者による詩吟の発表

①主催・問い合わせ

吉田松陰顕彰吟詠実行委員会(083・925・8666) 木原

MOA さくし茶会

保健ガイド

■問い合わせ 健康増進課 ☎26-0500、各総合事務所

| 萩 | 地域 | ※保セは保健センター ●は母子関係の行事 |
|-----|--------------------------|-------------------------|
| 16金 | 江向健康教室 | 13:30～江向1区公会堂 |
| 22水 | ●10か月児相談 こころの相談日(要予約) | 9:30～萩市保セ 13:30～萩市保セ |
| 23金 | 堀内健康教室 | 13:30～堀内公会堂 |
| 26月 | 今古萩タマちゃん体操会 | 13:30～今古萩老人憩いの家 |
| 27火 | ヘルシークラブ | 9:30～萩市保セ |
| 29水 | こころの相談日(要予約) | 10:00～萩市保セ |
| 29水 | こころの相談日(要予約) | 13:30～萩市保セ |

| 田万川・須佐 | 地域 | |
|--------|----------------------|--------------------------|
| 16金 | 弥富元気もりもり体操 | 9:30～やまびこ |
| 19月 | 健康づくり応援隊交流 ウォーキング | 10:00～須佐駅 |
| 21水 | ●すくすく赤ちゃん学級 | 9:30～須佐保セ |
| 22木 | アップアップ健康教室 | 13:30～小川体育館 |
| 26月 | 健康・介護予防座談会 | 10:00～やまびこ |
| 27火 | 須佐元気もりもり体操 | 9:30～須佐保セ |
| 28水 | 健康ちょきん教室 生き活きリハ会 | 9:30～田万川保セ 13:30～須佐保セ |

| 川上・旭 | 地域 | |
|------|---------|-----------|
| 毎週水 | ●とことこ教室 | 9:00～川上保セ |

| むつみ・福栄 | 地域 | |
|--------|--------|------------|
| 毎週水 | ●のびのび会 | 10:00～福栄保セ |
| 21水 | ●乳幼児相談 | 10:00～福栄保セ |

| 萩健康福祉センター | ☎25-2667 | |
|-----------|-------------------|--------|
| 21水 | 酒害相談(お酒に関する困り事相談) | 13:00～ |
| 27火 | 心の健康相談(要予約) | 13:00～ |



ケーブルテレビ

広報課 ☎25-3178

◆行政番組「マイたうん萩」(10分間)の放送日

●萩ケーブルネットワーク

木曜日:17時～、19時～、21時～、23時～
金曜日:5時～、7時～、9時～、11時～、13時～、15時～
土曜日:23時～
日曜日:13時～、23時～
月曜日:13時～

●萩市総合情報施設

木曜日:6時30分～、7時30分～、9時30分～、10時30分～、12時30分～、15時30分～、18時30分～、20時30分～、22時30分～、23時30分～
金曜日:8時30分～、11時30分～、13時30分～、14時30分～、16時30分～、17時30分～、19時30分～、21時30分～

スポーツガイド



| | | |
|-----|----------------------------------|-------------------------|
| | 阿武萩中学校新人野球大会(～18日) | 8:30～田万川グラウンドほか |
| 17土 | 朝日杯争奪バスケットボール選抜大会 (高校の部、～18日) | 9:00～市民体育館ほか |
| 18日 | 川上地域 親睦ソフトテニス大会 | 9:00～白上球技場 |
| 21水 | 川上地域 親睦ソフトバレーボール大会 | 19:30～川上体育館 |
| 24土 | ●萩往還ワンデーウォーク2012 | 9:00～佐々並公民館、10:00～明木小学校 |
| 25日 | 朝日杯争奪バスケットボール選抜大会 (中学校の部) | 9:00～市民体育館ほか |
| | ソフトバレーボール弥富大会 | 9:00～弥富体育館 |
| 28水 | 萩阿武中学校春季野球大会(～29日) | 9:00～萩スタジアム |

図書館ガイド

萩図書館 ☎25-6355
須佐図書館 ☎08387-6-5500
明木図書館 ☎55-0314

| | | | |
|----------|---|------------------|----------------|
| 開催中～18日 | 「NPO萩みんなの図書館活動報告」 | 9:00～ | 萩図書館 |
| 開催中～4/1日 | 「近代日本を拓いた萩の先人たち」 | 9:00～ | 萩図書館 |
| 20火 | 琴演奏とおはなし会 | 13:30～ | 萩図書館 |
| 21水 | 「みんなの図書館・年間利用者の姿」～4/22日 | 9:00～ | 萩図書館 |
| | としょかん通信をつくろう | 15:30～ | 明木図書館 |
| 22木 | 色えんぴつアート(ブーさんやピターラビットに色をつけよう) | 14:00～ | 須佐図書館 |
| 23金 | くっつけ!くっつけ!石ころアート | 13:30～ | 須佐図書館 |
| 25日 | 萩あいぶらり1周年記念事業 萩の郷土史講座 一維新に活躍した萩の先人一 | 14:30～ | 萩図書館 |
| 27火 | 色えんぴつアート(自分のおきに いりの絵に色をつけよう) | 13:30～ | 須佐図書館 |
| 28水 | まなぼう館であそぼう! フォトフレームをつくろう | 15:00～ 15:30～ | 須佐図書館 明木図書館 |
| 30金 | 茶話会 | 14:00～ | 須佐図書館 |

【休館日】 須佐図書館:19月～21水、26月
明木図書館:19月～21水、25日、26月

子育てガイド



◆児童館 (25・1025) 休館日: 毎週水

| | | |
|---------|---|------------------|
| 毎週月、水、土 | 子育てアドバイス | 10:00～ |
| 毎週月、金 | おはなしの森(子ども図書館) | 11:00～ |
| 毎週月、水 | だんすダンス | 19:00～20:30 |
| 24土、31土 | おひさまおはなし会(子ども図書館) | 15:00～ |
| 17土 | おはなし会草の芽(子ども図書館) | 15:00～ |
| 22水 | 子育て相談 | 10:00～11:30 |
| 25日 | 萩あいぶらり1周年記念事業 はぎキッズパーク2012 萩あいぶらり1歳誕生日おはなし会(子ども図書館) | 10:30～ 14:00～ |

情報カレンダー



日 月 火 水 木 金 土
 1 2 3
 4 5 6 7 8 9 10
 11 12 13 14 15 16 17
 18 19 20 21 22 23 24
 25 26 27 28 29 30 31

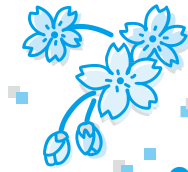

萩・阿武
 健康
 ダイヤル24

24時間年中無休で健康や医療に関する相談を受け付けています。
 ☎ 0120・506・322
 (通話料・相談料無料)

●萩市主催・共催の行事

夜間・休日当番医

| | |
|-----|---|
| 16金 | ●行政相談 (9:00~/須佐総合事務所) 外科 萩むらた(今古萩町) 25・9170 |
| | ●人権相談 (10:00~/田万川保健センター) 内科 藤原(土原) 22・0781 |
| 17土 | ●萩市市民活動センター「結」まつり2012 ~18日(10:00~/市民活動センター「結」ほか) 外科 都志見(江向) 22・2811 |
| | ○萩焼 - 酒器展 ~25日 (10:00~/田町商店街特設会場(旧福永金物店)) 内科 市原(塩屋町) 22・0184 |
| 18日 | ○ふじた伝三郎太鼓演奏 (13:30~/萩博物館前庭) |
| | ○萩近郊音大生による新人演奏会 (14:00~/阿武町町民センター) 外科 池本(玉江浦) 25・7575 |
| 19月 | 内科 萩慈生(玉江) 25・6622 |
| | 産婦人科 なかむら(熊谷町) 22・1557 |
| 20火 | 歯科 石川(吉田町) 22・1246 |
| | 外科 MP萩(堀内) 24・0082 |
| 21水 | 内科 萩市民(椿) 25・1200 |
| | ○萩商工高校吹奏楽部定期演奏会 (14:00~/サンライフ萩) 外科 兼田(吉田町) 22・1113 |
| 22木 | 内科 萩むらた(今古萩町) 25・9170 |
| | 小児科 いわたに(椿東) 24・2100 |
| 23金 | 産婦人科 都志見(江向) 22・2811 |
| | 歯科 井上(東田町) 25・1687 |
| 24土 | ○年金出張相談所の開設 (10:00~/田万川総合事務所) 外科 都志見(江向) 22・2811 |
| | ●行政相談 (10:00~/川上公民館) 外科 玉木(瓦町) 22・0030 |
| 25日 | ●3月萩市議会定例会(最終日) (14:00~/萩市議会議場) 内科 柳井(橋本町) 22・0748 |
| | ●萩往還ワンデーウォーク2012 (9:00~/佐々並、明木~中央公園) 外科 萩むらた(今古萩町) 25・9170 |
| 26月 | ○きれいなまち・萩推進市民会議美化活動 (9:00~/明木つつじ手前バイパス) 内科 波多野(堀内) 25・2788 |
| | ○池坊萩支部花展 ~25日 (10:00~/市民館小ホールほか) |
| 27火 | ●萩あいふらり1周年記念行事 (10:30~/萩図書館・児童館) 外科 花宮(平安古町) 25・8738 |
| | ○萩高校吹奏楽部定期演奏会 (14:00~/市民館大ホール) 内科 中坪(今魚店町) 22・5430 |
| 28水 | ●萩の酒まつり (17:00~/田町商店街) 産婦人科 なかむら(熊谷町) 22・1557 |
| | 歯科 大谷(下五間町) 22・0527 |
| 29木 | 外科 めづき(土原) 22・2248 |
| | 内科 めづき(土原) 22・2248 |
| 30金 | 小児科 いわたに(椿東) 24・2100 |
| | ○萩・世界遺産登録推進講演会 (13:30~/萩博物館) 外科 兼田(吉田町) 22・1113 |
| 31土 | ○心配ごと相談 (13:30~/総合福祉センター) 内科 萩市民(椿) 25・1200 |
| | ●無料法律相談 (10:00~/市役所) 外科 田町(東田町) 24・1234 |
| | ●講演会「萩の魅力を活かす観光地づくり」 (15:00~/萩博物館) 内科 市原(塩屋町) 22・0184 |

阿北地区 18日㊦ 福賀(阿武町) [内科] 08388・5・0863
 休日当番医 20日㊦ 松井(下田万) [内外科] 08387・2・0345
 AM8:30~PM5:30 25日㊦ 川上(川上) [内科] 54・2014

※阿北地区(川上・田万川・むつみ・須佐・旭・福栄地域)

※小児科は、20、26日以外、内科で対応します。
 ※夜間・休日当番医の診療時間は翌朝8時まで。
 歯科は午前9時~正午。
 ※救急医療は急患のためのものです。

■当番医が緊急やむを得ず変わった場合

外科、内科、小児科、産婦人科は消防テレホンサービス(☎ 25・7474)、歯科は萩市消防本部(☎25・2772)で確認してください。



～ほっぺも落ちる
驚きの甘さ！～
せとみ・ゆめほっぺ



「せとみ」は平成16年3月に品種登録された山口県オリジナル品種。糖度が高く酸度とのバランスがよく、プチプチとしたイクラのような独特の食感や皮が薄く、表面をむくだけでそのまま食べられるのが特徴。また、「せとみ」の中でも糖度13.5度以上、酸度1.35%以下のおいしいものは「ゆめほっぺ」として販売されています。

萩市では、大井地区を中心に栽培され、貯蔵すると酸が抜けて味がまろやかになることから、数週間貯蔵してから出荷されます。

なお、昨年7月に発売された『キハチのさかな 酒の肴 萩の魚』（ポプラ社）ではジャム状にして揚げたむつみ豚のソースに、またデザートケーキにと大活躍。

ちなみに、このゆめほっぺ「『せとみ』にみかんの夢を託すとともに、甘くてほっぺが落ちるほどおいしい」という意味が込められているそうです。

表紙

海の護り観音

～玉江の観音堂が修復完成～

観音院は、民家の密集する急な傾斜の高台に、それも城砦(じょうさい)を思わせる石垣上に佇んでいます。常盤大橋からは、その特徴ある二重屋根が、周囲の白壁や灯籠、背後の丘陵の緑や前面の海とよく調和し、海上安全・水難防止観音と崇められてきました。

境内には、昭和47年に玉江浦漁協と玉江浦青年協行会の皆さんが海難殉職者供養として、お地藏様を建立されました。

「大型船が約60～70隻あった景気の良い昭和50年代、約1か月続く出航前に、漁師たちが航海の安全と豊漁を祈願に観音堂をお参りしていた」「漁は良いときも苦しいときもある、浮き沈みのあるもの。そういうときの心のよりどころ」と、当時を知る船長さん。

■人の動き(平成24年2月末日)

人口/53,843人(前月比-77) 男/24,741人(前月比-23)
世帯数/24,162世帯(前月比-16) 女/29,102人(前月比-54)
出生/22人 死亡/84人

慶弔だより

congratulation

お誕生おめでとう

赤ちゃん 保護者 住所



congratulation

ご結婚おめでとう

夫の氏名 妻の氏名 住所



condolence

お悔やみ申し上げます

氏名 年齢 死亡日 住所



本人または親族の方の承認を得たもののみ掲載しています。(敬称略)
※2月16日～2月29日受付分