

市報

HAGI

編集・発行／萩市総務部広報課

〒758-8555 萩市江向510番地

TEL 25-3178 FAX 26-5458

ホームページ <http://www.city.hagi.yamaguchi.jp/hagicity/>

Vol.44

1

1

2007 (平成19年)

主なお知らせ 市長新年のあいさつ 公共施設の使用料改定

情報カレンダー8～9

情報案内板11～13

保健ガイド14～15



萩イルミネフェスタ
(萩駅前)

明けましておめでとうございませす



萩市長 野村興兒

市民の皆様には、心新たに新春を

迎えられたこととお慶び申し上げます

旧年を振り返ると

旧年も多事多難、様々な出来事がありました。現職総理の初めての松下村塾訪問、山口県出身の八番目の総理誕生、スポーツ・文化の全国大会での大活躍など思い出に残ることも数々ありました。

地方制度改革が課題に

戦後構築された諸制度の改革が進みつつあります。市民の日常生活にも影響を与えるものも少なくありません。地方制度も、大改革が始ま

ろうとしています。地方分権の推進、平成の大合併、そして昨年末の「地方分権改革推進法」の成立、更には道州制の議論に至るまで制度改革に向けて動き始めました。

この萩の地は、幕末、中央集権へ向けて旗を振り、国の存亡にかかる危機を乗り切った歴史があります。

今、「住民の身近なところで決定できるように」との地方分権の旗を掲げ、地方自治の拡大を目指そうではありませんか。

新市誕生から

間もなく2年

本年3月で、合併してから間もなく2年。昨秋、新市のまちづくりの指針となる「市民憲章」が決まり、萩ふるさとまつりにて、次代の萩を担う小学生が声高らかに朗唱しました。また合併時の「新市建設計画」を踏まえ、基本構想と計画、そしてこれに基づく各分野の諸計画も現在策定作業中です。

一方、各地域で異なっている行政サービスの内容・負担等も、合併時の約束に従って、調整統一されつつあります。また各地域を互いに学び、知ろうとする「探訪ツアー」や各種行事も回を重ねています。

合併後の新しい行政区域に対応すべく、経済・福祉等の団体や他の行政機関も組織の合併・統廃合を進められています。このように各般にわたる努力により新市としての一体感が着実に高まりつつあります。

萩の地は、幕末、中央集権へ向けて旗を振り、国の存亡にかかる危機を乗り切った歴史があります。

萩市民憲章

わたくしたちは、明治維新胎動の地、萩の市民です。
この誇るべき歴史と美しい自然が織りなすふるさとを愛し、心のよりどころとなる、あたたかいまちをめざして、この憲章を定めます。

一 先人の志と勇氣に学び
歴史と文化を大切にす
まちをつくりましよう

一 青い海と緑の山を守り
詩情豊かな
まちをつくりましよう

一 健やかなこころを育み
笑顔のあふれる明るい
まちをつくりましよう

一 互いに助けあい
安心して暮らせる平和な
まちをつくりましょう

一 進取の気風を受け継ぎ
未来に向かって発展する
まちをつくりましょう



▽国道262号バイパス



△県道萩川上線

道路開通による 交通の流れに変化

昨秋の県道萩川上線の開通や国道262号バイパスの今春の開通により、市内の車の流れは、大きく変わります。更に来年度末には、萩・三隅道路の三隅・明石間が完成の見込みで、萩・長門間の所要交通時間が大幅に短縮となります。

萩を南北及び東西に結ぶ基幹自動車道の小郡・萩道路や山陰自動車道の整備は、将来の萩にとって必要不可欠のものであります。地域挙げて、早期整備の運動を盛り上げていこうではありませんか。

長州ファイブの志を 萩の発展に

昨秋、映画「長州ファイブ」が全国に先駆けて、県内で封切られました。国禁を犯して英国留学し、「生きた器械」となって我が国の近代化の礎を築いた若者達の生きざまは、我々に多くの教訓を与えてくれます。

またこの萩の地で先達が厳しい逆境にありながら、常に創意工夫に努め、チャレンジ精神を発揮され、藩政時代の「長州の四白」による殖産事業、疲弊する維新以降の萩での夏みかんの植栽事業、戦後の混乱の中で引揚げ者が中心となった木材・竹材関係の多



△長州ファイブ



△映画「長州ファイブ」

彩な事業の展開。

今、萩の経済は引き続き閉塞感へいそくが強い状況にあります。こういう時にこそ、チャレンジする企業家精神が必要です。市民憲章の言葉にあるように「進取の気風を受け継ぎ、未来へ向かって・・・」。志をもつて起業・創業等の努力が大事な時ではないでしょうか。

市民と行政の協働の まちづくり

今、インターネットにより、あらゆる情報が、瞬時に入手できるようになりました。情報化社会の到来です。市民が自ら考え、判断し、活動する環境が整いつつあります。市

としてもホームページの刷新等により行政情報の提供に努めるとともに、情報格差が生じないよう基盤整備にも配慮していかねばなりません。

そして今、NPOやボランティアの活躍などに見られるように、市民参加から協働へと大きな流れが生まれつつあります。このような新たな動向も十分踏まえ、高齢化対応・若者定住等の山積する諸課題をしっかりと見据え、新市のまちづくりに、本年も誠心誠意努めてまいります。

末尾となりましたが、本年の皆様のご多幸をお祈り申し上げ、新年のご挨拶といたします。

※長州の四白＝江戸時代、長州藩は困窮した藩財政の救済のため、米、塩、紙、蠟（ろう）の生産、販売の強化を行った。



△NPOまちじゅう博物館

萩市定住促進事業

来てみいね！住んでみいね！ 萩ふるさとターン応援団

市では、団塊世代等のU・J・ターンの支援する萩市定住促進事業「萩ふるさとターン応援団」を推進するため、8月から定住総合相談窓口を設置したほか、空き家情報バンクを開設し、ホームページを通じて全国にさまざまな情報を提供しています。このたび、市外の2世帯が、空き家情報バンクを利用して、萩市へ移住されました。



空き家情報バンクで移住実現！



広島県三次市のAさんご夫妻

風情あるまちなみ、美しい海にあこがれ、定年退職後、萩でゆったりと暮らしたいという想いを実現しようと、中古住宅を購入。当分は休暇を萩でゆっくり過ごすため活用し、退職後に定住したいということです。



周南市のBさんご夫妻

萩での静かな暮らしを求め、定住相談窓口にご相談。窓口で良好な賃貸住宅を紹介し、12月末に移住が実現しました。

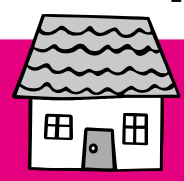

空き家情報バンク登録物件を募集中

定住総合相談窓口には、全国から毎日相談が寄せられており、その多くが、「住まい」に関するものです。

空き家を貸したい、売りたいとお考えの方がおられましたら、定住希望者向けの住宅として情報提供しますので、ご連絡ください。

12月末現在の登録物件は19件（うち2件成約済み）です。

■問い合わせ 企画課内定住総合相談窓口
 (25・3819、Eメール teijyu@city.hagi.yamaguchi.jp、ホームページ http://www.hagicity.com/teijyu/)

受章・受賞おめでとうございます エイジレス章(内閣府)



森田 栄介 (69歳)

※エイジレス章は、年齢にとらわれず生き生きとした生活を実践している高齢者の方に、内閣府から贈られるもの

県知事賞

蔵賞 信 (37歳 椿)

山口県障害者芸術文化祭(12月9日、10日)の作品展示部門、絵画「路面電車の通るカフェ」で受賞

30年以上にわたり、明治期の手紙や古文書を収集し、自宅に「萩ふるさと歴史美術館」を開設。また、古文書の読み方を勉強し、愛好家のために古文書勉強会を開催

萩市内のブロードバンドについて

市内ではまだ多くの地域でブロードバンドサービスが利用できませんが、市では、順次通信基盤の整備を進め、地域間の情報格差の解消を図っていきます。

光ケーブル方式で行う予定ですが、広帯域化済の川上・福栄地域とともに、市が整備した光ケーブルを民間に開放することで、ブロードバンドサービスの提供を容易にします。

ブロードバンドとは

都市型ケーブルテレビの整備が進められており、完了後ケーブルインターネットが利用可能になります。むつみ・旭地域では、来年度以降ケーブルテレビの広帯域化をFTTH(全線

高速通信回線のこと、インターネットを通じて大容量の通信(テレビ電話や動画・音楽の配信等)を行うことができます。

■問い合わせ 情報政策課 (25・33313)

12月15日号4ページ、「大島地区のブロードバンドサービス」の記事中、「県内初の説明は、正しくは「島しょ部を対象にするもの」としては県内初となる光ファイバーと無線システムを組み合わせたブロードバンドサービス」の誤りでした。お詫の上、訂正します。

使用料を統一する施設

集会等施設

- いきいき交流センター
- 保健センター（6施設）
- 総合福祉センター
- 相島文化センター
- 白水会館
- むつみ福祉の里ふれあいセンター
- 須佐高齢者障害者支援センター
- 生きがいと健康の村
- 老人憩の家（須佐・弥富・旭）
- 旭高齢者コミュニティセンター
- 旭世代間交流施設往還ふれあい塾
- 福栄老人福祉センター
- 田万川農村婦人の家
- むつみ農民研修所
- 須佐三原農事集会所
- 平わらび台活性化交流施設
- 田床山いこいの広場
- 旭里山研修施設
- 道の駅「ゆとりパークたまがわ」
- 須佐緑地等管理中央センター
- 公民館（7館）
- むつみコミュニティセンター
- 弥富交流促進センター
- 見島総合センター
- 田万川コミュニティセンター
- 小川コミュニティセンター
- むつみ農村環境改善センター
- 旭マルチメディアセンター
- 旭活性化センター
- 福栄コミュニティセンター
- 福栄農業担い手育成センター
- 体育館・学校の会議室等

体育館・学校体育館

- 公立小中学校体育館（38校）
- 土原体育館
- 堀内体育館
- 見島体育館
- 川上体育館
- 田万川体育館
- 小川体育館
- 高俣体育館
- 弥富体育館
- 福栄体育館
- むつみB&G海洋センター体育館
- 鈴野川農林漁業者等健康増進施設
- 旭農林漁業者等健康増進センター

グラウンド・学校運動場

- 公立小中学校グラウンド（38校）
- 土原グラウンド
- 田万川グラウンド
- むつみグラウンド
- 高俣グラウンド
- 須佐グラウンド
- 弥富グラウンド
- 福栄グラウンド
- 旭農林漁業者等イベント広場
- 旭農林漁業者等山村広場
- 紫福山村広場

公の施設の使用料については、合併後に調整を行うため検討してきましたが、住民負担の均衡と公平を図り、新市一体としての取扱いの観点から、同一または類似の施設ごとに統一基準を設け、見直しを行いました。

なお、現行の利用実態等を勘案し、市の共催・後援による減免または老人クラブ等の福祉団体の利用による減免などは、従来どおり継続します。

改定のポイント!!

1. 使用形態によって対象施設を3つに分類
 - 集会等施設
 - 体育館、学校体育館
 - グラウンド、学校運動場
2. 施設の面積によって使用料を統一
3. 分かりやすい料金体系に統一
 - 施設使用料は「午前」、「午後」、「夜間」の区分ごとに料金を設定
 - 冷暖房および照明使用料は1時間単位に統一

使用料の減免（減額・免除）

従来どおり、一定の要件を満たす場合は使用料を減免します。

◎施設使用料の減免要件

市の共催・後援または公共的団体等の利用

◎施設使用料および冷暖房使用料の減免要件

- (1)老人クラブ等概ね60歳以上の高齢者で構成される団体
- (2)障害者およびその家族等で構成される団体
- (3)主に小学校就学前児童およびその保護者で構成される団体、または市内で子育て活動を行う団体



総合福祉センター

■問い合わせ 財政課（25・3349）

※改定後の使用料等、詳しくは各施設へお問い合わせください。

公共施設の使用料を統一します

12月萩市議会定例会で、「公の施設の使用料の改定等に伴う関係条例の整備に関する条例」が可決され、4月1日から、集会施設や体育施設など、市民の皆さんが利用する公共施設の使用料を改定します。

河添河川公園〜川島太鼓湾

橋本川沿いの遊歩道が完成

県は、市民の皆さんのやすらぎと健康増進のための空間として、河添河川公園から阿武川（松本川）と橋本川の分流部（川島太鼓湾）までの間、約2kmを遊歩道として整備しました。春には川沿いに咲く桜を眺めながら散策を楽しめます。

市では、12月16日、遊歩道の完成を記念して市民ウォーキング大会を開催し、約200人が参加しました。



利用上の注意！
 ○自転車の通行はご遠慮ください。
 ○河川増水時やダム放流時には危険ですので、遊歩道内に入らないでください。

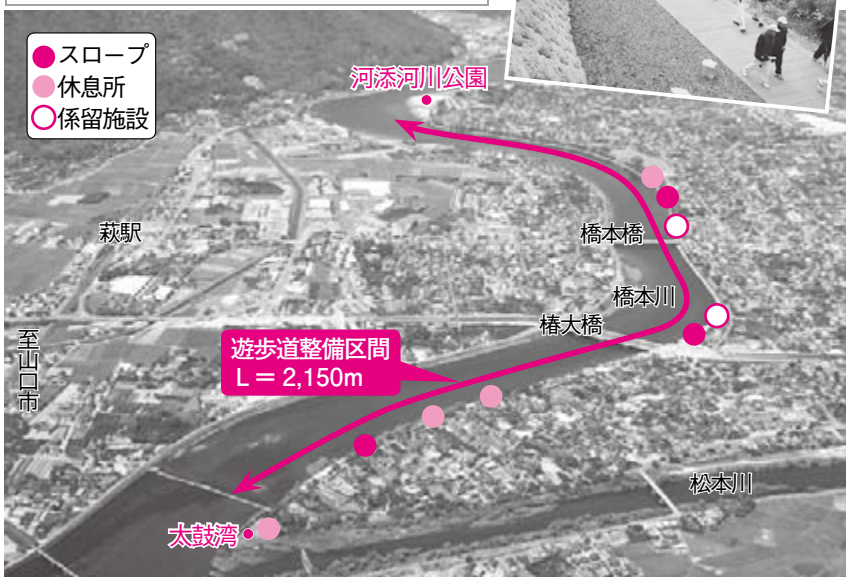

■事業概要（山口県）

○事業名

阿武川河川環境整備事業

○道路概要

延長2150m、幅員3.5m

○総事業費

約4億7500万円

○工事期間

平成13年度〜18年度

■遊歩道の特徴

○スロープ（3か所）

市道から遊歩道へスロープや手すりを設置したことにより、車いすでも利用できます。

○休息所（4か所）

散策時の休憩や河川の景色を楽しむ時に利用するベンチを設置

○係留施設（2か所）

観光客も利用できるよう、「萩八景遊覧船」が接岸できる船着場を設置

■施設に関する問い合わせ

萩土木建築事務所

(22・0043)

漁村コミュニティ施設

恵比須会館が完成

中小畑地区の漁業者等の研修・交流施設である漁村コミュニティ施設が完成し、12月16日に竣工式が行われました。

この施設は、「旧恵比須会館」の老朽化に伴い整備したもので、中小畑地区のコミュニティの場として活用されます。

【施設概要】

木造平屋建155㎡

【総事業費】 3403万円

（うち県補助金1361万円）



遊歩道の愛称を募集します

多くの市民の皆さん方に親しみを持っていただけるよう愛称を募集します。

■申込資格 市内に在住、または通学・通勤している方

■申込方法 ハガキまたは任意の用紙に、遊歩道の愛称（ふりがな）、命名理由、住所、氏名、年齢、電話番号

■申し込み 〒758-1855 萩市土木課

（25・3539、FAX 26・6756）

号を記入のうえ、土木課へ郵送またはFAX（一通につき1点まで）

■申込期限 1月30日（火）

※採用された方には、記念品を進呈します。

■申し込み 〒758-1855 萩市土木課

（25・3539、FAX 26・6756）



菊屋家住宅に 江戸時代の門松を再現

廣兼 聡 さん
(椿東・51歳)



屋敷や桂太郎旧宅の庭園を整備されるなど、市内の多くの古庭園の整備や管理に携わっています。

門松は、昭和58年に菊屋家住宅の保存修理完了で、「長屋門にふさわしい門松を造ってほしい」と所有者の菊屋榮子さんから依頼され造ったもの。廣兼さんは、江戸時代の文献

毎年、正月になると、菊屋家住宅の長屋門に珍しい門松を見ることができません。この門松は、庭師の廣兼さんが昭和59年に江戸時代のもので再現、続けられているもので、松だけを使用した質素なものでありながら、時代の重さを感じさせます。

廣兼さんは、祖父の代から続いている家業を引き継ぐ三代目。大学卒業後、県外で会社勤めをしていましたが、家の事情により昭和56年から庭師に。菊屋家住宅や熊谷美術館などの庭園を手掛けるほか、旧湯川家

を調べ、そこに書かれている絵や文章をもとに当時の門松を再現させました。松は枝が3段に分かれたものを使用。足元には松を支えるため、1年間(12か月)を意味する12本の櫟くぬぎの枝を円錐形に組み、その上に藁わらなわ縄が巻いてあります。出来上がるのに5〜6時間はかかるそうです。

「お客さんの喜んでもらう庭を造る中に、自分の思いが込められれば」と話す廣兼さんのこだわりの門松は、成人の日(8日)まで飾られています。



若さと女性パワーで 愛される楽団に!

「サマーオレンジーズ」

萩に楽器を吹けるところがあつたら・・・。「萩吹奏楽団 SUMMER ORANGES(サマーオレンジーズ)」はそんな中、平成14年4月に結成し、今年で5年目を迎えます。

目的はただ1つ「楽器演奏を楽しむこと」。一般では萩・長門地域で唯一の吹奏楽団として、週2回、市民館の練習室で活動。楽団

のネーミングも萩といえば「夏みかん」ということでサマーオレンジーズと命名しました。

この楽団の特徴は若さとパワー、平均年齢が20代後半でしかも多くは女性。団員は約50人で、市内だけでなく益田市や長門市などから集まり、初心者から経験者、小学生から年配までのさまざまなメンバーで構成されています。

みんなで和気あいあい楽しく演奏し、萩に定着して皆さんから愛される楽団をめざして、春と冬の定期演奏会やクリスマスコンサートを毎年開催するほか、さまざまなイベントへの参加、福祉施設への慰問演奏などの活動を行っています。

「演奏希望があれば、気軽に声をかけてください」と事務局(指揮)の武安さん。サマーオレンジーズは、さまざまなお客さんで皆さんに美しい音色を届けます。

■問い合わせ 事務局 武安和孝
(090・8712・5425)

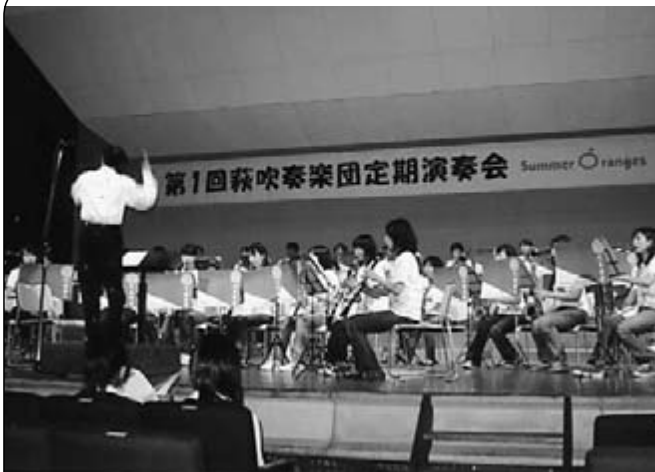

| 日 | 曜日 | 行事 | 外科 | 内科 | 歯科 |
|----|----|--|----------------------------------|---------------------------|--|
| 16 | 火 | ●心配ごと相談 (13:00 ~ / 総合福祉センター) | 平岡 (新川東) 25-7100 | 藤原 (土原) 22-0781 | 21日(日) 登城 (樺東) 26-2525 |
| 17 | 水 | | 都志見 (江向) 22-2811 | 波多野 (堀内) 25-2788 | 28日(日) ないとう (平安古) 25-4145 |
| 18 | 木 | ●行政相談 (10:00 ~ / むつみコミュニティセンター・むつみ農村環境改善センター) | しげおか (今古萩町) 25-9170 | 全真会 (玉江浦) 22-4106 | |
| 19 | 金 | ●人権・行政相談 (10:00 ~ / 須佐総合事務所) ●萩ブロック交通事故等相談所の出張相談 (10:00 ~ / 須佐総合事務所) | 玉木 (瓦町) 22-0030 | 柳井 (橋本町) 22-0748 | 産婦人科 21日(日) なかむら (熊谷町) 22-1557 |
| 20 | 土 | ●国民年金保険料の納付相談日 (9:30 ~ / 萩社会保険事務所) ~ 21日 | 萩市民 (樺) 25-1200 | 藤原 (土原) 22-0781 | 28日(日) 都志見 (江向) 22-2811 |
| 21 | 日 | ●萩市駅伝競走大会 (9:00 ~ / 市民体育館) | 鈴木 (船津) 25-4510 | 都志見 (江向) 22-2811 | |
| 22 | 月 | | 兼田 (吉田町) 22-1113 | しげおか (今古萩町) 25-9170 | |
| 23 | 火 | ●無料法律相談 (10:00 ~ / 市役所) ●心配ごと相談 (13:00 ~ / 総合福祉センター) | 花宮 (平安古町) 25-8738 | 玉木 (瓦町) 22-0030 | |
| 24 | 水 | ●出張年金相談所の開設 (10:00 ~ / 田万川総合事務所) | メディカル ポート萩 (堀内) 24-0082 | 萩慈生 (玉江) 25-6622 | |
| 25 | 木 | ●行政相談 (10:00 ~ / 川上公民館) | 都志見 (江向) 22-2811 | 中嶋 (今古萩町) 22-2206 | |
| 26 | 金 | ●文化財防火デー消防訓練 (9:00 ~ / 松陰神社) | しげおか (今古萩町) 25-9170 | 山本 (前小畑) 26-0077 | |
| 27 | 土 | ●きれいなまち・萩推進市民会議美化活動 (9:00 ~ / 船津~中津江 (松陰大橋下)) ●家庭教育講演会 (19:00 ~ / 見島総合センター) | 玉木 (瓦町) 22-0030 | 中坪 (今魚店町) 22-5430 | |
| 28 | 日 | ●萩市スポーツ少年団駅伝競走大会 (9:00 ~ / 萩ウェルネスパーク) | 萩市民 (樺) 25-1200 | 萩市民 (樺) 25-1200 | |
| 29 | 月 | | 田町 (東田町) 24-1234 | 市原 (塩屋町) 22-0184 | |
| 30 | 火 | ●国民年金基金の年金相談会 (10:00 ~ / 市役所ロビー) ●心配ごと相談 (13:00 ~ / 総合福祉センター) ●劇団四季 ファミリー・ミュージカル「王子とこじき」 (18:30 ~ / 市民館) | 平岡 (新川東) 25-7100 | 波多野 (堀内) 25-2788 | |
| 31 | 水 | | 池本 (玉江浦) 25-7575 | 中坪 (今魚店町) 22-5430 | |

※休日・夜間当番医の診療時間 翌朝7時まで。歯科は午前9時~午後3時
2日(火)の眼科・耳鼻科の救急受診時間は、午前9時~正午です。
阿北地区(川上・田万川・むつみ・須佐・旭・福栄地域)
当番医が緊急やむを得ず変わった場合、外科、内科、小児科、産婦人科は消防テレホンサービス
(☎ 25-7474)、歯科は萩地区消防本部 (☎ 25-2772) で確認してください。

カレンダーは抜き取ってご利用ください。

1月 情報カレンダー

主要行事

●萩市主催・共催の行事

夜間・休日当番医

- 1 月
- 2 火
- 3 水
- 4 木
- 5 金
- 6 土
- 7 日
- 8 月
- 9 火
- 10 水
- 11 木
- 12 金
- 13 土
- 14 日
- 15 月

- 萩市成人式（須佐・田万川地域）（10:00～／須佐文化センター）
- 萩市成人式（萩・川上・むつみ・旭・福栄地域）（13:00～／市民館）
- 公務初め式（9:00～／市役所本庁ロビー）
- 初セリ（2:40～／山口県漁協萩地方卸売市場）
- 萩市消防出初式（9:00～／市民館・玉江河川敷）
- 年金相談 19時まで時間延長（8:30～／萩社会保険事務所）
- 人権・行政・公証相談（10:00～／総合福祉センター）
- 心配ごと相談（13:00～／総合福祉センター）
- こころの相談（13:30～／総合福祉センター）
- 行政相談（9:00～／福栄コミュニティセンター）
- きれいなまち・萩推進市民会議美化活動（9:00～／越ヶ浜（越ヶ浜公園駐車場））
- 年金の休日相談日および国民年金保険料の納付相談日（9:30～／萩社会保険事務所）
- 国民年金保険料の納付相談日（9:30～／萩社会保険事務所）
- まちの保健室（10:00～／田町アーケード内ジョイ 201）
- 人権・行政相談（9:00～／田万川保健センター）
- まちの保健室健康相談（9:30～／須佐郵便局）

休館・休診
市民病院外来
市民体育館
保健センター
総合福祉センター
サンライフ萩

休館
市立図書館

| 外科 | 内科 | 小児科 |
|------------------------|--------------------------|--------------------------------------|
| 都志見 (江向) 22-2811 | わためきクリニック (東浜崎町) 25-2020 | 2日(火) 11日(木) いわたに (榎東) 24-2100 |
| しげおか (今古萩町) 25-9170 | しげおか (今古萩町) 25-9170 | 上記以外の日は内科で対応 |
| 玉木 (瓦町) 22-0030 | 柳井 (橋本町) 22-0748 | 歯科 |
| 萩市民 (榎) 25-1200 | 全真会 (玉江浦) 22-4106 | 1日(月) 井上 (東田町) 25-1687 |
| 鈴木 (船津) 25-4510 | 藤原 (土原) 22-0781 | 2日(火) 石川 (吉田町) 22-1246 |
| 兼田 (吉田町) 22-1113 | 波多野 (堀内) 25-2788 | 3日(水) 大谷 (下五間町) 22-0527 |
| 花宮 (平安古町) 25-8738 | 中嶋 (今古萩町) 22-2206 | 7日(日) おか (土原) 22-8241 |
| めづき (土原) 22-2248 | 萩慈生 (玉江) 25-6622 | 8日(月) 沢村 (江向) 22-1223 |
| 都志見 (江向) 22-2811 | 都志見 (江向) 22-2811 | 14日(日) 高雄 (榎屋町) 22-1548 |
| しげおか (今古萩町) 25-9170 | 中坪 (今魚店町) 22-5430 | 産婦人科 |
| 玉木 (瓦町) 22-0030 | 玉木 (瓦町) 22-0030 | 1日(月) 3日(水) 8日(月) なかむら (熊谷町) 22-1557 |
| 萩市民 (榎) 25-1200 | 萩市民 (榎) 25-1200 | 2日(火) 7日(日) 14日(日) 都志見 (江向) 22-2811 |
| メディカルポート萩 (堀内) 24-0082 | 市原 (堀屋町) 22-0184 | 眼科 |
| 田町 (東田町) 24-1234 | 山本 (前小畑) 26-0077 | 2日(火) しげおか (今古萩町) 25-9170 |
| 池本 (玉江浦) 25-7575 | わためきクリニック (東浜崎町) 25-2020 | 耳鼻科 |
| | | 2日(火) 田中 (東田町) 22-0931 |

阿北地区 休日当番医

| | | | | |
|----------|--------|----------------|-------|--------------|
| 午前8時30分 | 1日(月) | 松井医院 (下田万) | 〈内外科〉 | 08387-2-0345 |
| ～午後5時30分 | 2日(火) | 川上診療所 (川上) | 〈内科〉 | 54-2014 |
| | 3日(水) | 弥富診療センター (弥富下) | 〈内科〉 | 08387-8-2311 |
| | 7日(日) | すさクリニック (須佐) | 〈外科〉 | 08387-6-3376 |
| | 8日(月) | 松原医院 (須佐) | 〈内科〉 | 08387-6-5055 |
| | 14日(日) | 斎藤外科 (阿武町) | 〈外科〉 | 08388-2-2838 |
| | 21日(日) | むつみ診療所 (吉部上) | 〈内科〉 | 08388-6-0149 |
| | 28日(日) | 福川診療所 (福井下) | 〈内科〉 | 52-0027 |

第7回 維新の里

萩城下町マラソン



平成18年12月10日、萩城下町マラソンが萩ウェルネスパークをスタート・ゴールに行われ、ハーフマラソンなど5種目に、北は青森県から南は鹿児島県まで、2483人のランナーが参加し、健脚を競いました。

大会を支えた市民ボランティア

今年の大会も、600人以上の市民ボランティアがコース整理や給水、記録など大会運営をサポートしました。山口県漁協はぎ女性部は、今年もフグ鍋3200食を用意し、ゴールした選手にふるまいました。

今大会から堀内地区のコース沿道では、萩西中学校ブラスバンド部が演奏で選手たちを激励しようと軽快な曲を披露。



△萩西中ブラスバンド部



△キッズランナー

各部門の優勝者

- ハーフマラソンの部【男子】
 - ▽39歳以下 吉木伸二(光市) 1時間10分54秒
 - ▽40歳代 藤沖春美(広島県) 1時間16分59秒
 - ▽50歳代 西田恭滋(周南市) 1時間21分53秒
 - ▽60歳以上 加藤歳三(広島県) 1時間27分14秒
- ◎**萩市民の入賞者**
- ▽40歳代 4位 佐々木和夫(椿東) 1時間20分10秒
- ハーフマラソンの部【女子】
 - ▽39歳以下 尾植薫(兵庫県) 1時間25分37秒
 - ▽40歳以上 石川則子(光市) 1時間26分42秒
- 10kmの部【男子】
 - ▽高校生 上田祐司(美東町)

- 32分33秒
- ▽39歳以下 本田邦夫(長門市) 33分4秒
- ▽40歳代 追崎真一郎(山陽小野田市) 37分25秒
- ▽50歳代 永田利成(防府市) 37分19秒
- ▽60歳代 兼清英輝(光市) 39分37秒
- 10kmの部【女子】
 - ▽29歳以下 坪河蓉子(山口市) 41分14秒
 - ▽30歳代 武居修子(下松市) 43分28秒
 - ▽40歳代 西村妙子(美祿市) 41分48秒
- 5kmの部【男子】
 - ▽中学生 松田司(下関市) 16分25秒
 - ▽39歳以下 中村善昭(下関市) 16分9秒
 - ▽40歳代 杉山信一郎(宇部市) 16分59秒
 - ▽50歳代 河村菊典
- ▽下関市 17分53秒
- ▽60歳以上 桑原孝夫(下松市) 20分4秒
- 5kmの部【女子】
 - ▽29歳以下 浦香菜子(萩西中3年) 20分45秒
 - ▽30歳代 三井陽子(山口市) 21分47秒
 - ▽40歳以上 横井由貴子(防府市) 20分37秒
- 2kmの部【男子】
 - ▽小学生 坂辻剣人(明倫小6年) 6分46秒
- 2kmの部【女子】
 - ▽小学生 黒川沙莉愛(福岡県) 7分9秒
 - ▽中学生 丸山美香(福岡県) 7分0秒
 - ファミリー(2km)の部
 - 原田真一・建史朗(美東町) 7分25秒



HAGI 情報 案内板

Ask

問い合わせ
電話番号(代表)

| | |
|----------|--------------|
| 本庁 | 0838-25-3131 |
| 川上総合事務所 | 0838-54-2121 |
| 旭総合事務所 | 0838-55-0211 |
| 福栄総合事務所 | 0838-52-0121 |
| むつみ総合事務所 | 08388-6-0211 |
| 須佐総合事務所 | 08387-6-2211 |
| 田万川総合事務所 | 08387-2-0300 |

お知らせ 屋外広告物の現地調査にご協力を

市では、現在、萩地域川内地区の事業所と店舗用看板の現地調査を行っています。このたび、調査区域を拡大し、椿東地区(土原新川線周辺)の一部も追加実施することになりましたので、引き続きご協力をお願いします。

なお来年度以降も市内全域を対象に調査する予定です。

■調査期間 1月上旬～2月下旬

■調査時間 午前8時30分～午後5時

■追加地区 前小畑、新川、無田ヶ原口、無田ヶ原、松本

試験 2等陸海空士・自衛隊生徒・予備自衛官補

で、ご活用ください。

田万川総合事務所地域振興課
08387・2・0300

2等陸海空士(男子)

資格 18歳以上27歳未満
(平成19年4月1日現在)

試験日 2月17日(土)

申込期限 2月8日

自衛隊生徒(男子)

資格 中卒(見込み)の17歳未満

試験日 1月13日(土)

申込期限 1月9日

予備自衛官補

資格 一般 18歳以上34歳未満
・技能 18歳以上55歳未満

試験日 4月14日(土)

16日(月)のいずれか1日を指定

申込期限 4月9日

自衛隊萩地域事務所

22・2409

住民基本台帳カードの活用・電子証明の更新

○公的証明書として便利な写真付き住基カードの活用を
1月4日から新たに金融機関等で10万円を超える現金を振り込む場合、本人確認書類の提示が必要になります。

○電子証明(公的個人認証サービス)の更新について

住民基本台帳カード(写真付き住基カード)は、従来から郵便貯金・銀行口座の開設の時や、戸籍の届出・パスポートの発行の時などに本人であることを証明するものとして利用されています。

市では、写真付き住基カードの活用をおすすめしています。ご希望の方は、お申し込みください。

申請方法 本人確認ができるもの(保険証等)と写真(縦4.5cm×横3.5cm、無帽、無背景)を持参のうえ、市民課または各総合事務所市民生活課へ付けの申請書を提出

※窓口での写真撮影もできます。

※カード交付には2～3週間かかります。

交付手数料 1件500円

電子証明の有効期限は発行日から3年です。更新を希望される方は、有効期限の3か月前から手続きができます。

更新の手続方法 市民課または各総合事務所市民生活課へ住基カードと本人確認ができるもの(保険証等)を持参

※ご本人による手続きであれば、即日更新できます。

更新手数料 1件500円

市民課(25・3493)



講演・講座



家庭教育セミナー 「お父さんとお母さん セミナー」

子どもの発達と「いじめ問題」

現在、社会的に大きな問題となっている「いじめ」に視点をあて、親の立場から子どもたちをどう理解し、育て、見守っていくべきか、一緒に考えましょう。

■とき 1月27日(土) 午前10時～11時30分

■ところ サンライフ萩

■演題 子どもの発達と「いじめ問題」

■講師 石橋剛(県立萩養護学校教諭・学校心理士)

■対象者 小・中学生の保護者、一般

■参加料 無料

☑申し込み

1月24日までに、生涯学習課(26・56336)へ

国際書道教室

萩国際ボランティアクラブによる新年の書き初めです。日本の伝統文化の書道を通じ

て、外国人との交流を深めます。

■とき 1月28日(日) 午後2時～4時

■ところ 臨江書道塾(土原)

■指導者 伊佐青海(師範)

■参加料 300円(紙、墨、筆代等)

■定員 20人(先着順)

■申し込み 1月25日まで、ハガキ、電話、Eメールで申し込み

■主催 萩国際ボランティアクラブ

☑申し込み

〒758・0212萩市大字福井下1407・4 萩国際ボランティアクラブ会長・西岡好徳(52・0958) Eメール y24oka@poppy.ocn.ne.jp

相談



人権・行政・公証相談

■とき 1月9日(火) 午前10時～正午

■ところ 総合福祉センター

■内容 境界線問題、いじめ、体罰の問題、家庭内・近隣と

のトラブル、国・県・市への要望、苦情、遺言等

※受付は直接会場で行います。

①主催・問い合わせ

市民活動推進課

(25・3373)

無料法律相談(予約制)

■とき 1月23日(火) 午前10時～午後3時

■ところ 市役所

■受付 市役所案内係

■弁護士 山口正之

■対象者 市内在住の方(先着12人、1人20分)

※事前に予約申込が必要で

す。(1月4日から受付開始)

☑主催・申し込み

市民活動推進課

(25・3373)

司法書士サラ金・クレジット

無料電話相談会

■とき 1月13日(土) 午前10時～午後4時

■内容 消費者金融・信販会社・銀行等の月々の返済に困っている方に対して、債務整理手続の紹介等のアドバイス

凧あげ大会に向けて、オリジナルの凧を作ってみませんか

凧作り教室 参加者募集



参加料 無料

①ものづくり教室

■とき 1月13日(土) 午前9時～11時30分(受付…午前8時30分)

■ところ 萩青年の家

■対象者 市内在住の小・中学生とその保護者

■定員 30人(先着順)

■主催 萩市教育委員会

☑申し込み

1月10日までに、萩青年の家(22・4730)へ

②子ども会凧作り教室

■とき 1月28日(日) 午後1時30分～4時(受付…午後1時)

■ところ 萩青年の家

■対象者 市内在住の幼児(保護者同伴)、小・中学生およびその保護者

■定員 50人(先着順)

■主催 萩地域子ども会育成連絡協議会

☑申し込み

1月22日までに、生涯学習課(26・5636)へ

萩市子ども会凧あげ大会

■とき 2月4日(日)

午後1時30分～3時(受付:午後1時～)

※雨天の場合は11日(日)に延期。

■ところ 萩ウェルネスパーク

※当日、市役所本庁前から無料シャトルバスを運行します。

■対象者 市内在住の幼児(保護者同伴)、小・中学生、一般

■表彰 入賞者には、賞状、賞品を贈呈。審査の対象は、凧の型、絵柄および凧の揚がり方(小・中学生による手作り凧が条件)

※萩信用金庫寄贈の凧セット(和紙・竹ひご)を先着300人に無料配布します。ご希望の方は生涯学習課へお問い合わせください。

■主催 萩地域子ども会育成連絡協議会

①問い合わせ 生涯学習課 (26・5636)

萩市の行政番組 (ケーブルテレビ) 放送予定

★毎週木曜放映

◆マイたうん萩(10分間)

- 1月4日放送
「萩博物館(再発見ギャラリー、天体観測室)」
- 1月11日放送
「公共施設の使用料改定」
- ① 広報課 (25・3471)

行委員会

- とき 1月21日(日) 午前9時～正午
- コース 市民体育館～玉江駅前～浜崎(2往復)
- 部門 中学校男子の部、高校男子の部、一般Aの部、一般Bの部、女子の部
- 主催 萩市駅伝競走大会実行委員会

萩市駅伝競走大会に

ご声援を



- 相談電話番号 フリーダイヤル01220・003・821
- ① 問い合わせ
山口県青年司法書士協議会
(0835・27・5717)

※萩市駅伝競走大会の中継所として使用するため、1月19日(金)午後3時～21日(日)午後1時の間、菊ヶ浜駐車場への駐車はご遠慮ください。

萩市スポーツ少年団 駅伝競走大会に

ご声援を

- とき 1月28日(日) 午前9時～正午
- コース 萩ウェルネスパーク内
- 部門 男子の部、女子の部
- 主催 萩市スポーツ少年団本部
- ① 問い合わせ
いずれもスポーツ振興課
(25・7311)



イベント

押花絵展

市内の押花グループ・花遊はなあそびによる、四季折々の萩の自然をモチーフにした押花絵作品を展示しています。

- とき 1月26日(金) まで
- 午前8時～午後5時
- ところ 青木周彌旧宅(南)

古萩

① 主催・問い合わせ

観光課 (25・3139)

新春カルタとり

- とき 1月10日(水) ①午前10時30分、②午後3時30分
- ところ 須佐図書館
- 参加料 無料
- 定員 20人程度(先着順)
- ② 問い合わせ
須佐図書館
(08387・65500)

文化財防火デー

消防訓練

1月26日は、「文化財防火デー」です。この日を中心として、全国的に文化財防火運動が展開され、市でも、これに合わせて消防訓練(通報・消火・避難誘導)を実施します。

文化財を火災の被害から守るには、市民一人ひとりが消防機関などと一体になって、継続的に取り組んでいくことが必要です。この機会に、皆さんも文化財の大切さを考えてみましょう。

通行規制にご協力を！

● 下水道工事(三見地区)

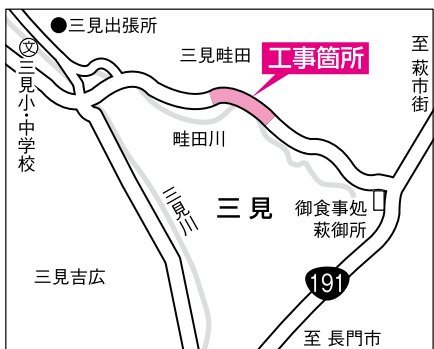

- 工事期間 1月上旬～3月下旬(予定)
- 規制時間 終日
- 規制内容 車両片側交互通行(歩行者、自転車は通行可)

① 問い合わせ

下水道建設課 (25・4651)

寄付

岡崎一雄氏(福岡県)から、椿西小学校に書籍の寄付がありました。

井関美知氏(岩国市)から、佐々並地区の防火水槽の用地として、土地(畑)58㎡の寄付がありました。

ありがとうございました。

年始の開館状況

- 萩博物館 年中無休
- 山口県立萩美術館・浦上記念館 1月2日(火) 〳
- 萩阿武川温泉ふれあい会館 1月1日(月) 〳
- 田万川温泉憩いの湯 1月1日(月) 午後1時 〳
- 文化財施設
- ▽ 萩城跡指月公園、木戸孝允旧宅、青木周彌旧宅、旧久保田家住宅、旧周布家長屋門、旧児玉家長屋門、旧湯川家屋敷、桂太郎旧宅、伊藤博文邸・旧宅 年中無休
- ▽ 〳 羽家住宅、旧田中別邸 1月4日(木) 〳

スポーツガイド

※「WP」は、ウェルネスパークの略です。

| | | | |
|---------|------------------------------|--------|-----------|
| 6日(土) | 萩市バスケットボール協会会長杯争奪大会(中学校1年の部) | 9:00~ | 市民体育館 |
| 7日(日) | ミニバスケットボール萩大会 | 9:00~ | 市民体育館 |
| 8日(月・祝) | 萩市合気道協会 稽古納会・鏡開き | 9:00~ | 萩WP多目的体育館 |
| 14日(日) | トリムマラソン大会 | 8:45~ | 小川小学校 |
| | コミュニティー卓球大会 | 9:00~ | 土原体育館 |
| | 川上地域走ろう大会 | 9:00~ | 川上公民館周辺 |
| 20日(土) | 萩市長杯争奪バスケットボール冬季大会(中学校の部) | 9:00~ | 市民体育館 |
| | 3級・4級サッカー審判更新講習会 | 19:00~ | サンライフ萩 |
| 21日(日) | 萩市駅伝競走大会 | 9:00~ | 市民体育館 |
| 27日(土) | 田万川ライオンズクラブ杯中学校バレーボール大会 | 9:00~ | 田万川体育館 |
| 28日(日) | 萩市スポーツ少年団駅伝競走大会 | 9:00~ | 萩WP |

子育てガイド



- ◆ふたば園 (22-2877) ※3日は休み
おもちゃ図書館地域開館日 毎週水曜日 10:00~15:00
- 10日(水) お母さんの手作りおもちゃの会 10:30~12:00
お母さんの手作りおもちゃの会 13:00~14:30
- 17日(水) がたんごとの会(絵本読みきかせ) 11:00~11:30
- 24日(水) 親子遊び「ぼっぼの会」 10:30~11:00
- ◆ピヨピヨの会 萩子どもセンター (25-7540)
18日(木) 10:00~11:30 とんではねてあそぼう
※参加費 1世帯100円 フレンドパーク(楽々園横)
- ◆未就園児への園舎開放日
16日(火) 9:30~11:30 萩幼稚園(22-0775)
17日(水)・24日(水)・31日(水) 9:50~11:30
萩光塩学院幼稚園(22-2019)

図書館ガイド

萩図書館 (25-6355)
須佐図書館(08387-6-5500)
問い合わせ 明木図書館(55-0314)



- おはなしの森(子ども図書館) 毎週火・金曜日 / 11:00~11:30
- 5日(金) 新春かるた(百人一首)大会 13:30~ 萩図書館
- 6日(土) こどもの会 14:30~ 子ども図書館
- 10日(水) 新春カルタとり 10:30~ 須佐図書館
- 10日(水) ヒロ・マリのできるかな? 15:30~ 須佐図書館
- 11日(木) 萩読書会 13:30~ 萩図書館
- 13日(土) むかしむかしの会 14:30~ 子ども図書館
- 16日(火) あんずの会(読書会) 11:00~ 萩図書館
- 17日(水) リサイクル新聞の日 9:30~ 萩図書館
- 20日(土) むかしむかしの会 14:30~ 子ども図書館
- 24日(水) 清ちゃんとあそぼう! 15:30~ 須佐図書館
- 27日(土) わくわくの会 14:30~ 子ども図書館
- 28日(日) リサイクル雑誌の日 9:30~ 萩図書館
- 31日(水) おはなしのろうそく 15:30~ 須佐図書館
- 【休館日】 各図書館:毎週月曜、1日(月・祝)~4日(木)、9日(火)、17日(水)、
明木図書館:14日(日)、28日(日)

映画

ツインシネマ

(TEL 26-6705) ※火曜休館

- ◆長州ファイブ ~1月8日
- ◆デスノート ザ ラストネーム ~1月12日
- ◆武士の一分 ~未定
- ◆エラゴン ~未定
- ◆007 カジノロワイヤル 1月13日~
24 時間上映案内 (TEL 26-6706)



県立萩美術館・浦上記念館

(TEL 24-2400)

※月曜休館 (祝日の場合は翌日休館)

- ◎特別展示 シリーズ山東文物7
「東方はるかなユートピア」 ~3月11日
- ◎浮世絵展示
「浮世絵の画題」 1月2日~2月4日
- ◎東洋陶磁展示「白磁の展開」
1月2日~4月8日

萩博物館

(TEL 25-6447) ※年中無休



- ◎「幕末志士たちの手紙」
—山根正次コレクション— ~4月8日
- ◆ギャラリートーク
1月6日(土)・20日(土) 13:30~
- ◎萩再発見ギャラリー
「昆虫ワールド in 萩」 ~2月28日
- ★星の会 毎週金曜日 19:30~
- ★天体観測室公開 毎週月~金曜日午後

1月の

保健ガイド

問い合わせ

健康増進課(26-0500)

各総合事務所健康福祉課

※「保セ」は保健センターの略です。

●は母子関係の行事です。

萩地域

| | | | |
|-------|------------------|--------|--------|
| 4(木) | イキイキ!ワクワク!水中運動教室 | 13:00~ | 萩スイミング |
| 10(水) | ●1歳6か月児健康診査 | 13:00~ | 萩保セ |
| 11(木) | ●母子相談室 | 9:30~ | 萩保セ |
| | ●みんなであそぼ | 10:00~ | 萩保セ |
| | イキイキ!ワクワク!水中運動教室 | 13:00~ | 萩スイミング |
| 12(金) | はつらつクラブ | 10:00~ | 萩保セ |
| 14(日) | ●パパママセミナー | 9:00~ | 萩保セ |
| 16(火) | 高血圧友の会 | 9:30~ | 萩保セ |
| 17(水) | ●1歳の児集まれ教室 | 10:00~ | 萩保セ |
| | ●3歳児健康診査 | 13:00~ | 萩保セ |
| 18(木) | 栄養相談日 | 9:00~ | 萩保セ |
| | ●ツインズサークル | 10:00~ | 萩保セ |
| | イキイキ!ワクワク!水中運動教室 | 13:00~ | 萩スイミング |
| 19(金) | 健康ソナタ | 13:30~ | 萩保セ |
| 22(月) | ヘルシークラブ | 9:30~ | 萩保セ |
| | ●パパママセミナー | 13:00~ | 萩保セ |
| 25(木) | ●4か月児健康相談 | 9:30~ | 萩保セ |
| | ●10か月児健康相談 | 13:00~ | 萩保セ |
| | イキイキ!ワクワク!水中運動教室 | 13:00~ | 萩スイミング |
| 26(金) | はつらつクラブ | 10:00~ | 萩保セ |
| 29(月) | イキイキ!ワクワク!水中運動教室 | 9:30~ | 萩保セ |
| 31(水) | ●1歳6か月児健康診査 | 13:00~ | 萩保セ |

須佐地域

| | | | |
|--------|------------|--------|-------|
| 9日(火) | リフレッシュ教室 | 13:30~ | 須佐公民館 |
| 10日(水) | 弥富健康体操 | 9:30~ | 弥富公民館 |
| | 定例須佐健康相談 | 10:00~ | 須佐保セ |
| | 生き活きリハ | 13:30~ | 須佐保セ |
| 11日(木) | 須佐健康体操 | 9:30~ | 須佐保セ |
| 12日(金) | 弥富能力アップ教室 | 9:50~ | やまびこ |
| 15日(月) | まちの保健室健康相談 | 9:30~ | 須佐郵便局 |
| 16日(火) | ●育児学級 | 9:30~ | 須佐保セ |
| | 腰痛・膝痛予防教室 | 13:30~ | 須佐保セ |
| 17日(水) | 生き活きリハ | 13:30~ | 須佐保セ |
| 18日(木) | 須佐健康体操 | 9:30~ | 須佐保セ |
| 19日(金) | 須佐能力アップ教室 | 13:30~ | 須佐保セ |
| 23日(火) | ●遊びの教室 | 10:00~ | 須佐保セ |
| | リフレッシュ教室 | 13:30~ | 須佐公民館 |
| 24日(水) | 弥富健康体操 | 9:30~ | 弥富公民館 |
| | 生き活きリハ | 13:30~ | 須佐保セ |
| 25日(木) | 須佐健康体操 | 9:30~ | 須佐保セ |
| 26日(金) | 弥富能力アップ教室 | 9:50~ | やまびこ |
| 29日(月) | 腰痛・膝痛予防教室 | 10:00~ | 須佐保セ |
| 30日(火) | ●母親学級 | 9:30~ | 須佐保セ |
| 31日(水) | 生き活きリハ | 13:30~ | 須佐保セ |

川上地域

| | | | |
|---------|-------------|--------|--------|
| 17日(水) | ●乳幼児健康診査 | 13:30~ | 川上保セ |
| 22日(月) | 男性料理教室 | 10:00~ | 川上保セ |
| 24日(水) | 健康管理教室 | 9:30~ | 川上保セ |
| | (三徳・堂河内・長谷) | | |
| 30日(火) | 健康管理教室(山田) | 9:30~ | 多目的研修所 |
| 毎週火・木曜日 | ●とことこクラブ | 10:00~ | 川上保セ |

むつみ地域

| | | | |
|--------|--------------|--------|------------|
| 15日(月) | 運動講座「3B体操」 | 9:30~ | 農村環境改善センター |
| 19日(金) | ●乳幼児相談 | 10:00~ | 農村環境改善センター |
| 22日(月) | 生活習慣病予防教室 | 13:25~ | むつみキャンパス |
| 24日(水) | ヘルシー☆クッキング教室 | 9:30~ | コミュニティセンター |
| 25日(木) | ●生活習慣病予防教室 | 10:30~ | むつみ小学校 |

田万川地域

| | | | |
|--------|--------------|--------|---------|
| 10日(水) | 絵本の読み聞かせ | 10:00~ | 田万川中図書館 |
| 19日(金) | ●すくすく赤ちゃん相談会 | 9:30~ | 田万川保セ |
| 下旬 | 健康ちょぎん教室 | 9:30~ | 田万川保セ |

旭地域

| | | | |
|--------|---------------|--------|--------------|
| 10日(水) | ●みんなの広場(乳児相談) | 9:30~ | 旭マルチメディアセンター |
| 11日(木) | ヨガ健康講座 | 10:00~ | 旭保セ |
| 18日(木) | ヨガ健康講座 | 10:00~ | 旭保セ |

福栄地域

| | | | |
|--------|--------|--------|------------|
| 9日(火) | 健康相談 | 13:30~ | 福栄保セ |
| 11日(木) | ●のびのび会 | 10:00~ | 福栄保セ |
| 18日(木) | ●乳児相談 | 9:30~ | 福栄保セ |
| 26日(金) | ヘルス会 | 9:00~ | コミュニティセンター |

健康福祉センター

(25-2663)

| | | | |
|--------|---------------|--------|--|
| 9日(火) | ●乳幼児発達クリニック | 14:00~ | |
| 10日(水) | 骨髄移植登録検査(要予約) | 9:00~ | |
| | エイズ抗体検査(要予約) | 10:00~ | |
| 24日(水) | 心の健康相談(要予約) | 13:00~ | |
| 26日(金) | 不妊専門相談(要予約) | 14:30~ | |

花ごよみ

おちよぼ口のような芯の「萩の里」



ツバキ (椿)

この度、「市の花」として制定されたツバキです。ツバキと聞いただけで「首がぼろける」とか、不吉な花のイメージをもたれますが、実は日本人との文化には欠かせない花なのです。正月などのめでたい3種として松竹梅がありますが、実は平安の世には「松竹椿」の時代もありました。

遣唐使、遣隋使の頃は長寿の妙薬として中国に椿油が持ち込まれ、平安の時代には茶の湯の文化として、江戸時代には「百椿図」に描かれるなど、深く日本文化に染み込んできました。世界中に広がるツバキのルーツは、17世紀に日本の椿がポルトガルに渡ったことに始まります。400年かけて世界中を旅した花の親善大使とでも言いましょうか。つまり世界中のツバキのルーツは日本に自生するヤブツバキなのです。数年前、海外11か国の60人の椿愛好家を椿群生林に案内したとき「オー、マジック！（魔法のようだ）」と驚嘆されました。

萩市の名はツバキが転化したとの説もあり、日本一の椿群生林（笠山）とともに新萩市の「花の大使」としての活躍が期待されます。

表紙

取材
日記

萩駅舎を彩る

イルミネーション

JR萩駅前で開催されている「萩イルミネフェスタ」は、地元の濁漕町内会青年部（会長 溝部孝夫）が「冬の萩を活性化させよう」と昨年からの開催。鉄骨を組み合わせた3本のクリスマスツリーを中心に、5万個の電飾が飾られています。電飾の色は国の登録文化財の駅舎と調和をとるため青と白の2色のみ。

1月6日
まで

慶弔だより 本人または親族の方の承認を得たもののみ掲載しています。(敬称略)※12月1日～12月15日受付分

お誕生おめでとう

赤ちゃん

保護者

住所



congratulation

ご結婚おめでとう

夫の氏名

妻の氏名

住所



congratulation

お悔やみ申し上げます

氏名

年齢

死亡日

住所



condolence