

市報

HAGI

編集・発行／萩市総務部広報課

〒758-8555 萩市江向510番地

TEL 0838-25-3178 FAX 0838-26-5458

ホームページ <http://www.city.hagi.yamaguchi.jp/>

Vol.67

12 15

2007 (平成19年)

山陰自動車道 萩・益田間が 計画路線に 新しい民生委員・児童委員

情報案内板18~21

保健ガイド24

情報カレンダー25

シクラメン出荷
(福井下)



平成19年の萩市の出来事

<p>10日 山口県内は昨年10月から先行上映され、観客動員数が3万5000人を突破。4月のヒューストン国際映画祭でグランプリ受賞</p> <p>10日 映画「長州ファイブ」が全国公開 山口県内は昨年10月から先行上映され、観客動員数が3万5000人を突破。4月のヒューストン国際映画祭でグランプリ受賞</p>	<p>3日 世界遺産萩シンポジウムを開催 昨年文化庁に提出した「世界文化遺産国内暫定一覧表」への追加が、1月に継続審議となり、萩反射炉を含む「九州・山口の近代化産業遺産群」の世界遺産登録を目指してシンポジウムを開催</p> <p>23日 NPO萩観光ガイド協会設立 市内5つの観光ガイド団体が一つになる</p> <p>11~13日 萩市民号「東京の長州ファイブを訪ねる旅」を実施 市民32人が参加</p> <p>8日 大照院鐘楼門保存修理事業に着手 破損の著しい国指定重要文化財の鐘楼門の保存修理工事に着手。平成20年7月末完成予定</p>	<p>1月</p> <p>2月</p> <p>2月 昨年の年間観光客数、4年ぶり増加 前年比4万6884人(3.4%)増の141万529人を記録</p>
<p>24日 また、川島地区のバイパス沿いに藍場川駐車場が完成し、周辺の旧湯川家屋敷等への観光客が増加</p> <p>24日 福栄地域の産廃処分場建設計画反対運動 24日に「萩・福栄 水と命を守る会」が建設反対総決起集会を開催し、市内をデモ行進。6月には、3万4198人の反対署名を県知事あてに提出</p>	<p>18日 育英小学校が完成 平成17年度から改築工事を進めてきた校舎が完成</p> <p>2日 萩市が「美しい日本の歴史的風土100選」に選定</p> <p>24日 国道262号萩バイパスが開通 県が平成5年から工事を進めてきた国道262号萩バイパス(萩警察署前交差点~中国電力萩営業所前)のうち、椿西橋までの1.5kmが開通。これにより、市内の車の流れが大きく変わる。</p>	<p>3月</p> <p>13日 笠山虎ヶ崎に展望台がオープン 県が、笠山椿群生林に13mの展望台や展示休憩所等を整備</p>
<p>10日 人が入学</p> <p>5月</p>	<p>24時間保育を実施</p> <p>中国地方で初の取り組み</p> <p>将来萩市で働く医師・看護師・教師を目指す学生に奨学金を給付</p> <p>「守永洋子・石川幸子大学等奨学金」に改称</p> <p>10日 山口福祉文化大学入学式 ライフデザイン学部に新生24人が入学</p> <p>6月には、大学を地域を挙げて支援するため、「山口福祉文化大学を支援する市民の会」が発足</p>	<p>4月</p> <p>25日 「萩の真ぶぐ祭り」開催 萩の新たなブランド魚としてPR。昨年12月には、萩市で初となる地域ブランド(地域団体商標)を申請</p> <p>31日 消防署佐々並分遣所が完成 旭・川上地域の救急業務の迅速化を図るために整備</p> <p>堀内地区電線類地中化工事が完了</p> <p>国のまちづくり交付金事業により、萩博物館周辺の電線類地中化、景観に配慮した防犯灯の設置、側溝の美化等を実施</p>
<p>4日 の新栈橋を整備</p> <p>8月</p>	<p>4日 萩市初の構造改革特区認定 「萩市地域生活推進小規模多機能サービス特区」が内閣府から認定。江崎の小規模多機能ホームぬくもりで実施</p> <p>26日 田万川、むつみ、旭の3地域で新たな地域コミュニティ組織が設立 これまでの補助金を一元化し、住民自らが地域づくりに取り組む</p>	<p>6月</p> <p>1日 市内全小中学校で「いじめ撲滅宣言」 市全体での取り組みは県内初</p> <p>18日 上水道除マンガン施設が完成 萩地域の濁り水対策として整備。8月には送水ポンプ施設等の整備も完了し、上津江浄水場が完成</p> <p>28日 萩東道路整備促進協議会を設立 山陰自動車道で萩・益田間の早期整備を促進するため、要望活動を展開</p>



建設中の萩・三隅道路



萩・維新塾



建設反対総決起集会



明石IC付近



萩・タウンミーティング



国道262号萩バイパス

10月	13日	24日	20日	8日	6日
	<p>「萩往還」が日本風景街道（国土交通省）に登録</p> <p>11月に登録記念の「萩往還」ウォーキング大会を開催</p>	<p>NHKラジオ、夏期巡回「ラジオ体操・みんなの体操会」</p> <p>明倫小学校グラウンドで開催され、約1000人が参加</p>	<p>松下村塾開塾150年記念</p> <p>○全国からシニアを対象とした「平成萩塾」、若者を対象とした「萩・維新塾」を開塾、計55人が参加</p> <p>○萩博物館で企画展「長州男児の肝つ玉」松門四天王と桂小五郎」を開催、「吉田松陰先生絵伝」を初公開</p>	<p>萩博物館</p> <p>○8月8日に入館者30万人突破</p> <p>○夏の企画展「君と竜宮城へ」で多くの小学生が来館</p> <p>○9月に歴史系展示を、11月に自然系展示をリニューアル</p>	<p>萩・タウンミーティングを開催</p> <p>8月から11月にかけて市内21か所で開催、延べ1804人が参加</p>

12月	9日	7日	1日	13日	8日
	<p>萩城下町マラソンがコース変更</p> <p>今年から萩城下町を一周するコースに</p>	<p>松陰神社前駐車場がオープン</p> <p>県が平成2年度から整備を進めてきた松陰神社周辺の整備が完了</p>	<p>「萩市景観計画」を策定し、景観条例を施行</p> <p>市全域を対象にするのは県内初、景観計画区域や景観形成基準を定める</p>	<p>山陰自動車道萩・益田間が計画路線に</p> <p>国土交通省が公表した「道路の中期計画」の素案で、萩・益田間が完成2車線として整備が位置づけられる</p>	<p>萩ウエルネスパークに大型複合遊具広場が完成</p> <p>愛称は「夏みかんランド」。また、体育館は「萩武道場」、グラウンドは「萩スポーツ広場」に決定</p>



市長コラム No.33

本年も残るは2週間余り。昨年末に今の政治状況を予見できた方があっただろうか。まさに激動の1年。

夏は記録破りの暑さ、9月になっても残暑が続く。昨冬は山間部の積雪も少なく、除雪の負担も少なく、台風等の大型災害がなかったのは幸いだ。小中学校では「いじめ撲滅宣言」を行い問題解決に向け果敢に挑戦。スポ少など小中学生の全国大会出場者数が過去最高となり、激励予算が不足するなど嬉しい悲鳴。懸案の大型遊具もウエルネスパークに設置、嬉しい話題が続く。

経済情勢は、都市部とは異なり依然として活況感に乏しいものの、観光客は着実に増加しており、特に冬場は温泉効果が客数増加につながっている。永年の悲願の山陰自動車道の益田・萩間が、先月発表の道路整備中期計画素案に完成2車線として明確に位置づけられたことは朗報この上ない。

皆様、よいお年越しを。

来年4月完成

無田ヶ原口老人福祉施設に 生活支援ハウスを併設！

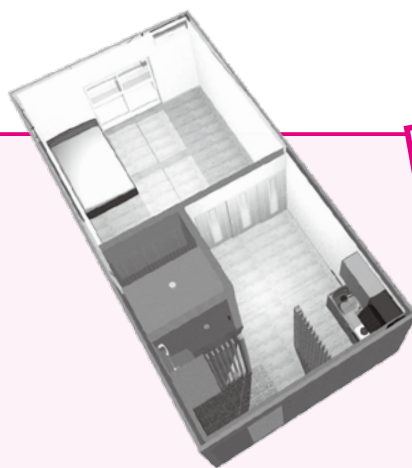

市では、老朽化した無田ヶ原口市営住宅の建替えに併せ、平成17年度から老人福祉施設の整備を進めており、来年4月1日の開設を予定しています。

この施設は、高齢者等を対象に、住み慣れた家庭や地域で自立した生活が営まれるよう支援するため、1階に老人デイサービスセンター（40人）と在宅介護支援センター、2階に市内で5か所目となる生活支援ハウス（11人）を設置します。

施設の利用等についてのお問い合わせは、介護保険課までお願いします。

生活支援ハウス

□**対象者** 一人暮らしの高齢者等で、独立して生活することが困難な方

※常時介護が必要な方は対象となりません。

□施設の内容

○個室でトイレ、台所が設置されています。風呂は共同です。
○食事は、自炊のほか、昼・夕食については有料で提供します。

○介護施設ではないので、一時的な介護が必要な方は、一般家庭と同様

にホームヘルプサービス等の介護保険サービス等を利用していただきます。

○生活援助員による見守りを行います（夜間は宿直を配置）。

□**利用料** 収入に応じて負担していただきます。ただし、光熱水費、食費等の実費は別途負担となります。

※入居は、本人や家族の状況等を総合的に判断し、決定します（申込順や抽選ではありません）。

■問い合わせ

介護保険課（25・3137）、各総合事務所健康福祉課

松陰神社前 駐車場が完成！

バスは
有料

【事業概要】

山口県が、松陰神社前の交通渋滞の緩和と交通の利便性を図るため平成7年度から整備を進めてきた「都市計画街路土原新川線交通広場」が完成し、12月7日にオープニングセレモニーが行われました。

○大型車駐車場、普通車駐車場（2か所）、公衆用トイレ、地下道

○道路（県道萩川上線松陰神社前交差点付近）長さ148m、幅員16m

○道路（県道萩川上線松陰神社前交差点付近）長さ148m、幅員16m

【総事業費】約20億円

交通広場は、市が管理を行い、3か所の駐車場のうち、観光バス・マイクロバス用の大型車駐車場は

【事業期間】平成7年度～19年度（道路は平成2年度から）

有料（1回につき500円）です。

■問い合わせ
都市計画課（25・3160）

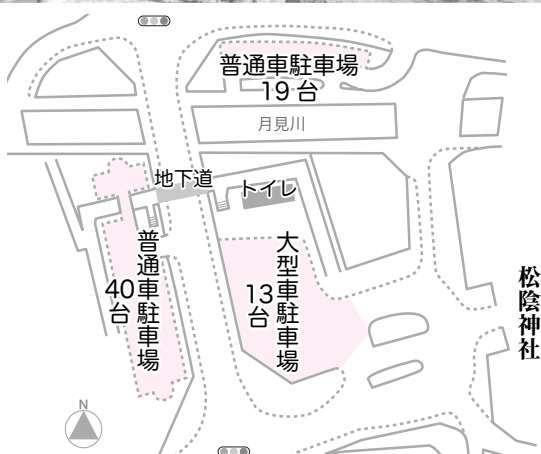

山陰自動車道(萩・益田間)が 予定路線から計画路線に！



△国土交通省・冬柴大臣(右)への要望活動(11月28日)

国土交通省が、来年度以降10か年の道路整備の方向性を示す「道路の中期計画」の素案を、11月13日に公表しました。

この素案で、山陰自動車道 鳥取・小月間、総延長約380 kmの中で、これまで唯一予定路線のまま整備の見通しの立たなかった萩・益田間について、高規格幹線道路に関する点検の結果、完成2車線計画で整備していくことが位置づけられ、萩市にとって悲願である山陰自動車道の早期実現に向けて大きく前進しました。

基幹道路の整備は、次世代に大きな希望をもたらすもので、萩市の20年、30年後の発展のためにも欠かせないものです。

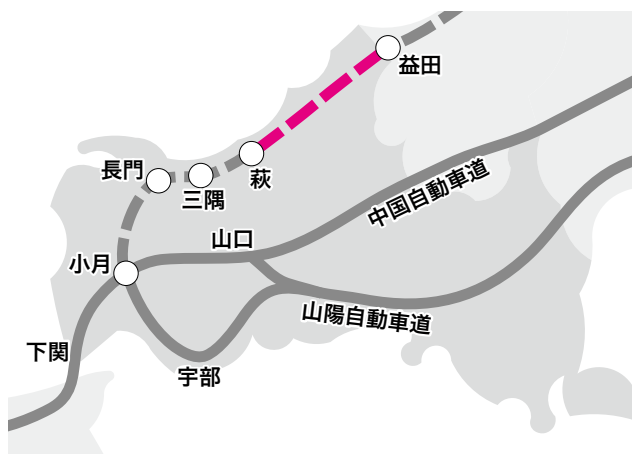

■問い合わせ
土木課 (25・3832)

萩市では、平成8年に関係する16市町村で山陰自動車道(萩・益田間)整備促進期成同盟会を立ち上げ、今年5月に行政・議会・民間団体で組織する「萩東道路整備促進協議会」を設立、早期実現に向け取り組んできました。

今後も、山陰自動車道の整備促進をはじめ、萩市を取り巻く道路交通ネットワークの整備促進に向け、国土交通省や国会議員、山口県に対し、行政・議会・民間団体と協働で要望活動を展開していきます。

教育委員会の事務を市長部局へ移管

平成20年度から、教育委員会が所掌する事務のうち、生涯学習・スポーツ振興・図書館を市長部局へ移管する方向で準備を進めています。

市では、昨年8月に策定した萩市行政改革大綱に基づき、「柔軟でスリムな行政運営の体制づくり」を基本方針として、効率的・効果的な組織・機構の整備を進めています。

今年6月には、法令の一部改正により、教育委員会の職務権限のうち、「学校における体育に関すること」を

除くスポーツに関すること」および「文化財の保護に関すること」を除く文化に関すること」について、条例の制定等により市長が管理・執行できるとなりました。

こうしたことから、市長部局への職務権限の移管等を図り、柔軟性および機動性を備えた行政運営体制を整備していくため、平成20年度に大幅な機構改革を行います。

■問い合わせ
総務課人事係 (25・1239)

萩城跡の石垣崩壊

10月29日、萩城跡の石垣の崩壊が市民により発見され、市に通報されました。指月小橋近くの時打矢倉跡石垣の一部、南東角から北へ9m、西へ6m、高さ6.5mの範囲約150㎡が指月川の方角へ崩れたもので、自然崩壊したものと推測されます。

萩城跡は国の史跡に指定されており、市では被害拡大防止のための応急処置をとるとともに修復のために必要な調査を行い、一日も早い復旧に向けて取り組むこととしています。なお、修復にあたっては、文化庁、山口県教育委員会、専門家の指



導、助言のもと、早期の完成を目指します。

周辺は立ち入り禁止としておりますので、ご協力をお願いします。

■問い合わせ
文化財保護課 (25・3299)

萩

・タウンミーティング

須佐・田万川地域
～市長との対話の集い～

Q&A⑤

8月から市内各所で開催してきた「萩・タウンミーティング」市長との対話の集い」は11月19日に終了しました。今号では、10月23日～31日に開催した弥富、須佐、小川、江崎地区での会場からの意見と市の回答の一部を紹介します。なお、すべての意見と市の回答の要旨は、萩市ホームページに掲載します。

■問い合わせ 企画課 (25・3569)



弥富地区

(10月23日)

弥富文化促進センター 102人

Q 弥富診療センターは、以前入院診療もしていたが、現在は行っていない。近隣の医療機関で入院診療をやめるところが相次いでおり、近隣に入院施設がないため遠距離になる通院や付き添いも大変である。診療センターの所長とも相談して入院診療の再開をお願いしたい。

A 弥富診療所にはこのたびCTスキャンの要望があり、年度内に整備する予定です。入院診療については、所長が着任した際に協議をしましたが、しばらく実情をみた後で判断したいとのことでした。現時点では、「高齢者保健福祉支援センターやま

びこ」で病状の観察や宿泊など、ある程度の代替機能があると判断しています。また、入院診療を行うとすれば、もう1人医師が必要であるとのこと、2人体制となると経費面で大変厳しくなります。入院をする場合にも軽微なものに限られます。

現在の所長の判断としては「やまびこ」を活用させてもらいたいという事です。所長の意見、地域の意見を聞きながら判断していきますが、現状をご理解いただきたいと思います。

Q 萩市には市有林がたくさんあるが、毎年少しずつでも造林していたらどうかと思います。

A 市の施設では地元産の木材を利



用しているところです。育英小学校にも使われています。

造林については杉、ヒノキということですが、今後、余力があれば広葉樹を植えて森を守るという観点から考えていきたいと思えます。

須佐地区

(10月25日)

須佐文化センター 130人

Q 中津地区の川に草が繁茂し、土砂が大量に堆積、藪のようになっていて、堰板をステンレス製の丈夫なものに取り替えてもらえないか。

A この河川は県の管理ですが、昭和58年の水害の教訓を踏まえて、それぞれ堰板を設置しています。各行

政推進員に管理をお願いしており、雨が降った時には県からお願いで堰板をはめてもらっています。

現在、板が老朽化していますので、取り替えについて県に要望を行っています。河川の草刈り、浚せつについても、必要に応じて県に要望を行っています。

市が管理している河川については、緊急性の高いものは草刈りや浚せつを行っています。予算の範囲内で皆さんの意見を聞きながら進めていきたいと思っています。

Q 焼却場とリサイクルセンターの見学に行った。教育や環境に予算をかけることは大変すばらしいと思う。

A リサイクルセンターを見学していただきありがとうございます。合併したそれぞれの地域からの資源ごみはかなりあり、新たにリサイクルセンターを建設しています。できるだけリサイクルしようと頑張っています。

※現在、椿東（中の倉）に第二リサイクルセンターを建設中で、来年1月から工場棟の稼働を開始します。

小川地区

（10月29日）

小川コミュニティセンター／75人

Q 集落がなくなるのではないかと懸念がある。集落に若者がいないのは、農業だけでは生活できないということが原因だと思う。国が集

落宮農や特定農業団体を進めて、5年後には法人化しなさいとの指導があるが、5年先、10年先には農業の担い手がいないため、法人もつけない。こういったときに、過疎地域を守るためにどういう政策を考えているのか、教えていただきたい。

A 稲作だけで所得を得ようと思つたら非常に広大な土地がないと成り立たないと思います。しかし、例えばブドウだけでしっかり成り立っている農家もいます。これは相当な努力をされています。もう少し直販体制や流通問題などをクリアできないでしょうか。JAや生産者の皆さんがアイデアを出して、選果場など県や市が補助して整備した設備もありますから、工夫して頑張ってくださいと思います。

行政でできることは限度がありますが、皆さんが苦勞して生産されたものが何とか収益に結びつくように、どういう支援が必要かを考えていきます。

Q 山陰自動車の早期実現をお願いしたい。

A 萩～益田間の道路を建設しない

と道路のネットワークができないので、萩市のみならず益田市や沿線の皆さんとも力を合わせてやっていきます。

※平成19年11月13日に国土交通省が公表した「道路の中期計画」（素案）で、山陰自動車道・萩～益田間（68km）が計画に盛り込まれました。（5ページの山陰自動車道の報告を参照）

江崎地区

（10月31日）

田方川コミュニティセンター／83人

Q 私たちの地区の市道が狭く離合できない。また、水害等が発生した場合も河川が氾濫し、道路が通れない状況である。今後このような地域では、ますます過疎化が進み、住民が住めない状況になる。こういう事業について陳情等をお願いしたい。

A 合併して萩市の市道の延べ延長は約1000kmあり、離合できない市道もかなりあります。各地域で道路の草刈りと狹隘で離合ができない道路の話をよく聞きます。これはご意見のとおり早くどうにかしなければいけません。

地区の皆さんの総意で、ここを優先してやろうということであれば、限られた予算の中ではありますが、優先順位をつけてやります。総合事務所とよく協議をしていただきたい

と思います。

Q 国道191号の益田市に向かう県境にある「やすらぎの森・宇生」の利活用についてお尋ねしたい。

A ここは10年前に県が自然を満喫する場所として整備したもので、東屋や散策道があり、住民の方に憩いの場として利活用いただきたいと考えています。

現在、県も予算が削減され、この2～3年草刈りが満足にできていない状況です。市も、年3回程度草刈りをしてきましたが、今は年1回8月までに草刈りを実施しています。草がよく伸びるので多少迷惑をおかけしますが、自然に親しみ休養がとれるような場所として今後も利活用していただきたいと思っています。

申告が 必要です!

身近でよりよい行政サービスを行うため、国(所得税)から地方(住民税)への「税源移譲」が始まりました。それに伴い、ほとんどの方は、平成19年1月から所得税が減り、その分6月から住民税が増えていきます。しかし、税源の移し替えなので、「所得税+住民税」の税負担は基本的には変わりません。所得税から住宅ローン控除額を引ききれなかった方は、市への申告により、住民税が減額されます。

■問い合わせ 税務課市民税係 (25・3136)

所得税から住宅ローン 控除額を引ききれ なかった方

申告期限

平成20年
3月17日
まで

税源移譲により、所得税が減額となり、控除できる住宅ローン控除額が減る場合があります。平成18年末までに入居し、所得税の住宅ローン控除を受けている方で、所得税から控除しきれなかった額がある場合は、翌年度の住民税(所得割)から控除できます。

控除しきれなかった分は、
住民税(所得割)から
控除されます

平成19年から税源移譲によって、 所得税・住民税が変わっています。



平成20年以降、
住民税の住宅ローン控除の
適用を受けるためには、
毎年申告が必要となります

平成19年分の所得税から控除しきれない額が発生した場合、平成20年3月17日までに、平成20年1月1日現在お住まいの市町村へ「市町村民税道府県民税 住宅借入金等特別税額控除申告書」を提出してください。

■住宅借入金等特別税額控除申告書の提出方法

- 所得税の確定申告をされない方(年末調整の方)・・・源泉徴収票を添付して市町村へ提出
- 所得税の確定申告をされる方・・・所得税の確定申告書とともに税務署へ提出

住宅ローン控除 Q&A

Q 住民税の住宅ローン控除額の金額はどう決まるの?

A 「住民税の住宅ローン控除額」は、「住宅ローン控除可能額」と「税源移譲前の税率を用いて算出した所得税額」のいずれか少ない金額から「所得税の住宅ローン控除額」を差し引いた金額となります。

Q どういう場合に、住民税の住宅ローン控除の対象となるの?

A 給与所得者の方については、平成19年分の給与所得の源泉徴収票の摘要欄に「住宅借入金等特別控除可能額」が記載され、この金額が源泉徴収票の「住宅借入金等特別控除の額」より大きい場合に、住民税の住宅ローン控除の対象となります。

Q 平成19年以降に入居した場合、は?

A 「住民税の住宅ローン控除」の適用はありません。別途、所得税において、新たな住宅ローン控除制度の特例が設けられましたので、所轄の税務署にお問い合わせください。

※「従来の方式」と「控除率を引き下げて控除期間を延長する方式(10年から15年に延長)」の選択制をとる特例が創設されています。

平成20年4月から始まる

後期高齢者医療制度

75歳以上の方（65歳以上で一定の障害の状態にあると認定を受けた方を含む）は、平成20年4月から、現在加入している医療保険（国民健康保険や被用者保険）から後期高齢者医療制度の被保険者に代わり、被保険者全員が保険料を納めることになります。このたび、平成20年度～21年度の保険料率が決まりましたのでお知らせします。

■問い合わせ 市民課老人保健・年金係（25・3239）
山口県後期高齢者医療広域連合（083・921・7110）

保険料

所得に応じて負担いただく部分
(所得割)

被保険者全員に等しく負担いただく部分 (均等割)

- 平成20～21年度の保険料率（年額）
- 所得割率 **8.71%**
- 均等割額 **47,272円**

【参考】軽減後の山口県の1人当たり
平均保険料 年額 75,796円
※最高限度額は年額 50万円

保険料率が決まりました!

後期高齢者医療制度は、被保険者の皆さんが支払われる保険料と、国・県・市からの負担金、国民健康保険や被用者保険からの支援金を財源として運営されます。

保険料率は県内均一で、2年ごとに見直され、県内全市町が加入する山口県後期高齢者医療広域連合が決定します。

保険料は、原則として年金から徴収されます。ただし、年金額が年額18万円未満の場合や、介護保険料と後期高齢者医療保険料を合わせた額が年金額の2分の1を超える場合は、納付書等による個別納付になります。

◎保険料の軽減

平成20年4月からの70～74歳の方の窓口負担について

高齢者医療制度の見直しにより、70～74歳の方の平成20年4月からの医療機関での窓口負担については、昨年の制度改正で1割負担から2割負担に見直されることになっていましたが、平成21年3月までの1年間は、これまでどおり1割負担に据え置かれます。

新たな保険証は3月に送付します。

※現在3割負担の方、後期高齢者医療制度の対象となる一定の障害の状態にあると認定を受けた方は除きます。

■問い合わせ
市民課保険給付係（25・3147）

■世帯の所得に応じた均等割の軽減（7割、5割、2割軽減）

国民健康保険と同様に、同一世帯内の被保険者および世帯主の総所得金額等が次の基準額以下の場合、均等割額が軽減されます。

□7割軽減 基礎控除額（33万円）

□5割軽減 基礎控除額（33万円）

+24万5000円×当該世帯に属する被保険者数（被保険者である当該世帯主を除く）

□2割軽減 基礎控除額（33万円）

+35万円×当該世帯に属する被保険者数

※当分の間、年金収入につき公的年金控除を受けた方については、高齢者特別控除（総所得金額等から15万円を控除）を適用します。

■被用者保険の被扶養者であった方の軽減

これまで保険料の負担がなかった被用者保険の被扶養者であった方は、激変緩和の観点から、保険料が次のとおり軽減されます。

○制度加入時から2年間は、均等割を5割軽減（所得割は賦課されません）

○さらに、平成20年度は国による措置の拡大により、均等割について、始めの6か月間（4月～9月）は無料、次の6か月間（10月～平成21年3月）は9割軽減

※被用者保険とは、政府管掌健康保険や企業の健康保険、公務員の共済組合等のことです。国民健康保険は該当しません。

大井簡易水道 施設が完成！

消費生活コーナー

ご注意下さい

市役所をかたる 下水道管の点検商法が発生！

「市役所から頼まれて下水道管の点検に来た」と言って訪問し、「掃除をしないと危険」などと事実と異なることをいってパイプクリーニングの契約を勧める「点検商法」の事例が11月中旬から萩市内で数件発生しています。

市役所では、皆さんから問い合わせ等がない限り、点検・清掃を業者に依頼することはありません。

このようなトラブルを防ぐには、業者に契約を急がされてもすぐに点検等が必要かどうかを家族や知人の

方などに相談して、よく検討することです。不審に感じたら、「必要ありません。帰ってください」とはっきりと断ることが大切です。

契約した場合でも、クーリング・オフ制度で、契約書面を受け取った日から8日以内に解約の通知書を送ることで、理由を説明することなく一方的に契約を解除できます。工事や作業が済んでいても一切費用を負担する必要はありません。

問い合わせ
萩市消費生活センター(25・0999)
9) 下水道建設課(25・4651)

水道未普及地域解消事業の一環として平成17年度から整備を進めてきた大井簡易水道が11月に完成しました。

これにより、地区内に安全でおいしい水を安定的に供給できるようになりました。

【給水区域】 大井本郷・坂本・市場地区

【事業概要】 ▽計画給水人口 310人

▽計画給水戸数 109戸

▽1日最大給水量 93 m³

【総事業費】 約3億2000万円

【事業期間】 平成17年度～19年度

問い合わせ 水道工務課(25・3392)



△大井簡易水道浄水場

ウォーキングで メタボリックシンドローム対策

シリーズ健康づくり⑥

健康増進課

☎26・0500

●生活習慣病予防はメタボリックシンドローム対策から！

高血圧や高脂血症、糖尿病などの生活習慣病は、それぞれの疾患が単独ではなく互いに関連して発症し、それらが重なると、動脈硬化が急速に進行することが明らかになりました。そして、その生活習慣病の要因は、お腹のまわりにたまる「内臓脂肪」であると言われて

「内臓脂肪型肥満」を基盤に、「高血圧、脂質異常、高血糖」が重複している状態を「メタボリックシンドローム(内臓脂肪症候群)」といいます。

●メタボリックシンドローム対策は、まずは体を動かすことから！

内臓脂肪がたまる原因は、消費するエネルギー以上に食事を摂り過ぎているから。つまり運動不足に食べ過ぎが重なって、エネルギーの収支バランスが崩れてしまっている状態です。

生活習慣病はある日突然発症するわけではなく、その予兆は早い

段階から健診などの検査結果に表われています。その予兆に早く気づき、生活習慣を改善し、日常生活の中で体を動かすことを習慣づけ、内臓脂肪を減らし、心臓病や脳卒中などを予防しましょう。

●ウォーキングを今日からはじめよう！

日常生活の延長でできる、ウォーキングを始めてみませんか？内臓脂肪を減らすためには週に5日、1日30分が目標です。時間は1日に10分3回など、こま切れでも結構です。

さあ、今日から欲張らず、できることから始めましょう。



皮膚のできもの

「脂肪のかたまり」「って何？」

今回は最もありふれた良性の皮膚腫瘍、俗に「脂肪のかたまり」と呼ばれている粉瘤について紹介します。

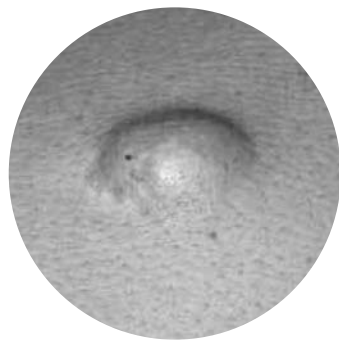

粉瘤

粉瘤とは
粉瘤とは、一般に「脂肪のかたまり」と呼ばれることが多いのですが、実は脂肪ではありません。体のどこにでもできる良性の皮下腫瘍です。やや盛り上がった半球状の形態で、しばしば中央に黒点状の開口部があり、強く圧迫すると、臭くてドロドロしたお粥状の物質が出てきます。皮膚の下に袋状の構造物ができ、垢(角質)と脂が袋の中にたまってしまった腫瘍です。

内容物をたくわえながら徐々に大きくなっていき、野球のボールほどの大きさになることもあります。皮膚表面にいた小穴から細菌が入って感染性粉瘤となると、著明な疼痛と発赤を生じるようになります。極めてまれですが、粉瘤ががん化したという報告があります。粉瘤のがん化は、中高年齢層の男性のお尻の部分に生じたものに多いといわれています。

う状態になる場合もあります。

粉瘤の治療

☆感染のない場合

腫瘍の直径の1〜2倍の長さで開口部を含めて紡錘形に皮膚を切開し、内容物を袋ごと摘出します。

★感染してしまったら

化膿すると皮膚の下の袋状構造物は破壊され、ウミがたまった状態(膿瘍)になります。炎症がわずかな場合には抗生物質の内服だけで落ち着くこともあります。しかしほとんどの場合、切開して膿を排出する必要があります。

感染後の粉瘤は、被膜の周囲に癭痕と呼ばれる線維組織がたくさんできています。周囲の組織との癒着も起こします。こうなると、少し大きめに切開して、周囲の組織も一緒に摘出しないと完全には取り切れません。感染のない場合に比べて治療期間が長くなり、キズ跡も残ります。

おわりに

粉瘤は取り除かないと治癒しません。ただし、ほとんどが良性腫瘍ですので、切除するか、しないかはご本人の自由意思です。炎症を繰り返したり、大きくなったりしたものは切除したほうがよいと思います。

極々まれですが、粉瘤中に有棘細胞がんという皮膚がんが発生する症例も数例報告されていますので、100%安全なものではないことも覚えておいてください。

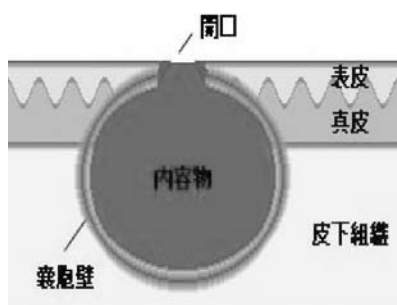

▲模式図



萩市民病院
医師：上杉 尚正
(専門：外科)

全国大会出場 おめでとう！



萩工業・萩商工ラグビー部

6年連続 13回目

萩工業・萩商工ラグビー部は、11月23日に維新百年記念公園（山口市）で開催された県決勝大会で、大津高校に48対0で快勝し、12月27日から東大阪市で開催される「全国高校ラグビーフットボール大会」に出場します。

前列左から、光谷春樹（3年）、岸根有希（3年）、山根亮太（3年 三見中卒）、大谷貴（3年）、阿武祐馬（3年 三見中卒）、末永啓太（3年）、田村健（3年）、吉田賢史（3年）、三戸弥生（2年 萩西中卒）

中列左から、宮本大輝（3年）、中村泰裕（3年 萩東中卒）、岡崎涼介（2年 萩西中卒）、田尾和也（2年 越ヶ浜中卒）、長尾利希（2年）、藤澤典迪（2年）、坂田惇司（3年）、田村祐樹（2年 萩東中卒）、岡大貴（3年 萩東中卒）、平山綾（3年）

後列左から、梅津ゆりか（2年 萩西中卒）、三戸秀太（2年 むつみ中卒）、長岡龍一（2年 萩西中卒）、山根大和（2年 木間中卒）、隅野修平（2年 田万川中卒）、秋尾遼（2年 萩東中卒）、加藤誠央（2年）、矢次啓佑（1年 萩東中卒）、奈良亮介（2年 萩東中卒）

全国高校ラグビーフットボール大会

■全国大会第1回戦

▽12月28日（金）
午前11時15分～
▽対戦校＝秋田中央（秋田県）

信夫杯争奪日本大学対抗戦

第3位

▽山口福祉文化大学ゴルフ部
岩本和徳、小杉康太、新里幸之輔
（4年）、宮國雄一郎（3年）、饒平名
知尚（2年）、野元貴弘（1年）

全国健康福祉祭いばらき大会

（ねんりんびっく茨城2007）

▽関屋久詞（椿東）

将棋の部 個人戦 **ブロック優勝**

▽大賀治代（椿）

美術展 写真の部 **銀賞**

▽土井吉五郎（椿東）

美術展 書の部 **最高齢者賞**

総務大臣表彰

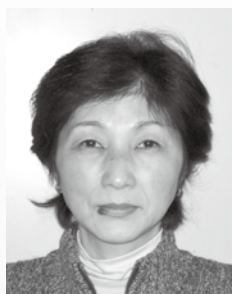

統計功労者

大津 容子（51歳 細工町）
平成18年度労働力調査の統計調査員として、調査対象の多い地区での確・迅速な事務処理を行う

総務大臣表彰



参議院議員通常選挙

中谷 伸（70歳 熊谷町）
昭和62年から萩市選挙管理委員会委員、平成17年からは委員長を務め、適切な選挙の運営や公正な選挙の推進に尽力

受賞おめでとうございます

法務大臣表彰



更正保護事業功労者

河村 隆子（59歳 今古萩町）
昭和59年から、保護司として更生保護事業に従事、保護観察対象者の改善更生と地域社会の犯罪予防活動に尽力

県知事表彰

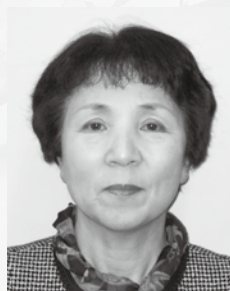

統計功労者

岡村 シゲ子（59歳 瓦町）
昭和57年から、統計調査員として各種統計調査に従事、離島地域を含む複数地域で調査活動を行う

12月から
新しい

■問い合わせ
子育て支援課 (25・3550)
または各総合事務所健康福祉課

民生委員・児童委員

主任児童委員が

決まりました！

今後3年間、担当地区の皆さんの日常生活や福祉に関する相談に応じます。相談内容についての秘密は厳守されますので、お気軽にご相談ください。

【民生委員・児童委員】生活に困っている方や、母子・寡婦・父子・高齢者・障害（児）者・児童のことなどについて、行政や関係機関と連携し、社会福祉全般についての相談に応じます。

【主任児童委員】子どもの健全育成のお手伝い役として、児童問題を専門的に取り扱います。

* 空欄の地区については、今回の一斉改選で後任者が決まらず、来年2月に決定する予定です。それまでは、隣接行政区の民生委員・児童委員へご相談ください。

	担当地区	氏名	行政区(住所)	電話	
川	城東北区	金子 麻子	城東北区の2	25-8453	
	樽屋町・今魚店町	中原 正男	樽屋町	22-2039	
	北古萩1・2区	古屋 文康	北古萩1区の3	22-2580	
	塩屋・細工・恵美須町	岡 茂子	細工町	22-1348	
	東田町東・西区	高木 洋子	東田町東区の1	22-0930	
	西田町・瓦町	岡崎 起代子	西田町の1	22-0653	
	上五間町・下五間町	三上 大成	上五間町	22-2898	
	吉田町・古萩町	三好 文子	古萩町の2	22-1569	
	今古萩町	山根 千鶴子	今古萩町の2	25-1199	
	熊谷・米屋・津守町	阿武 政子	熊谷町の1	22-2739	
	浜崎新町の1・2・3	熊野 洋子	浜崎新町の3	22-9687	
	浜崎町1・2区	梶原 誠子	浜崎2区の1	25-1329	
	浜崎町3・4区	長谷川 美江	浜崎4区の1	22-0162	
	東浜崎町1区	豊田 悦子	東浜崎1区の2	25-8804	
	東浜崎町2区	伊藤 久雄	東浜崎2区の1	22-1226	
相島・櫃島	古屋 浩	相島上	25-8657		
主任児童委員	*				
主任児童委員	藤 佳奈代	東田町東区の2	25-5500		
北	目代・中津江の1	俵 勲男	中津江の1	22-5727	
	中津江の2	竹田 肇	中津江の2	25-6776	
	上野の1	佐伯 泰司	上野の1	22-6252	
	上野の2	平川 淳子	上野の2	25-2814	
	椎原	嶋田 利夫	椎原の2	22-9629	
	中の倉	片山 隆根	中の倉の2	22-2613	
	長山	吉田 武司	長山	22-6577	
	松本市	溝部 京子	松本市の2	22-1301	
	船津	杉山 圭佑	船津の2	22-4423	
	無田ヶ原の1	宮内 浩一朗	無田ヶ原の1	22-6960	
	無田ヶ原の2	藤原 信治	無田ヶ原の2	25-9073	
	無田ヶ原の3	山本 凱子	無田ヶ原の3	22-0458	
	無田ヶ原口の1・2	大谷 和枝	無田ヶ原口の1	26-2720	
	新川東区・西区	前田 美智子	新川東区の2	22-2386	
	新川南区	江村 實	新川南の3	22-1727	
香川津	中山 美智枝	香川津の1	22-7872		
東	鶴江1・2区	中村 孝子	鶴江1区の2	25-2033	
	前小畑1区	兼田 英生	前小畑1区	25-6120	
	前小畑2区	松野 勝	前小畑2区の3	22-8642	
	中小畑	川原 輝彦	中小畑の3	22-3194	
	後小畑の1	小野村 壽美夫	後小畑の1	25-0389	
	後小畑の2	石野 智子	後小畑の2	25-0486	
	後小畑の3	會田 初江	後小畑の3	25-5209	
	越ヶ浜1・2区	宮内 タル子	越ヶ浜1区の4	25-0830	
	越ヶ浜3・4区	大枝 るい子	越ヶ浜3区	25-0054	
	越ヶ浜5・6区	秋田 華子	越ヶ浜6区の2	25-0278	
	主任児童委員	中村 正彦	新川西区の2	22-0137	
	主任児童委員	石飛 一枝	越ヶ浜4区の2	25-7365	
	霧口・沖原	大津 繁美	沖原	25-1365	
	大屋・笠屋・河内	毎田 孝則	大屋の1	22-3071	
	榑	榑	塩見 敦子	榑	22-3670
濁淵		牛尾 清勝	濁淵	22-2563	
金谷の1		阿武 麻美子	金谷の1	22-5748	
金谷の2		田邊 勝子	金谷の2	22-4559	
榑町の2・3		藤田 雅子	榑町の2	22-0651	
雑式町		宮本 俊雄	雑式町	22-9909	
青海		藤田 光男	青海	22-6838	
主任児童委員		三浦 節子	雑式町	22-4038	
主任児童委員		幸坂 國義	霧口	22-5619	
山		東木間	堀 忠行	東木間	27-0828
		西木間・北木間	山根 光夫	西木間	27-0820
		山田1・2区	中川 英男	山田1区	25-6481
		玉江1区	岡 嘉明	玉江1区の2	22-2771
		玉江2区	西村 勝昭	玉江2区の2	25-0859
		玉江3区	藤村 弘延	玉江3区	25-1958
	玉江浦1区の1	角屋 喜代枝	玉江浦1区の1	22-3711	
	玉江浦1区の2・3	村谷 充生	玉江浦1区の3	25-9488	
	玉江浦2区	上領 恵美子	玉江浦2区の2	22-4024	
	倉江・小原	*			

	担当地区	氏名	行政区(住所)	電話
川	川島1区	藤山 伸子	川島1区の1	25-1776
	川島2区	*		
	川島3区	*		
	土原1区の1	田村 久美子	土原1区の1	22-6512
	土原1区の2	田中 友子	土原1区の2	25-7055
	土原1区の3	野稻 照子	土原1区の3	26-1230
	土原2区	*		
	土原3区の1・2	小野 晋	土原3区の1	22-2538
	土原3区の3・4・5	児玉 良昭	土原3区の3	26-8811
	橋本・御許・唐樋町	出羽 恵子	御許町の3	22-7479
	江向1区の1・2	野村 淳子	江向1区の2	22-5415
	江向1区の3・4・5	松浦 健夫	江向1区の3	24-3003
	江向2区	松林 瑛子	江向2区の1	22-3398
	江向3区	山本 初美	江向3区の1	25-2760
	江向4区	平野 玲子	江向4区の2	22-6484
南	河添の1	小田 正憲	河添の1	26-0318
	河添の2	伊藤 喬	河添の2	25-1976
	平安古東の1・2	井上 清重	平安古東区の1	22-6215
	平安古東の3・4	寺川 育乃	平安古東区の3	26-6941
	平安古西の2	恵美 猛	平安古西区の2	22-5392
	平安古西の1・3	河村 章	平安古西区の1	22-4552
	主任児童委員	坪井 隆範	平安古東区の3	22-4073
	主任児童委員	上野 安代	土原1区の3	26-5512
	堀内1区の1・2	*		
	堀内1区の3	河内 好子	堀内1区の3	22-8215
	堀内2区の1・2	長尾 千恵	堀内2区の2	22-1024
	堀内2区の3・4	坂本 基	堀内2区の4	25-1993
	城東南・中区	金子 ひとみ	城東中区の2	22-1088

	担当地区	氏名	行政区(住所)	電話
むつみ (市外局番000000)	岡田・江良・菅谷・毛木山・千石台	中村 幸代	千石代4区	6・0834
	中郷・高佐上市・安附	佐々木 智恵子	高佐上市	8・0006
	後井・辻山・高佐横坂・羽月	林 昭光	高佐上市	8・0714
	尾の坂・湯の口・麻生・三戸原	中尾 里子	三戸原	6・0320
	宮廻・下領・影畑	永安 重博	宮廻	8・0057
	小国・中橋・金谷・札の奥	中村 行信	小国	8・0503
	朝鳥・野田・大光寺・広瀬下	金田 富子	大光寺	6・0656
	鍛冶屋・志和田・吉部 長尾・柳・鱒谷	岡村 正	鍛冶屋	6・0446
	主任児童委員(吉部)	小川 木綿子	市下	6・0940
	主任児童委員(高保)	堀田 幸子	下領	8・0210
	松原・本町・青葉台	工藤 静香	松原	6・2482
	山根丁東・山根丁西	土谷 美月	山根丁東	6・3515
	河原丁・横屋丁・中津	青木 智子	横屋丁	6・2443
	浦西	佐々木 寛	浦西	6・2557
	浦中・浦東	一木 清久	浦東	6・3756
	水海・入江	岩本 洋子	水海	6・2629
	またかた・押谷・金井	新谷 順一	またかた	6・3425
	中畑・上三原・堀田	大塚 典子	中畑	6・2874
	帆柱・下三原上・下三原下	村上 孝志	下三原下	6・3938
野頭・北谷	中尾 秋子	野頭	6・2773	
高山・前地・沖浦・浦西 入江の一部	窪田 美穂	入江	6・3421	
弥富1・2区	森下 工三子	弥富2区	8・2653	
弥富3・4区	村木 順嗣	弥富4区	8・2616	
弥富5・6区	宇野 健治	弥富5区	8・2234	
弥富7・9区	清水 良雄	弥富9区	8・2027	
弥富8・10区	矢田 健	弥富10区	8・2596	
弥富11・12・13区	岩本 眞知子	弥富13区	8・2332	
主任児童委員(須佐)	廣田 ふみ子	山根丁東	6・2434	
主任児童委員(弥富)	末永 朗	弥富11区	8・2774	
須 佐 (市外局番08387)	矢代・上横瀬・下横瀬・ 菅蓋・すもつば団地・ サンウッドビレッジ	野村 啓一	矢代	55・0654
	見定下切・惣田・笛吹・ 牛地・中央団地・沖ノ 原団地	神崎 享子	牛地	55・0128
	明木上市・下市・蔵屋・原	岡村 健哉	蔵屋	55・0411
	新切・古戦場・同前・ 小野山・角力場	阿部 壽男	古戦場	55・0309
	高津・長小野・深瀬・ 黒ヶ谷	杉山 康子	長小野	56・0621
	久年・パークタウン	三浦 裕子	佐々並市	56・0014
	大下・佐々並市	藤本 勝利	大下	56・0556
	長瀬・舞谷・成川	廣田 正子	舞谷	56・0402
	主任児童委員(明木)	斉藤 操	下横瀬	55・0724
	主任児童委員(佐々並)	中村 美智子	久年	56・0318
旭	文捨・山崎・堂ヶ迫・入屋	矢次 君江	山崎	52・0509
	鶴ヶ谷・平蕨・平蕨台・ 麦谷・半田	齋藤 君子	平蕨	52・0445
	蕪根・高坂・生野・桜	鈴木 孝彦	生野	52・0773
	鎌浦・榎屋・別所・東宗	藤原 博行	鎌浦	52・0008
	西宗・押原	阿武 悟子	西宗	52・0475
	金峯・扇町・仁保谷・ 上庭野・下庭野	石川 巖	扇町	52・0051
	黒川・吉田	伊藤 憲彦	吉田	52・0607
	堀越・栗原	原 浩爾	栗原	53・0745
	紫福市・小西見・小野 田・田中	西村 顯	紫福市	53・0834
	奥畑・中山・畑	岡 孝枝	畑	53・0950
栄	紫福平原・横貝・京場	上村 康子	京場	53・0427
	檀今木・永田沖・永井	岡 玲子	永井	53・0509
	紫福殿川・紫福長尾・ 杉原・堂ヶ市・紫福山 田・向山	服部 純基	紫福殿川	53・0935
	主任児童委員(紫福)	白神 敦子	紫福市	53・0753
	主任児童委員(福川)	安田 幸江	東宗	52・0876

	担当地区	氏名	行政区(住所)	電話
山田	主任児童委員	福田 郁代	玉江浦1区の2	22・5693
	主任児童委員	*		
三 見	畦田・石丸・蔵本	中原 勉	三見石丸	27・0034
	市・吉広	松尾 泰之	三見市	27・0369
	中山・手水川・床並	横山 榮治	三見手水川	27・0570
	駅通り・河内	木村 宮明	三見駅通	27・0354
	浦1・2・3区	*		
	浦4・5区	三浦 康代	三見浦5	27・0341
	明石・飯井	河村 正男	三見飯井	27・0872
	主任児童委員	阿武 あつ代	三見浦4	27・0356
	主任児童委員	野村 典子	三見手水川	27・0182
	主任児童委員	野村 典子	三見手水川	27・0182
大 井	七重・市場	松原 正浩	大井市場	28・0331
	庄屋・円光寺・門前	水津 晃	大井庄屋	28・0007
	土井・馬場	伊藤 弘子	大井馬場上	28・0121
	港上・港浜	古谷 美枝	大井港浜の2	26・0645
	港中・港下	吉村 禮子	大井港中	28・1164
	浦上・浦中・浦下	中野 高男	大井浦下	28・0495
	後地・貞平	*		
	本郷・羽賀・坂本	渡邊 幸恵	大井坂本	28・1340
	主任児童委員	松浦 啓子	大井浦下	28・0716
	主任児童委員	片山 加代子	大井馬場下	28・0155
大 島	赤穂瀬先・赤穂瀬前	刀禰 哲夫	大島赤穂瀬先	28・1158
	浜・沖手・西・東・猪之坂	國光 伸征	大島寺山	28・0685
	寺山・登・常村	國光 夕也子	大島常村	28・0798
	主任児童委員	吉村 彌生	大島東	28・0681
	主任児童委員	刀禰 ひろみ	大島赤穂瀬先	28・1533
	見島1・2・3区	金子 利光	見島3区	23・2423
	見島4・5・6区	富田 和信	見島4区	23・3137
	見島7・8・9区	西山 茂男	見島7区	23・3431
	見島10・11・12区	瀧山 恭祐	見島11区	23・3240
	主任児童委員	中家 菊江	見島3区	23・2246
主任児童委員	北國 浩子	見島11区	22・2233	
川 上	山田・白上・堂河内	柴田 由美子	白上	54・2519
	立野・椿瀬・横坂	川戸 光芳	立野	54・2635
	佐古・長谷・灰福	神崎 昭宏	三徳	54・2113
	相原・筏場・遠谷	神本 泰子	筏場	54・2535
	共栄	厚東 紘美	共栄	54・2358
	笹尾・杣木谷	阿武 賢治	笹尾	54・2728
	江舟・野戸呂	神原 茂宏	江舟	54・2951
	主任児童委員	金子 真紀江	白上	54・2767
	主任児童委員	烏田 直美	横坂	54・2303
	主任児童委員	烏田 直美	横坂	54・2303
田 万 川 (市外局番08387)	小川11・5・12・25区	上村 敏	小川25区	4・0194
	小川2・3・4区	吉本 伴	小川2区	4・0433
	小川6・7・8区	中島 敬子	小川7区	4・0945
	小川9・10・11区	高津 房子	小川10区	4・0745
	小川13・14・15区	原 宏子	小川15区	4・0102
	小川16・17・18区	須山 弥生	小川18区	4・0696
	小川19・20・21区	井上 一男	小川21区	4・0256
	小川22・23・24区	須郷 衣江	小川22区	4・0445
	上組・丸山・中組・大久保・八幡	梅津 芳生	丸山	2・0188
	松崎・稗田・市味・湊	藤井 友絵	松崎	2・0725
む つ み	下郷・わらび台・大沢	吉崎 泰子	下郷	2・0389
	瀬尻・須佐地・江崎平 原・上本郷	中村 文男	江崎平原	2・0405
	下本郷・要一・要二・上本町	齊藤 博英	下本郷	2・0712
	土居・弁天	塩谷 荒人	弁天	2・0769
	本町・上中町・下中町・戎一	増山 ひとみ	下中町	2・1500
	戎二・江津・尾浦	須ヶ牟田 智恵子	江津	2・0078
	主任児童委員	隅野 由美	小川16区	4・0063
	主任児童委員	新川 眞澄	湊	2・0739
	毛木・鈴倉・広瀬上	山本 達雄	鈴倉	6・0815
	花見・伏馬	長嶺 勝	花見	8・0053
み	佐波木・宇立・市上・市下	中村 裕二	市上	6・0042
	岸高・中央・御舟子・領家	大田 時子	中央	8・0058
	吉部殿川・平ヶ重・ 天坪・深谷・二反田	増原 建夫	吉部殿川	6・0861



topics

萩博物館に「いきもの発見ギャラリー」

11月11日に開館3周年を迎えた萩博物館で、9月の歴史系展示のリニューアルに続き、自然系の常設展示室「いきもの発見ギャラリー」がオープンしました。

展示室は、旧まち博情報センターに開設。今夏の企画展「君と竜宮城へ」で人気を呼んだ全長3mのダイオウイカの標本を全国で4館目となる常設展示をしてほかに、珍魚リュウゲウノツカイの剥製など約100点の生物の標本・資料を展示しています。なお、夏の企画展は開館記念展を除けば、過去最高2万6000人の来場者でした。



災害に備えて各地で防災訓練

万一の災害に備えようと、11月に市内各所で防災訓練が実施されました。

4日は、萩ウエルネスパーク内で火災防ぎよ訓練が実施され、萩消防署と消防団による火災防ぎよ活動や県防災ヘリコプターの空中消火が行われ、見学者を含め133人が参加。18日には、須佐地域で毎年実施している総合防災訓練で避難訓練や煙中体験などが行われ、3会場で432人が参加。また、25日には、大井地区で初めての河川洪水避難訓練が実施され、避難誘導訓練や10月に作成した河川洪水ハザードマップの説明などが行われ、91人が参加しました。



萩市が 総務大臣表彰受賞

地方自治法施行60周年記念
県内では萩市と下関市、全国では112市町村が受賞。

平成17年3月6日の市町村合併により新「萩市」が誕生し、さらなる広域行政を推進、県から市への権限移譲に対する積極的な取り組み、「萩まろじゅう博物館推進プロジェクト」・「地場産品ブランド化推進プロジェクト」などの独自の施策の展開などが評価されました。



萩博物館が 建築業協会賞受賞

萩博物館の建物が、国内の優秀な建築作品を表彰し、日本の代表的建築作品として国内外に広く紹介する「第48回建築業協会賞」(社団法人建築業協会主催)を受賞しました。今回の受賞作品は15件。

景観保全地域内にマッチした伝統的手法に、現代性を加味した斬新なデザインとその施工が評価されました。



筋名おもしろストーリー③

【高句麗埵】

堀内の北側、菊ヶ浜に至る南北の道です。この道の南端には、菊ヶ浜への出入り口となった松原口の門があり、通行人を取り締まっていたいました。

この門の付近は、高句麗埵と呼ばれ、鎌倉時代の元寇に際して、元や高麗の軍船が襲来したという伝承から名付けられました。

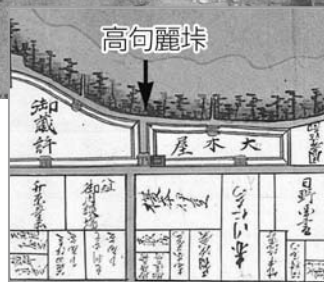

田万川

これからの地域づくりを考える
「コミュニティづくり講演会」

11月22日、田万川コミュニティセンターで、田万川ふるさとづくり協議会主催による「コミュニティづくり講演会」が開催され、約100人が参加しました。山口県立大学や山口市仁保地域開発協議会から3人の講師を迎えて、新たな地域コミュニティ組織の必要性と役割、田万川地域の活性化策などについて講演を行った後、板井英文会会長から、今後の田万川地域における取り組みが紹介されました。地域の実情に応じた市民レベルでの地域づくりが期待されます。



むつみ

生涯学習むつみ文化のつどい

11月18日、むつみ文化振興協会主催により、むつみ農村環境改善センターで開催されました。各団体によるコーラスやピアノなどの舞台発表、三葛神楽（益田市）の「貴船」の舞が披露されたほか、落語家の笑福亭学光さんの特別講演では「笑って笑ってお元気に！」という演題で、その題のとおり、会場は大きな笑いの渦に包まれました。また、水彩画や押し花絵、書道、ステンドグラス等の作品展示もあり、日頃の学習の成果が発表されました。



須佐

須佐大橋コミュニティ広場（NPO法人）を設立

11月21日、須佐公民館で「NPO法人須佐大橋コミュニティ広場」（理事長・伊藤一男）の設立総会が行われました。この法人は会員18人で構成され、国道315号沿いにある須佐大橋北休憩所を拠点として地域づくりに寄与しようとして設立されるものです。活動内容は、須佐焼や赤米などを使った工芸品などのものづくり体験や、地域特産品などの販売です。今後、県へNPO法人の申請手続きを行い、承認後に活動が開始されます。



旭

「萩往還」ウォーキング大会

11月23日、萩往還が「日本風景街道」に登録されたのを記念して開催され、市内外から約1500人が参加しました。コースは、萩往還の中でも一升谷の石畳など見所の多い佐々並（旭活性化センター）から明木（乳母の茶屋）までの約8km。当日は天候にも恵まれ、参加者は晩秋の萩往還の魅力を堪能しました。ゴール地点では、明木婦人会の皆さんが作った豚汁が参加者全員に振る舞われました。



HAGI 情報 案内板

Ask

問い合わせ
電話番号(代表)

本庁	0838-25-3131
川上総合事務所	0838-54-2121
旭総合事務所	0838-55-0211
福栄総合事務所	0838-52-0121
むつみ総合事務所	08388-6-0211
須佐総合事務所	08387-6-2211
田万川総合事務所	08387-2-0300

お知らせ



水道管の凍結にご用心

気温が氷点下4℃以下になると、防寒の不備な水道管は水が凍ったり、破裂したりすることがあります。

■防寒の方法

①屋外でむき出しになっている水道管には、保温材や毛布、布などを巻き、さらにビニールテープを巻くと効果的です。

②メーターボックスは、毛布や布きれなどを入れ、まわりを段ボールなどで保温してください。

③気温が下がって凍結の恐れがある場合は、蛇口を少し開

いて水を流しておくことで凍結防止になります。

■凍結した場合

自然にとけるのを待ちましよう。熱湯などを急にかけると、水道管やメーターが破裂することがあります。

■破裂した場合

メーターボックスの中のバルブを右にまわして水を止めるか、破裂部分に布などを巻き、針金やヒモで固定してください。

応急処置を済ませたら、水道工務課、各総合事務所施設課または市指定給水装置工事業者へ連絡してください。

①問い合わせ

水道工務課(25・3392)

農業委員会委員選挙人名簿の登録申請

1月1日現在の状況で「農業委員会委員選挙人名簿」の登録を行います。該当の方には申請書を郵送しますので、必ず申請してください。

■対象者 次のすべてに該当する方

- ① 萩市東農業委員会(田万川・むつみ・須佐・福栄地域)、萩市西農業委員会(萩・川上・旭地域)の区域内に住所を有する方
- ② 昭和63年4月1日以前に生まれた方
- ③ 農地の耕作面積が10アール以上で、耕作を営む方および同居の親族またはその配偶者で年間おおむね60日以上耕作の業務に従事する方

■記入方法 現況が印刷されている申請書に、資格がなくなたの方は抹消し、新たに資格を有した方は追加してください。

■申請方法 1月10日までに、申請書を萩市東農業委員会または萩市西農業委員会に提出

不要品活用銀行

■おゆずりします

机・椅子 庭石 保育園制服 ひな人形 石油ファンヒーター 食卓台 ベビーベッド 座椅子 扇風機 スキー板・キャリア フォークギター ゴルフセット 五月人形 電子ピアノ 掲示板 レコード 萩市史3巻 布団 幼児歩行器 チャイルドシート 新生児肌着 ペットゲージ 幼児自転車 エレクトーン クーハン(赤ちゃんを運ぶ籐製の籠)

■おゆずりください

パソコン ワープロ 机・椅子 ピアノの椅子 着物 ミシン 原付バイク 椅子式あんま機 ベビーカー 自転車 金庫 ものほし台 洋服ダンス 保育園・幼稚園制服

◆登録は6か月間。登録者と直接交渉していただきます。希望者は、広報課(25・3178)へご連絡ください。成立した場合や登録を取り消される場合もご連絡ください。

①問い合わせ

萩市東農業委員会

(08387・2・1400)

萩市西農業委員会

(25・3405)

検察審査員に選ばれたらご協力を

「交通事故、詐欺などの被害にあったのに、検察官がその事件を裁判にかけてくれない、納得できない」このような方のために、検察官の行った処分が正しかったかどうかを審査する機関として「検察審査会」があります。

検察審査会では、選挙権を持っている皆さんの中から「くじ」で選ばれた審査員が

審査を行います。

審査員に選ばれたときには、国民の代表としての仕事にご協力をお願いします。

①問い合わせ

山口地方裁判所萩支部内検察審査会事務局

(22・0047)

年末年始のパスポート業務

パスポートの申請受理・交付は、年末年始の12月29日から1月3日まで休みです。

県庁内旅券センターは12月21日以降、萩パスポートセンター(萩総合庁舎内)は12月19日以降に申請したパスポートの交付は1月4日以降にな

ります。

❶ 問い合わせ

萩バスポートセンター

(22・8536)

産業別最低賃金の改正

12月15日から、山口県産業別最低賃金が改正されます。

・鉄鋼業、非鉄金属製錬・精製業、非鉄金属・同合金圧延業、非鉄金属素形材製造業Ⅱ 1時間777円

・電気機械器具、情報通信機械器具、電子部品・デバイス製造業Ⅱ 1時間713円

・輸送用機械器具製造業Ⅱ 1

12月は、固定資産税・都市計画税第3期、国民健康保険料・介護保険料の第7期納期です

納め忘れないように早めに納めましょう。口座振替をご利用の方は、12月25日に引き落としとなりますので、残高の確認をお願いします。

なお、納期を過ぎると督促料や延滞金がかかる場合がありますので、ご注意ください。

❷ 問い合わせ

収納課 (25・3575)

時間756円

・百貨店、総合スーパーⅡ 1時間701円

❸ 問い合わせ

萩労働基準監督署

(22・0750)

冬のエコスタイル・エコドライブキャンペーン実施中

国では、現在深刻な問題となっている地球温暖化を解決するため「めざせ！1人、1日、1kg CO₂削減」などの運動を推進しています。12月は「地球温暖化防止月間」です。エコスタイル・エコドライブに取り組みましょう。

■ エコスタイル

○暖房時の設定温度を20℃にしましょう

○着る物を工夫して暖房の設定温度を控えめにしましょう

■ エコドライブ

○駐車時はアイドリングストップしましょう

■実施期間 平成20年2月29日まで

❹ 問い合わせ

環境衛生課 (25・3146)

寄付

次のとおり寄付がございました。ありがとうございます。

●木戸美枝子さん（東京都）から、観光振興のため、現金5万円

●萩高校「九期会」（昭和32年卒 代表 山本貞壽）から、卒業50周年を記念し、中央公園整備に伴う記念植樹費として現金20万円

募集



児童生徒の活躍情報をお寄せください

萩市教育委員会では、「萩市子ども栄光賞」の表彰事業を行います。

この賞は、学校だけでなく家庭や地域での活動の素晴らしさにも着目し、多面的な努力や頑張りが著しく、他の模範となる児童・生徒を顕彰するもので、小学校6年間、中学校3年間の在学期間中の諸活動に対して、最終学年の小学6年生・中学3年生を表彰します。

身近に生活している児童・

生徒の素晴らしい取り組みの情報をぜひお寄せください。

■情報の内容(例) 公園の清掃、地域の奉仕活動等

■連絡方法 平成20年1月23

日までに、該当児童・生徒が通学している小・中学校または学校教育課へ電話

❶ 問い合わせ

学校教育課 (25・3558)

萩市水道水源保護条例案のパブリックコメント

水源汚染のおそれのある事業者に対して、市が直接調査、指導を行うことで、市民共有の財産である水道水源を保護するために、「萩市水道水源保護条例(仮称)」を今年度中に制定する予定です。

水道水源に影響がある地域を対象に、事業場(廃棄物最終処分場)の設置に係る規制基準を定め、来年度の運用開始を目指しています。

そこで、条例骨子案を公表し、市民の皆さんのご意見を募集します。この意見等を考慮して条例案を策定します。

■募集期間 12月17日(月)～平成20年1月15日(火)(必着)

■条例骨子案の閲覧場所 市役所本庁市政情報コーナー、水道管理課、各総合事務所施設課(午前8時30分～午後5時15分、土・日曜日、祝日を

除く)、萩市ホームページ

■提出方法 水道管理課または各総合事務所施設課へ付

けの意見等提出用紙(萩市ホームページからもダウンロードできます)を郵送、FAX、持参、メール

※提出された意見等および市の考え方は、後日公表します。

❷ 申し込み

〒758・8555 萩市水道管理課(25・3390、FAX26・3260、Eメール

suikan@city.hagi.yamaguchi.jp)

■条例骨子案の主な項目

○水源保護地域の指定

○対象事業場設置に係る事前協議

○規制対象事業場の認定

○既設対象事業者の責務

○対象事業場への指導等

○審議会の設置

○罰則の規定

萩市の行政番組 (ケーブルテレビ) 放送予定

★毎週木曜放送、金曜再放送

◆マイたうん萩 (10分間)

- 12月20日放送
年末年始の窓口業務、ごみ収集
- 12月27日放送
萩博物館「宮本常一のまなざしを追って」

①問い合わせ 広報課 (25・3178)

募集



NPO 萩観光ガイド協会

萩を訪れる観光客の方に萩の魅力を紹介する、市内周遊ガイドをしてみませんか。

個人、グループ、男女、年齢は問いません。初心者大歓迎です。随時募集しています。

■研修 テキストで、現役ガイドと一緒に実地研修など
※周遊ガイド以外にも、観光地で案内をする拠点ガイドなどにご協力いただける会員も募集します。

①申し込み

〒758・0072 萩市呉服

町1丁目33番地2 (旧久保田家住宅隣) NPO 萩観光ガイド協会 (25・3527、FAX 25・3595)

萩観光セミナー・ボランティアガイド講座 (第1回)

市民の皆さんに「萩まちじゅう博物館」の歴史や自然、観光施設等について学んでいただき、「もてなしの心」を理解してもらおうとともに、もてなしの心あふれる観光地づく

12月19日(水) 午後1時~3時45分 萩博物館	[オリエンテーション] [現地研修] 萩城下町について(NPO 萩観光ガイド協会 周遊ガイド班)
12月20日(木) 午前10時~午後4時5分 萩博物館、 笠山椿群生林	[学習、現地研修] 椿群生林と笠山の自然(都市計画課、NPO 萩観光ガイド協会 椿見どころ案内班)
12月21日(金) 午後2時30分~4時15分 萩博物館	[学習] 関西の中の萩(萩博物館 高杉晋作資料室・一坂太郎)

くりを目的に開催します。
3回の講座に分けて、学習および現地研修を通じて幅広く学べます。

■とき 12月19日(水) ~ 21日(金)

■受講料 無料

■定員 60人(先着順)

①主催・申し込み

観光課内萩おもてなし推進協議会 (25・3139)

図書館冬休み行事

①クリスマス会

■とき 12月22日(土) 午後2時30分~3時

■ところ 萩図書館

■内容 クリスマスにちなんだお話やハンドベル、ツリー作りなど

■演者 ジョイントネット萩「草の芽」

■対象者 幼児・小学生・保護者

■定員 50人(先着順)

①主催・問い合わせ

萩図書館 (25・6355)

①たごっこ

■とき 12月22日(土) 午後2時~3時30分

■ところ 須佐図書館

■内容 凧づくり・凧あげ
※材料は図書館で準備します

■指導者 高橋清司(前図書館長)

■対象者 小学生

■定員 約10人(先着順)

①主催・問い合わせ
須佐図書館
(08387・65500)

講演・講座



スキー・スノーボード講習会

■とき 1月6日(日) 午前9時45分までに現地集合・受付

■ところ 大佐スキー場(広島県芸北町)

■講習 午前、午後各2時間

■講師 全日本スキー連盟公認指導員

■対象者 スキーは初級者から上級者、スノーボードは初心者のみ

■講習料 大人1000円、高校生以下500円

①主催・問い合わせ

萩市スキー連盟(萩光塩学院 22・0782) 中村

家庭教育セミナー

①乳幼児セミナー

■とき 1月11日(金) 午前10時~11時30分

■ところ 萩市保健センター

■演題 「楽しい子育て」記録の活用」

■講師 国広勝代(山口福祉文化大学ライフデザイン学部教授)

■対象者 乳幼児の保護者(託児あり)

①申し込み

1月8日までに、生涯学習課 (26・5636) へ

①パパ・ママセミナー

■とき 1月19日(土) 午前10時~11時30分

■ところ サンライフ萩

■演題 「幼児期に楽しい子育てを」とのつながり

で」

■講師 石橋剛(萩養護学校教諭、学校心理士)

■対象者 どなたでも参加できます

①申し込み

1月16日までに、生涯学習課 (26・5636) へ

イベント

田町商店街クリスマスチャリティイベント

集まった義援金は、赤十字社へ送ります。

■とき 12月22日(土)、23日(日) 午後6時～9時

■ところ 田町アーケード内

■内容 イルミネーション、萩焼作家の作品チャリティ販売、路上キャンドル点灯(1本100円)、音楽演奏、絵画展示等

■主催・問い合わせ 田町商店街振興組合連合会 (26・2201)

萩・年末お魚市

■とき 12月27日(木)～31日

萩城下町マラソンテレビ放映

12月9日に開催された大会の様子が録画放送されます。

■放送局・放送予定日

○山口朝日放送(YAB) 12月23日(日・祝) 正午～午後0時55分

日(月) 午前9時～午後6時
■ところ 道の駅・萩しーまーと

■内容 年末年始用の生鮮魚介の特売、イリコのつかみ取り(27・28日のみ)

■主催・問い合わせ 道の駅・萩しーまーと (24・4937)

須佐特産「暮の市」

■とき 12月28日(金) 午前8時30分～10時(商品が売り切れ次第終了)

■ところ JR須佐駅前広場

■内容 赤米の稲穂を使ったお正月飾りやお餅、弥富こんにゃく、野菜などの販売

■主催 暮の市実行委員会

■問い合わせ 須佐総合事務所経済課 (083387・62219)

田万川「暮の市」

■とき 12月28日(金)～30日(日) 午前9時～午後3時

■ところ 道の駅・ゆとりパークたまがわ

■内容 しめ飾り・鏡餅の販売、地元野菜のセリ市ほか

■主催・問い合わせ

道の駅・ゆとりパークたまがわ(083387・21150)

成人式 1月2日

新成人の参加をお待ちしています。当日は案内状を忘れずにご持参ください。また、家族の方の席も用意しますので、一緒にご参加ください。

◎田万川・須佐地域

■とき 平成20年1月2日(水) 午前10時～正午

■ところ 須佐文化センター

◎萩・川上・むつみ・旭・福栄地域

■とき 平成20年1月2日(水) 午後1時30分～3時30分

■ところ 市民館

■主催・問い合わせ 生涯学習課(26・5636)

萩市消防出初式

■とき 1月6日(日) 午前9時～11時30分

■ところ 内容

○式典▽午前9時～市民館
※式典は萩市消防団全方面団一括して行います。

○観閲式・分列行進▽午前10時30分頃～玉江河川公園

※中央方面団(萩地域)が行います

○救助訓練展示▽午前10時50分頃～玉江河川公園

※消防職員による訓練を実施

○一斉放水

・中央方面団▽午前11時頃～玉江河川公園(山田幼年消防クラブ員も参加)

・川上、田万川、むつみ、須佐、旭、福栄の各方面団▽式典終了後、各地域で実施

・島しよ部▽各島で実施

※当日、萩・田万川・福栄地域では、午前7時に非常用サイレンを1分間鳴らしますが、火災とお間違えのないよう

御許町交差点の南側が一方通行

国道262号バイパスをご利用ください。

至唐樋町

萩市役所

萩郵便局

アトラス萩

萩警察署

都志見病院

土原

川島

車両一方通行

国道262号バイパス

■工事期間 平成20年1月8日～2月15日(予定)

■規制時間 午前8時30分～午後5時

■規制内容 一方通行

①市役所方面から右折、②警察署方面から左折、③唐樋町方面から直進できません

※歩行者、自転車は通行できます。

(問) 下水道建設課(25・4651)

下水道工事による通行規制にご協力を!

市民シアター ツイン・シネマ 上映案内

※火曜日休館 ☎26・6705

- HERO ～12/21
- ^{もがり}殯の森 12/15～
(カンヌ国際映画祭グランプリ受賞)
- ナショナル・トレジャー ～リンカーン暗殺者の日記～ 12/21～
- ALWAYS 続・三丁目の夕日 12/22～

■24時間上映案内 ☎26・6706

うご注意ください。
■問い合わせ 消防本部警防課 (25・2784)

●問い合わせ 環境衛生課(25・3146)、各総合事務所市民生活課

年末年始のごみ収集

ごみ収集業務は、12月31日(月)から1月3日(木)まで休みです！

□年末年始のごみ収集

年末年始のごみ収集を次のように変更しますので、ご協力をお願いします。

なお、年末はごみの搬入で施設周辺が大変混雑しますので、早目に通常の収集日にお出してください。

	燃やせるごみ	資源ごみ		プラスチック製容器包装		燃やせないごみ	
		変更内容	対象地区	変更内容	対象地区	変更内容	対象地区
萩	12月31日(月)の収集を12月29日(土)に変更	1月1日(第1火曜日) → 12月29日(土)	無田ヶ原 無田ヶ原口	1月1日(第1火曜日) → 12月29日(土)	土原、目代、中津江、上野	1月1日(第1火曜日) → 12月29日(土)	川島、橋本町、御許町、唐樋町
		1月2日(第1水曜日) → 12月29日(土)	霧口、沖原、大屋、笠屋、河内、椿、濁淵、雑式町、青海・桜江	1月2日(第1水曜日) → 12月29日(土)	椎原、中の倉、松本市、船津、三見、明石、飯井	1月2日(第1水曜日) → 12月29日(土)	江向
		1月3日(第1木曜日) → 12月30日(日)	北古萩1区、恵美須町、瓦町、米屋町、玉江、北古萩2区	1月3日(第1木曜日) → 12月30日(日)	平安古、長山、新川、香川津、鶴江	1月3日(第1木曜日) → 12月30日(日)	堀内、木間
旭	※明木地区のみ		佐々並地区	1月2日(第1水曜日) → 12月29日(土)	明木地区		
川上	対象地区なし	1月3日(休)の収集を1月10日(休)に変更		1月2日(休)の収集を1月9日(休)に変更			
田万川	12月29日(土)にA,C,D地区、12月30日(日)にB地区を収集	対象地区なし		対象地区なし		対象地区なし	
須佐	対象地区なし						
むつみ福栄				1月2日(休)の収集を1月7日(月)に変更			

※12月30日の資源ごみ収集のうち、北古萩2区は缶・びん・ペットボトル・白色トレイ・有害ごみが対象

□直接持ち込みの場合

年末年始の各施設へのごみの搬入(午前8時30分～午後4時30分)は、次の表でご確認ください。

なお、12月29日(土)30日(日)は、萩清掃工場と大井不燃物埋立処分場を開館しますので、萩リサイクルセンターでの休日ゴミ集積所は設置しません。

施設名	電話番号	12月28日(金)	12月29日(土)、30日(日)	12月31日(月)～1月3日(木)	1月4日(金)
萩清掃工場	22・9731	○	○	×	○
萩リサイクルセンター	26・3196	○	○	×	○
田万川リサイクルセンター	08387・2・0340	○	×	×	○
大井不燃物埋立処分場	28・1308	○	○	×	○
田万川不燃物埋立処分場	08387・2・0340	○	×	×	○

年始は1月2日から開館

- ▽ 国内外から公募し、応募作品203点のうち、入選作品146点を展示します。入賞作品は13点。
- ▼ 観覧料 一般250円、学生200円
- ▼ 休館日 12月17日(月)、25日(火)～1月1日(火・祝)、7日(月)
- 臨時保育ルーム
- ▽ 12月20日(木)、1月10日(木) 午前9時～午後3時 ▼ 無料(鑑賞券必要)
- ▽ 利用の4日前までに予約が必要
- ミュージアムコンサート
- ▽ 12月24日(月・振休) ▼ 午後2時～3時30分 ▼ 萩高等学校合唱部、邦楽アンサンブルやまぐち
- 新春ギャラリートツアー
- ▽ 1月2日(水)、3日(木) 午前11時～正午、午後2時～3時
- 陶と花のコラボレーション
- ▽ 12月24日(月)振休まで▽旧久保田家住宅

山口県総合芸術文化祭

現在形の陶芸萩大賞展

12.15(土)～1.14(日)



大賞 萩正根(パクジユンゲン)氏

県立萩美術館・浦上記念館

☎24・2400

年末年始の市役所の窓口業務

市役所の業務は、12月29日(土)から1月3日(木)まで休みです

■本庁・田万川総合事務所・見島支所・大島出張所の休日業務

戸籍・住民登録・印鑑証明・国民健康保険・老人医療・年金・税務証明の各業務、税・保険料・保育料等の収納業務	12月29日(土)・30日(日) 午前8時30分～午後0時15分	本庁市民課・税務課・収納課 田万川総合事務所市民生活課 見島支所、大島出張所
下水道受益者負担金・集落排水処理施設受益者分担金の収納業務		本庁収納課 田万川総合事務所市民生活課
水道料金・下水道使用料の収納業務		本庁水道業務課 田万川総合事務所市民生活課

■緊急用務

火葬許可証の発行 死亡・出生届・その他の緊急用務	12月29日(土)～1月3日(木) 終日	本庁東口、各総合事務所、支所・出張所の宿直室(佐々並地区については佐々並分遣所)
-----------------------------	-------------------------	--

■各施設の休館

萩市民病院	12月29日(土)から1月3日(木)まで、外来診療は休診。ただし、救急・急患を除きます。	
萩博物館	休みなし	
萩図書館(わくわく子ども図書館) 須佐・明木図書館	12月28日(金)～1月4日(金)休み ※須佐図書館の貸出カードをお持ちの方は無人開放部分のみ利用できます。	
その他の公共施設	萩阿武川温泉ふれあい会館	休みなし
	田万川温泉憩いの湯	12月31日(月)午後6時～9時、 1月1日(火)午前10時～午後1時、午後6時～9時は休み
	萩アクティビティパーク ナチュラサーキット	12月31日(月)、1月1日(火)は休み
	萩やすらぎ苑斎場、大島火葬場、見島火葬場、田万川火葬場、須佐火葬場	1月1日(火)は休み

宮本常一は、周防大島町出身の民俗学者です。全国各地をくまなく歩き、生活文化の記録にあたる一方、離島振興や農林業振興に尽くしたことで知られています。

宮本常一は、昭和30年代に旧萩市や見島などを訪れ、膨大な記録写真を撮影しました。

今回の企画展では、それらを「宮本常一のみた萩」「宮本常一のみた見島」と

旅する民俗学者
つねいち
宮本常一の
まなざしを追って・萩
12月22日(土)～4月8日(火)

(萩の空より、1960年)

してまとめ紹介します。そして当時の何気ない日常を写し撮った写真群から、私たちが忘れそうになっているものを再発見します。

▽観覧料 大人500円、高校・大学生300円、小・中学生100円

▽休館日 なし

▽ギャラリートーク 12月22日(土) 午後1時30分

年末年始休まず開館

萩博物館

☎25・6447

保健ガイド

■問い合わせ 健康増進課 ☎ 26-0500
各総合事務所健康福祉課

萩 地域

※保セは保健センター ●は母子関係の行事

17(月)	ヘルシークラブ	9:30~萩保セ
18(火)●	マタニティクッキング	9:30~萩保セ
19(水)●	1歳の児集まれ教室	10:00~萩保セ
20(木)●	4か月児健康相談	9:30~萩保セ
21(金)	メタボリックシンドローム予防教室 はつらつクラブ	9:30~萩保セ 10:30~市民体育館
26(水)●	1歳6か月児健診	13:00~萩保セ
27(木)●	ツイーンズサークル	10:00~萩保セ
	●10か月児健康相談	13:00~萩保セ

須佐 地域

17(月)	まちの保健室健康相談	9:30~須佐郵便局
	生き活きリハ会	13:30~須佐保セ
18(火)	弥富はつらつ楽食会	9:30~やまびこ
	腰痛・膝痛予防教室	13:30~須佐保セ
19(水)●	育児学級	9:30~須佐保セ
20(木)	須佐元気もりもり体操	9:30~須佐保セ
21(金)	弥富元気もりもり体操	9:30~やまびこ
25(火)●	妊産婦健康相談	9:30~須佐保セ
	生き活きリハ会	13:30~須佐保セ

川上 地域

毎週木	●とことこクラブ	10:00~川上保セ
-----	----------	------------

旭 地域

20(木)	ヨガ健康講座	10:00~旭保セ
-------	--------	-----------

福栄 地域

16(日)●	みんな集まれ!クリスマス交流会	10:00~福栄コミュニティセ
20(木)●	乳児相談	9:30~福栄保セ
27(木)●	のびのび会	10:00~福栄保セ

田万川 地域

18(火)	江崎地区しあわせ学級	10:30~田万川コミュニティセ
20(木)	健康ちょぎん教室	9:30~田万川保セ
21(金)	20区健康相談	13:30~20区公会堂
25(火)	おや自炊教室	10:00~田万川保セ

健康福祉センター ☎25・2663

26(水)	心の健康相談(要予約)	13:00~
-------	-------------	--------

スポーツガイド



16(日) 山口県ミニバスケットボール冬季交歓萩大会
8:30~市民体育館外

●須佐駅伝大会 9:45~須佐地域

23(日) 萩市近郊ソフトバレーボール大会
(選手権萩地区予選) 9:00~市民体育館

子育てガイド



◆ふたば園(22・2877)

毎週火曜日●おもちゃ図書館地域開館日 10:00~15:00

18(火) 絵本の読み聞かせ
「ガタンゴトンの会」 11:00~11:30

25(火) 親子遊び「ぼっぼの会」
「ちぎり絵あそび」※2歳未満児対象 13:30~14:00

◆萩子どもセンター(25・7540)

20(木) ピヨピヨの会「クリスマス会」 10:00~11:30
※参加料1世帯100円 総合福祉センター

図書館ガイド

萩図書館 ☎25・6355
須佐図書館 ☎08387・6・5500
明木図書館 ☎55・0314

毎週火・金曜 ●おはなしの森 11:00~11:30 子ども図書館

16(日) リサイクル雑誌の日 9:30~ 萩図書館

18(火) あんずの会(読書会) 14:00~ 萩図書館

茶話会(読書会) 14:00~ 須佐図書館

19(水) リサイクル新聞の日 9:30~ 萩図書館

22(土) 冬休み特別行事「たこづくり」 14:00~ 須佐図書館

冬休み特別行事「クリスマス会」 14:30~ 萩図書館

26(水) おはなしのろうそく 14:30~ 須佐図書館

【休館日】各図書館:17(月)、19(水)、23(日・祝)、24(月)、
28(金)~1/4(金)



日 月 火 水 木 金 土
 1
 2 3 4 5 6 7 8
 9 10 11 12 13 14 15
 16 17 18 19 20 21 22
 23 24 25 26 27 28 29
 30 31

情報カレンダー

●萩市主催・共催の行事

夜間・休日当番医

16日	○北浦音楽文化祭「NHK交響楽団トップメンバーによるプラスアンサンブルコンサート」 (13:30~/市民館)	外科 平岡(新川東)25・7100 内科 市原(塩屋町)22・0184 産婦人科 都志見(江向)22・2811 歯科 土原(土原)25・0380
17日	●人権・行政相談 (9:00~/小川コミュニティセンター) ●21 はぎ市民会議報告会 (19:00~/市民館)	外科 鈴木(船津)25・4510 内科 玉木(瓦町)22・0030
18日	●無料法律相談 (10:00~/市役所) ○心配ごと相談 (13:30~/総合福祉センター)	外科 めづぎ(土原)22・2248 内科 めづぎ(土原)22・2248
19日	○萩柑きつ試験場 試験成績検討会 (13:30~/山口県柑きつ試験場ほか)	外科 都志見(江向)22・2811 内科 萩慈生(玉江)25・6622
20日	●行政相談 (10:00~/むつみコミュニティセンター、13:00~/むつみ農村環境改善センター)	外科 しげおか(今古萩町)25・9170 内科 藤原(土原)22・0781
21日	○萩ブロック交通事故等相談所の出張相談 (10:00~/田万川総合事務所) ●人権相談、○心配ごと相談 (13:00~/むつみ福祉の里ふれあいセンター)	外科 玉木(瓦町)22・0030 内科 波多野(堀内)25・2788
22日	●萩博物館企画展「宮本常一のまなざしを追って・萩」～4月8日 (9:00~/萩博物館) ○田町商店街チャリティーイベント～23日 (18:00~/田町アーケード)	外科 萩市民(椿)25・1200 内科 中坪(今魚店町)22・5430
23日	●映画「かかしの旅」上映会 (10:00～、13:30～、16:30~/市民館)	外科 田町(東田町)24・1234 内科 わたぬぎ(東浜崎町)25・2020 産婦人科 なかむら(熊谷町)22・1557 歯科 まつうら(古魚店町)26・1182
24日		外科 花宮(平安古町)25・8738 内科 しげおか(今古萩町)25・9170 小児科 いわたに(椿東)24・2100 産婦人科 都志見(江向)22・2811 歯科 まつお(無田ヶ原口)26・1222
25日	○心配ごと相談 (13:30~/総合福祉センター)	外科 兼田(吉田町)22・1113 内科 玉木(瓦町)22・0030
26日	○出張年金相談所の開設 (10:00~/須佐総合事務所)	外科 池本(玉江浦)25・7575 内科 全真会(玉江浦)22・4106
27日	○萩・年末お魚市～31日 (9:00~/道の駅・萩シーマート) ●行政相談 (10:00~/川上公民館)	外科 都志見(江向)22・2811 内科 柳井(橋本町)22・0748
28日	○須佐特産暮の市 (8:30~/JR須佐駅前) ○田万川暮の市～30日 (9:00~/道の駅・ゆとりパークたまがわ) ○つつじ年末感謝セール (9:00~/旭農産物加工販売所・つつじ)	外科 しげおか(今古萩町)25・9170 内科 中嶋(今古萩町)22・2206 外科 玉木(瓦町)22・0030 内科 萩慈生(玉江)25・6622
29日	※市役所の業務は12月29日から1月3日まで休み	産婦人科 なかむら(熊谷町)22・1557 歯科 南崎(椿)22・3718 外科 萩市民(椿)25・1200 内科 萩市民(椿)25・1200
30日		産婦人科 都志見(江向)22・2811 歯科 村上(唐樋)25・2828 外科 メディカルポート萩(堀内)24・0082 内科 山本(前小畑)26・0077
31日	※ごみ収集業務は12月31日から1月3日まで休み	産婦人科 なかむら(熊谷町)22・1557 歯科 村田(浜崎)22・1729

阿北地区
休日当番医
AM8:30~PM5:30

16(日)	弥富(弥富下)	[内科]08387・8・2311
23(日)	すさ(須佐)	[外科]08387・6・3376
24(月)	松原(須佐)	[内科]08387・6・5055
30(日)	齋藤(阿武町)	[外科]08388・2・2838
31(月)	むつみ(吉部上)	[内科]08388・6・0149

※阿北地区(川上・田万川・むつみ・須佐・旭・福栄地域)

※小児科は上記以外、内科で対応します。

※夜間・休日当番医の診療時間は翌朝8時まで。
 歯科は午前9時～正午。

■当番医が緊急やむを得ず変わった場合

外科、内科、小児科、産婦人科は消防テレホンサービス(☎25・7474)、
 歯科は萩地区消防本部(☎25・2772)で確認してください。

萩のお正月の必需品

ほり



北浦地区のお正月になくてはならないブリ。冷蔵庫のない時代、漁家で作られた塩引きのブリが正月用のご馳走として山間部に送られ高値で取引されたといひます。ブリ1本と米2斗を交換したとのことで、当時から高級魚だったようです。

成長するにつれて、モジャコ→ワカナ→ヤズ→メジ→ブリ（萩地区の場合）と呼び名の変わる出世魚。お正月のお魚とするのは、ブリの出世にあやかろうというもの。体重10kgを越えるブリ級になると安くても1本1万円、相場の高い時期には1本数万円と価格も張りますが、ワカナ・ヤズは一度にたくさん水揚げされるため、価格はとっても安くお買い得。いわゆる「ハマチ」は、このヤズ級（50cm前後）の養殖物。70cm級になるとメジと呼び、この大きさになると脂がのり身の締まりも良く、どんな料理法でも美味しく召し上がれます。

表紙

取材
日記シクラメン出荷
最盛期！

福栄地域には、県内シクラメン生産農家13軒のうち3軒があり、クリスマスまでに約2万鉢が県内に出荷される。佐伯靖史（やすふみ）さん方の温室内では、赤やピンクなど色鮮やかな花が並び、花や葉をそろえる出荷作業の真っ最中。秋に猛暑が続き開花は遅れたが、作柄には影響がないという。

今年が15回目となる12月1日、2日の「シクラメンフェア」には約4,000人の参加者があった。

■人の動き(平成19年11月末日)

人口/57,607人(前月比-70) 世帯数/24,573世帯(前月比-8)
男/26,501人(前月比-33) 出生/30人 死亡/56人(11月分)
女/31,106人(前月比-37)

慶弔だより

お誕生おめでとう

赤ちゃん

保護者

住所



ご結婚おめでとう

夫の氏名

妻の氏名

住所



お悔やみ申し上げます

氏名

年齢 死亡日

住所



本人または親族の方の承認を得たもののみ掲載しています。(敬称略)

※11月16日～11月30日受付分